



ΚΑΘΗΓΗΤΡΙΑ ΤΜΗΜΑΤΟΣ ΝΟΣΗΛΕΥΤΙΚΗΣ
ΠΑΝΕΠΙΣΤΗΜΙΟΥ ΘΕΣΣΑΛΙΑΣ
ΜΑΡΙΑ Μ. ΜΑΛΛΙΑΡΟΥ

ΒΙΟΓΡΑΦΙΚΟ ΣΗΜΕΙΩΜΑ

2025

ΠΙΝΑΚΑΣ ΠΕΡΙΕΧΟΜΕΝΩΝ

1. Προσωπικά Στοιχεία	4
2. Ακαδημαϊκή σταδιοδρομία	4
3. Σπουδές	5
4. Επαγγελματικό έργο (κλινικό) πριν την εκλογή στο Πανεπιστήμιο Θεσσαλίας	6
4.1. Κλινικό έργο	6
5. Διδακτικό έργο στην Τριτοβάθμια Εκπαίδευση	7
5.1. Προπτυχιακά Προγράμματα Σπουδών	7
5.2. Μεταπτυχιακά Προγράμματα Σπουδών	9
5.2.1. Διδασκαλία θεματικών εννοιών	9
5.2.2. Ανάθεση μαθήματος	10
5.2.3. Διδασκαλία στο Ελληνικό Ανοικτό Πανεπιστήμιο	10
5.3. Διδασκαλία σε πανεπιστήμια/ προγράμματα του εξωτερικού	11
<u>5.4 ΕΠΙΤΡΟΠΗ ΗΘΙΚΗΣ ΚΑΙ ΔΕΟΝΤΟΛΟΓΙΑΣ ΠΑΝ. ΠΕΛΛΟΠΟΝΗΣΟΥ</u>	<u>11</u>
6. Επιστημονικό-διδακτικό και οργανωτικό έργο σε προγράμματα συνεχιζόμενης εκπαίδευσης επαγγελματιών υγείας	12
<u>6.1. Διδακτικό έργο σε προγράμματα Νοσηλευτικής ειδικότητας και προγράμματα συνεχιζόμενης εκπαίδευσης επαγγελματιών υγείας.....</u>	<u>11</u>
<u>6.2 Διδακτικό και Οργανωτικό έργο στο ΚΕΔΙΒΙΜ Π.Θ</u>	<u>12</u>
7. Διοικητικό έργο στο Πανεπιστήμιο Θεσσαλίας (Θέσεις ευθύνης, επιτροπές, μέλος εκλεκτορικού σώματος, μέλος εισηγητικών επιτροπών κ.ά).....	15
8. Ερευνητικές Ακαδημαϊκές Δραστηριότητες/ Καθοδήγηση Μεταπτυχιακών Φοιτητών	19
9. Υποτροφίες- Διακρίσεις- Βραβεία.....	32
10. Συγγραφικό Ερευνητικό έργο (Επιστημονική επιμέλεια εκδόσεων- Συγγραφή κεφαλαίων σε βιβλία- Άρθρα σε επιστημονικά περιοδικά-Ανακοινώσεις σε Συνέδρια)	33
10.1. Επιμέλεια βιβλίων	33
10.2. Συγγραφή κεφαλαίων σε βιβλία	33
10.3. Επιμέλεια επιμέρους κεφαλαίων σε βιβλία.....	35
10.4. Επιμέλεια πρακτικών	35

Βιογραφικό: Μαλλιαρού Μαρία

10.5. Πρωτότυπες επιστημονικές δημοσιεύσεις στην αγγλική και ελληνική γλώσσα, σε διεθνούς ή ελληνικού κύρους ειδικά επιστημονικά περιοδικά με σύστημα κριτών, σε διεθνείς βάσεις δεδομένων.....	35
10.6. Ευχαριστίες σε αναγνωρισμένου κύρους ειδικά επιστημονικά περιοδικά με σύστημα κριτών, σε βάσεις δεδομένων.....	55
10.7. Δημοσίευση πλήρους κειμένου εργασίας σε πρακτικά διεθνών και ελληνικών συνεδρίων με σύστημα κριτών	56
10.8. Ανακοινώσεις -εισηγήσεις σε διεθνή συνέδρια, σεμινάρια και ημερίδες, με σύστημα κριτών, με δημοσίευση περίληψης εργασίας σε πρακτικά συνεδρίων ή σε τόμο περιλήψεων ή σε CD-περιλήψεων	56
11. Αναγνώριση επιστημονικού έργου	82
12. Συμμετοχή στην έκδοση επιστημονικών περιοδικών (Μέλος Επιστημονικής -Συντακτικής Επιτροπής)	84
13. Άλλες Επιστημονικές Δραστηριότητες	85
14. Μέλος επιστημονικών εταιρειών και επιτροπών	79
15.. Άλλη ερευνητική δραστηριότητα	79

1. Προσωπικά Στοιχεία

Όνοματεπώνυμο	Μαρία Μαλλιαρού
Όνομα Πατρός	Μιχαήλ
Όνομα Μητρός	Ευαγγελία
Τόπος Γεννήσεως	ΑΘΗΝΑ
Ημερομηνία Γεννήσεως	07 Αυγούστου 1974
Υπηκοότητα	Ελληνική
Διεύθυνση κατοικίας	Λεωνίδα 29, ΤΕΡΨΙΘΕΑ, ΛΑΡΙΣΑ
Τηλέφωνο	6944796499
Ηλεκτρονική διεύθυνση	malliarou@uth.gr mmalliarou@gmail.com
Web	Μαρία Μαλλιαρού Τμήμα Νοσηλευτικής (uth.gr)
Orcid	https://orcid.org/0000-0002-6619-1028
Scopus Author ID:	36449668700
Loop profile:	705446
SciProfiles:	2084165

2. Ακαδημαϊκή σταδιοδρομία

- 31.01.2020-σήμερα: Αν Καθηγήτρια Τμήματος Νοσηλευτικής της Σχολής Επιστημών Υγείας του Πανεπιστημίου Θεσσαλίας στο γνωστικό αντικείμενο “Νοσηλευτική με έμφαση στη φροντίδα επαγγελματικών ατυχημάτων” (ΦΕΚ 80/31.01.2020, Τεύχος Γ’).
- 26.02.2019-15.5.2019: Οργανική Θέση Αναπληρώτρια Καθηγήτρια Γενικό Τμήμα Λάρισας του Πανεπιστημίου Θεσσαλίας στο γνωστικό αντικείμενο “Νοσηλευτική με έμφαση στη φροντίδα επαγγελματικών ατυχημάτων” (ΦΕΚ 1685/15.05.2019, Τεύχος Β’).
- 2.2.2018 – 26.2.2019 Προσωποπαγή θέση Αναπληρώτρια Καθηγήτρια Γενικό Τμήμα Λάρισας του Πανεπιστημίου Θεσσαλίας στο γνωστικό αντικείμενο “Νοσηλευτική με έμφαση στη φροντίδα επαγγελματικών ατυχημάτων” (ΦΕΚ 594/26.02.2019, Τεύχος Β’).
- Αναπληρώτρια Καθηγήτρια με γνωστικό αντικείμενο «Νοσηλευτική με έμφαση στη φροντίδα επαγγελματικών ατυχημάτων» Τμήμα Νοσηλευτικής, ΤΕΙ ΘΕΣΣΑΛΙΑΣ ΦΕΚ διορισμού 98/02-02-2018 τ. Γ
- Μεταβολή του γνωστικού αντικειμένου από «Νοσηλευτική με έμφαση στη φροντίδα επαγγελματικών ατυχημάτων» σε «**Νοσηλευτική Επαγγελματικής Υγείας**» σύμφωνα με το Τεύχος Β’ 468/07.02.2022.

Βιογραφικό: Μαλλιαρού Μαρία

6. Εκλογή σε μόνιμη οργανική θέση Καθηγητή πρώτης βαθμίδας, στο γνωστικό αντικείμενο «Νοσηλευτική Επαγγελματικής Υγείας», του Τμήματος Νοσηλευτικής της Σχολής Επιστημών Υγείας, του Πανεπιστημίου Θεσσαλίας σύμφωνα με το Φ.Ε.Κ. 320/09.02.2023/ τ. Γ

3. Σπουδές

Βασική και μεταπτυχιακή εκπαίδευση

- 1992** Απολυτήριο 4ο Λύκειο Μυτιλήνης. Βαθμός απολυτηρίου: 17,8
- 1996** Πτυχιούχος της Σχολής Αξιωματικών Νοσηλευτικής. Βαθμός Πτυχίου: Λίαν Καλώς
- 2002** Ειδικότητα στην Νοσηλευτική Ψυχικής Υγείας, Ψυχιατρικό Νοσοκομείο, Θεσσαλονίκης. Επιτυχής παρακολούθηση της ειδικότητας ψυχικής υγείας. Βαθμός Άριστα
- 2007** Μεταπτυχιακό Δίπλωμα Ειδίκευσης “Οργάνωση και Διοίκηση Υπηρεσιών Υγείας – Πληροφορική Υγείας”, Εθνικό και Καποδιστριακό Πανεπιστήμιο Αθηνών, Τμήμα Νοσηλευτικής. Τίτλος Μεταπτυχιακής Εργασίας: «Πολιτική ασφαλείας και διασφάλιση ιατρικού απορρήτου ηλεκτρονικού φακέλου υγείας ασθενών.» Βαθμός Άριστα. [Apofoitoi PY.pdf \(uoa.gr\)](#)
- 2012** Διδακτορικό δίπλωμα από το Εθνικό Καποδιστριακό Πανεπιστήμιο Αθηνών, Τμήμα Νοσηλευτικής. Τίτλος Διδακτορικής Διατριβής: «Επιδημιολογική διερεύνηση των εργατικών ατυχημάτων στο Στρατό Ξηράς συγκριτικά με τον γενικό πληθυσμό Ανατολικής Μακεδονίας – Θράκης»
[Επιδημιολογική διερεύνηση των εργατικών ατυχημάτων στο στρατό ξηράς συγκριτικά με τον γενικό πληθυσμό Ανατολικής Μακεδονίας και Θράκης \(didaktorika.gr\)](#)
- 2013** Μεταπτυχιακό Δίπλωμα Ειδίκευσης “Διοίκηση Μονάδων Υγείας”. Ανοικτό Πανεπιστήμιο Κύπρου Τίτλος Μεταπτυχιακής Εργασίας: «Διερεύνηση της στάσης του νοσηλευτικού προσωπικού στη φροντίδα ασθενών με νόσο τελικού σταδίου και στο θάνατο» Βαθμός Άριστα.
[Διερεύνηση της στάσης του νοσηλευτικού προσωπικού στη φροντίδα ασθενών με νόσο τελικού σταδίου και στο θάνατο \(ouc.ac.cy\)](#)
- 2014** Πρόγραμμα επικαιροποίησης γνώσεων αποφοίτων
Ψυχολογία ασθενών» Τεχνολογικό Εκπαιδευτικό Ίδρυμα Ηπείρου

Βιογραφικό: Μαλλιαρού Μαρία

Ξένες Γλώσσες

1989 Αγγλικά **First Certificate University of Cambridge.**

1997 Αγγλικά **Certificate of Proficiency University of Cambridge**

2001 Γαλλικά **DEL F 1er degre**

2006 Γαλλικά **DEL F B2**

4. Επαγγελματικό έργο (κλινικό) πριν την εκλογή στη Βαθμίδα του Αναπληρωτή Καθηγητή στο ΤΕΙ Θεσσαλίας

4.1. Κλινικό έργο

1996 Άδεια Ασκήσεως Επαγγέλματος Νοσηλεύτη ΣΑΝ, για όλη την Επικράτεια αρ πρωτ: 20735

1. 401 ΓΕΝΙΚΟ ΣΤΡΑΤΙΩΤΙΚΟ ΝΟΣΟΚΟΜΕΙΟ ΑΘΗΝΩΝ

Υπεύθυνη Νοσηλεύτρια στην Πτέρυγα Νοσηλευομένων αποστράτων Διάρκεια: 19-7-1997 – 9-11-1997

Υπεύθυνη Νοσηλεύτρια στην ΜΕΘ Καρδιοπαθών Διάρκεια: 10-11-1997 – 14-2-1998

Υπεύθυνη Νοσηλεύτρια στην χειρουργική Κλινική Διάρκεια: 27-7-1998 – 29-11-1998

Υπεύθυνη Νοσηλεύτρια στην ΜΕΘ/ Πολυτραυματιών Διάρκεια: 30-11-1998 – 28-3-1999

Υπεύθυνη Νοσηλεύτρια στην Νάρκωση Διάρκεια: 29-3-1999 – 11-4-1999

Υπεύθυνη Νοσηλεύτρια στο Χειρουργείο 12-4-1999 – 26-7-1999

Σύνολο: 1 έτος, 7 μήνες, 20 ημέρες

2. 414 ΣΝΕΝ

Υπεύθυνη Νοσηλεύτρια στην Ψυχιατρική Κλινική Διάρκεια: 15-2-1998 – 15-3-1998

Υπεύθυνη Νοσηλεύτρια στην κλινική Λοιμωδών Διάρκεια: 16-3-1998 – 26-7-1998

Σύνολο: 5 μήνες

3. 98 Τάγμα Υγειονομικού

Υπεύθυνη Νοσηλεύτρια Σταθμού Επανακτησίμων Διάρκεια 27-7-1999 – 12-8-1999

Διευθύντρια 4ου Γραφείου (Δαπανών) Διάρκεια 13-8-1999 – 17-7-2000

Σύνολο: 1 έτος

4. 424 Γενικό Στρατιωτικό Νοσοκομείο Εκπαιδεύσεως

Υπεύθυνη Νοσηλεύτρια στην ΜΕΘ Διάρκεια: 18-7-2000 – 30-10-2001

Υπεύθυνη Νοσηλεύτρια παθολογικής κλινικής Διάρκεια 31-10-2002 – 19-01-2003

Υπεύθυνη Νοσηλεύτρια ορθοπαιδικής κλινικής Διάρκεια 20-01-2003 – 4-04-2003

Σύνολο: 2 έτη, 9 μήνες

5. Σχολή Αξιωματικών Νοσηλευτικής

Υπεύθυνη Δημοσίων σχέσεων Διάρκεια 18-6-2004 – 29-12-2004

Σύνολο: 6 μήνες

6. 492 ΓΕΝΙΚΟ ΣΤΡΑΤΙΩΤΙΚΟ ΝΟΣΟΚΟΜΕΙΟ ΑΛΕΞΑΝΔΡΟΥΠΟΛΗΣ

Προϊσταμένη οφθαλμολογικής κλινικής & Προϊσταμένη Ελέγχου και Επιτήρησης Νοσοκομειακών

Βιογραφικό: Μαλλιαρού Μαρία

Λοιμώξεων Διάρκεια 11-3-2006 – 15-08-2008

Τμηματάρχης Υγιεινής και Ασφάλειας Διάρκεια 11-9-2007 έως 4-6-2009

Προϊσταμένη ΤΕΠ & ΕΙ Διάρκεια 25-8-2008 έως 4-6-2009

Σύνολο: 3 έτη και 2 μήνες και 5 ημέρες

7. 404 ΓΕΝΙΚΟ ΣΤΡΑΤΙΩΤΙΚΟ ΝΟΣΟΚΟΜΕΙΟ ΛΑΡΙΣΑΣ

Υπεύθυνη Παθολογικής Κλινικής Διάρκεια 7-8-2009 έως 14-9-2014

Τμηματάρχης Υγιεινής και Ασφάλειας 9-1-2013 έως 14-9-2014

Τμηματάρχης Υγιεινής και Ασφάλειας από 8-9-2015 έως 30-11-2016

Προϊσταμένη χειρουργείου από 15-9-2014 έως 7-11-2016

Προϊσταμένη Νευροψυχιατρικής Κλινικής 8-11-2016 έως 2ος-2018

Σύνολο 8 έτη και 3 μήνες και 23 ημέρες

5. Διδακτικό έργο στην Τριτοβάθμια Εκπαίδευση

5.1. Προπτυχιακά Προγράμματα Σπουδών

Προπτυχιακό πρόγραμμα σπουδών του Τμήματος Νοσηλευτικής στο Τεχνολογικό Εκπαιδευτικό Ίδρυμα Καβάλας (2008-2009)

- ✓ Εισαγωγή στη Νοσηλευτική-Θ

Προπτυχιακό πρόγραμμα σπουδών του Τμήματος Νοσηλευτικής στο Τεχνολογικό Εκπαιδευτικό Ίδρυμα Λάρισας (2009-2014)

- ✓ Βασική Νοσηλευτική – (Θ) εαρινό εξάμηνο (3 διδ ώρες/εβδομάδα) 2009-2010
- ✓ Βασικές Αρχές Νοσηλευτικής – (Θ) εαρινό εξάμηνο (4 διδ ώρες/εβδομάδα) 2010-2011
- ✓ Πληροφορική Υγείας – (Ε) χειμερινό εξάμηνο (4 διδ ώρες/εβδομάδα) 2011-2012
- ✓ Νοσηλευτική Ψυχικής Υγείας (Ε) εαρινό εξάμηνο (4 διδ ώρες/εβδομάδα) 2011-2012
- ✓ Πληροφορική Υγείας – (Ε) χειμερινό εξάμηνο (4 διδ ώρες/εβδομάδα) 2012-2013
- ✓ Νοσηλευτική Ψυχικής Υγείας (Ε) εαρινό εξάμηνο (4 διδ ώρες/εβδομάδα) 2012-2013
- ✓ Πληροφορική Υγείας – (Ε) χειμερινό εξάμηνο (3 διδ ώρες/εβδομάδα) 2013-2014
- ✓ Χειρουργική Νοσηλευτική ΙΙ –(Ε) εαρινό εξάμηνο (4 διδ ώρες/εβδομάδα) 2013-2014

Αυτοδύναμη διδασκαλία μαθημάτων στο προπτυχιακό πρόγραμμα σπουδών του Τμήματος Νοσηλευτικής του ΤΕΙ Θεσσαλίας (2018- 2019). Από 11 Μαΐου 2018 έως 26 Ιαν 2019 σε μόνιμη τακτική θέση στην βαθμίδα Αναπληρωτή Καθηγητή με πράξη του Πρύτανη του ΤΕΙ Θεσσαλίας με αριθμ 206/15-01-2018 (ΦΕΚ 98/02-02-2018 τ. Γ)

Βιογραφικό: Μαλλιαρού Μαρία

- «Νοσηλευτική Φροντίδα Παιδιού-θεωρία» κατά τα ακαδημαϊκά έτη: 2018-2019, στους φοιτητές του 5^{ου} εξαμήνου. **Σύνολο 1 εξάμηνο.**
- «Επείγουσα Νοσηλευτική-ΜΕΘ» κατά το ακαδημαϊκό έτος 2018-2019 στους φοιτητές του 7^{ου} εξαμήνου. **Σύνολο 1 εξάμηνο.**
- «Προαγωγή Υγείας-θεωρία » κατά τα ακαδημαϊκά έτη: 2018-2019, στους φοιτητές του 7.^{ου} εξαμήνου. **Σύνολο 1 εξάμηνο.**
- «Δεοντολογία-Νομοθεσία νοσηλευτικού επαγγέλματος-θεωρία» κατά τα ακαδημαϊκά έτη: 2018-2019, στους φοιτητές του 7^{ου} εξαμήνου. **Σύνολο 1 εξάμηνο.**
- «Συγγραφή επιστημονικής εργασίας-σεμινάρια-θεωρία» κατά τα ακαδημαϊκά έτη: 2018-2019, στους φοιτητές του 7^{ου} εξαμήνου. **Σύνολο 1 εξάμηνο.**
- «Συγγραφή επιστημονικής εργασίας-σεμινάρια-ΑΠ» κατά τα ακαδημαϊκά έτη: 2018-2019, στους φοιτητές του 7^{ου} εξαμήνου. **Σύνολο 1 εξάμηνο.**

Αυτοδύναμη διδασκαλία μαθημάτων στο προπτυχιακό πρόγραμμα σπουδών του προγράμματος σπουδών Νοσηλευτικής του Πανεπιστημίου Θεσσαλίας (από 26 Ιαν 2019-2021).

- Βασικές Αρχές Νοσηλευτικής (Ε) κατά τα ακαδημαϊκά έτη: 2018-2019, 2019-2020, στους φοιτητές του 2^{ου} εξαμήνου. **Σύνολο 2 εξάμηνα.**
- Κοινωνική Νοσηλευτική (ΑΠ) κατά το ακαδημαϊκό έτος: 2018-2019 εαρινό, στους φοιτητές του 2^{ου} εξαμήνου. **Σύνολο 1 εξάμηνο.**
- «Νοσηλευτική Φροντίδα Παιδιού-θεωρία» κατά τα ακαδημαϊκά έτη: 2019-2020, 2020-2021 στους φοιτητές του 5^{ου} εξαμήνου. **Σύνολο 2 εξάμηνα.**
- «Επείγουσα Νοσηλευτική-ΜΕΘ» κατά το ακαδημαϊκό έτος 2019-2020, 2020-2021 στους φοιτητές του 7^{ου} εξαμήνου. **Σύνολο 2 εξάμηνα.**
- «Προαγωγή Υγείας-θεωρία » κατά το ακαδημαϊκό έτος: 2019-2020, στους φοιτητές του 7^{ου} εξαμήνου. **Σύνολο 1 εξάμηνο.**
- «Συγγραφή επιστημονικής εργασίας-σεμινάρια-θεωρία» κατά τα ακαδημαϊκό έτος: 2019-2020, στους φοιτητές του 7^{ου} εξαμήνου. **Σύνολο 1 εξάμηνο.**
- «Παθολογική Νοσηλευτική -ΑΠ» κατά το ακαδημαϊκό έτος: 2019-2020, στους φοιτητές του 4^{ου} εξαμήνου. **Σύνολο 1 εξάμηνο.**
- Χειρουργική Νοσηλευτική -ΑΠ κατά το ακαδημαϊκό έτος: 2020-2021, στους φοιτητές του 3^{ου} εξαμήνου. **Σύνολο 1 εξάμηνο.**

Βιογραφικό: Μαλλιαρού Μαρία

Αυτοδύναμη διδασκαλία μαθημάτων στο προπτυχιακό πρόγραμμα σπουδών του τμήματος Νοσηλευτικής του Πανεπιστημίου Θεσσαλίας (από εαρινό εξάμηνο 2019-2020 σήμερα).

- «Βασική Νοσηλευτική -θεωρία» κατά τα ακαδημαϊκά έτη: 2019-2020, 2020-2021, 2021-2022, 2022-2023, 2023-2024, 2024-2025 στους φοιτητές του 2^{ου} εξαμήνου. **Σύνολο 6 εξάμηνα.**
- «Χειρουργική Νοσηλευτική Ι -θεωρία» κατά το ακαδημαϊκό έτος: 2020-2021, 2021-2022, 2022-2023, 2023-2024 στους φοιτητές του 3^{ου} εξαμήνου. **Σύνολο 4 εξάμηνα.**
- «Εισαγωγή στη Νοσηλευτική -θεωρία» κατά το ακαδημαϊκό έτος: 2020-2021, 2021-2022, 2022-2023, 2023-2024, 2024-2025 στους φοιτητές του 1^{ου} εξαμήνου. **Σύνολο 5 εξάμηνα.**
- «Χειρουργική Νοσηλευτική ΙΙ-θεωρία» κατά το το ακαδημαϊκό έτος: 2020-2021, 2021-2022, 2022-2023, 2023-2024 στους φοιτητές του 4^{ου} εξαμήνου. **Σύνολο 4 εξάμηνα.**
- Πρώτες Βοήθειες-Επείγουσα Νοσηλευτική -θεωρία κατά το ακαδημαϊκό έτος 2024-2025 στους φοιτητές του 5^{ου} εξαμήνου. **Σύνολο 1 εξάμηνο**
- Νοσηλευτική στο Χειρουργείο – Ενδοσκοπήσεις – θεωρία κατά ακαδημαϊκό έτος 2024-2025 στους φοιτητές του 8^{ου} εξαμήνου. **Σύνολο 1 εξάμηνο**

5.2. Μεταπτυχιακά Προγράμματα Σπουδών

5.2.1. Διδασκαλία θεματικών ενοτήτων

- Πρόγραμμα Μεταπτυχιακών Σπουδών «**Υγιεινή και Ασφάλεια της Εργασίας**» του Τμήματος Ιατρικής του Δημοκρίτειου Πανεπιστημίου με τη σύμπραξη των Τμημάτων Δημόσιας Υγιεινής και Νοσηλευτικής Α' του ΤΕΙ Αθήνας. Αντικείμενα διαλέξεων: Υγιεινή και Ασφάλεια σε Περιβάλλοντα Υγείας, Διαχείριση Εργασιακού Αγχους και Επαγγελματικής Εξουθένωσης Επαγγελματιών Υγείας, Εργασιακές Συνθήκες Επαγγελματιών Υγείας και Εργατικά Ατυχήματα, Πρόληψη Επαγγελματικού Κινδύνου Νοσηλευτών, Κανόνες Ασφαλείας, Διεθνείς Πρακτικές για τη Διατήρηση της Ποιότητας της Επαγγελματικής Ζωής των Επαγγελματιών Υγείας Διάρκεια από το ακαδ. έτος 2007-2008 έως και το ακαδ. έτος 2016-2017 διάρκεια 4 διδακτικές ώρες
- Πρόγραμμα Μεταπτυχιακών Σπουδών «**Πρωτοβάθμια φροντίδα υγείας**» του τμήματος Ιατρικής σε σύμπραξη με το τμήμα Νοσηλευτικής του ΤΕΙ Θεσσαλίας μάθημα «η Ψυχική Υγεία στην Πρωτοβάθμια φροντίδα Υγείας» Διάρκεια: 4 διδακτικές ώρες από το ακαδ. έτος 2012- 2013 έως και το ακαδ. έτος 2017-2018
- Πρόγραμμα Μεταπτυχιακών Σπουδών «**Πρωτοβάθμια φροντίδα υγείας**» του τμήματος Ιατρικής σε σύμπραξη με το Γενικό τμήμα του Πανεπιστημίου Θεσσαλίας μάθημα «η Ψυχική Υγεία

Βιογραφικό: Μαλλιαρού Μαρία

στην Πρωτοβάθμια φροντίδα Υγείας» Διάρκεια: 5 διδακτικές ώρες κατά τα ακαδ. έτη 2018-2019 και 2019-2020

- Πρόγραμμα Μεταπτυχιακών Σπουδών «**Ψυχική Υγεία**» του τμήματος Νοσηλευτικής του ΤΕΙ Θεσσαλίας μάθημα «φροντίδα Ψυχικά Πάσχοντος» Διάρκεια: 4 διδακτικές ώρες από το ακαδ. έτος 2013-2014 έως και το ακαδ. έτος 2017-2018
- Πρόγραμμα Μεταπτυχιακών Σπουδών «**Ψυχική Υγεία**» του Γενικού τμήματος του ΤΕΙ Θεσσαλίας μάθημα «φροντίδα Ψυχικά Πάσχοντος» Διάρκεια: 5 διδακτικές ώρες κατά το ακαδ. έτος 2018-2019 και το 2019-2020
- Πρόγραμμα Μεταπτυχιακών Σπουδών «**Ψυχική Υγεία**» του Γενικού τμήματος του Πανεπιστημίου Θεσσαλίας μάθημα «Φροντίδα Ψυχικής Υγείας Βασισμένη σε αποδείξεις» Διάρκεια: 6 διδακτικές ώρες κατά το ακαδ. έτος 2019-2020
- Πρόγραμμα Μεταπτυχιακών Σπουδών «**Διοίκηση Υπηρεσιών Υγείας και Διαχείριση Κρίσεων**» του Τμήματος Νοσηλευτικής του Πανεπιστημίου Πελοποννήσου στο πλαίσιο του μαθήματος Αρχές διοίκησης οργανισμών και Διοίκησης έργων. Διάρκεια 8 ώρες κατά το ακαδημαϊκό έτος 2015-2016
- Πρόγραμμα Μεταπτυχιακών Σπουδών «**Διοίκηση Υπηρεσιών Υγείας και Διαχείριση Κρίσεων**» του Τμήματος Νοσηλευτικής του Πανεπιστημίου Πελοποννήσου στο πλαίσιο του μαθήματος Οικονομικά της υγείας. Διάρκεια 10 ώρες κατά το ακαδημαϊκό έτος 2017-2018
- Πρόγραμμα Μεταπτυχιακών Σπουδών "**Πρωτοβάθμια Φροντίδα Υγείας: Κοινωνική Ιατρική και Φαρμακευτική Φροντίδα**" του Τμήματος Ιατρικής του Δημοκριτείου Πανεπιστημίου Διαδασκαλία θεματικής ενότητας "Το στίγμα της ψυχικής νόσου. Εμπειρίες ασθενών και ο ρόλος των επαγγελματιών υγείαςστην ΠΦΥ» διάρκεια 4 ωρών κατά το ακαδημαϊκό έτος 2019-2020, 2021-2022, 2022-2023, 2023-2024, 2024-2025
- Διατμηματικό Πρόγραμμα Μεταπτυχιακών Σπουδών του Τμήματος Ιατρικής σε συνεργασία με το Τμήμα Νοσηλευτικής του Πανεπιστημίου Θεσσαλίας με τίτλο: «**Δεοντολογία και Ηθική στις Βιοϊατρικές Επιστήμες**» Διδασκαλία θεματικής ενότητας "Ηθικά Ζητήματα στηνΕπαγγελματική Υγεία και ασφάλεια" διάρκεια 1 ώρα για τα ακαδημαϊκά έτη 2022-2023, 2023-2024
- Διατμηματικό Μεταπτυχιακό Πρόγραμμα Σπουδών "**Πρωτοβάθμια Φροντίδα Υγείας**" του Τμήματος Ιατρικής σε συνεργασία με το Τμήμα Νοσηλευτικής του Πανεπιστημίου Θεσσαλίας Διδασκαλία θεματικής ενότητας «Τηλεματικές Υπηρεσίες Υγείας και Πρωτοβάθμια Φροντίδα Υγείας» του μαθήματος "Πρωτοβάθμια Φροντίδα Υγείας" 2 ώρες για τα ακαδημαϊκά έτη 2023-2024, 2024-2025
- Μεταπτυχιακό Πρόγραμμα Σπουδών "**Πρόληψη και Έλεγχος Κλινικά Σοβαρών Λοιμώξεων σε Μονάδες Υγείας**" του Τμήματος Ιατρικής του Π.Θ στο μάθημα "Τεχνικές Προφύλαξης Μετάδοσης Λοιμώξεων ΙΙ" διδασκαλία των θεματικών ενοτήτων:

Βιογραφικό: Μαλλιαρού Μαρία

- Πρόληψη και έλεγχος λοιμώξεων σχετιζόμενων με την τοποθέτηση, διαχείριση και παραμονή περιφερικά εισαγόμενων κεντρικών φλεβικών καθετήρων για τα ακαδημαϊκά έτη 2022-2023, 2023-2024
- Πρόληψη – έλεγχος λοιμώξεων σχετιζόμενων με τη χορήγηση φαρμάκων για το ακαδημαϊκό έτος 2022-2023
- Κλινικές Δεξιότητες και Πρακτικές Εφαρμογές για την πρόληψη λοιμώξεων σχετιζόμενων με περιφερικά εισαγόμενους κεντρικούς φλεβικούς καθετήρες για το ακαδημαϊκό έτος 2023-2024
- Κλινικές Δεξιότητες και Πρακτικές Εφαρμογές για την πρόληψη λοιμώξεων σχετιζόμενων με καθετήρες ουροδόχου κύστεως για το ακαδημαϊκό έτος 2023-2024

5.2.2. Ανάθεση μαθήματος στο ΠΜΣ ΨΥΧΙΚΗ ΥΓΕΙΑ

Ανάθεση μαθήματος «Ψυχική Υγεία και επαγγελματίες φροντίδας» του Προγράμματος Μεταπτυχιακών Σπουδών «Ψυχική Υγεία» του Γενικού τμήματος του Πανεπιστημίου Θεσσαλίας για το ακαδημαϊκό έτος 2019-2020.

5.2.3 Διδασκαλία στο Ελληνικό Ανοικτό Πανεπιστήμιο ΜΠΣ «Διοίκηση Μονάδων Υγείας»

Αυτοδύναμη διδασκαλία τμήματος 27 Μεταπτυχιακών φοιτητών της ενότητας Υπηρεσίες Υγείας /Νοσοκομείο : Ιδιοτυπίες και Προκλήσεις (ΔΜΥ51) στο Μεταπτυχιακό Πρόγραμμα Σπουδών 'Διοίκηση Μονάδων Υγείας» στο Ελληνικό Ανοικτό Πανεπιστήμιο διάρκεια 1-10-2014 έως 31-7-2015

Αυτοδύναμη διδασκαλία τμήματος 26 Μεταπτυχιακών φοιτητών της ενότητας Υπηρεσίες Υγείας /Νοσοκομείο : Ιδιοτυπίες και Προκλήσεις (ΔΜΥ51) στο Μεταπτυχιακό Πρόγραμμα Σπουδών 'Διοίκηση Μονάδων Υγείας» στο Ελληνικό Ανοικτό Πανεπιστήμιο διάρκεια 1-10-2015 έως 31-7-2016

Αυτοδύναμη διδασκαλία τμήματος 12 και τμήματος 17 Μεταπτυχιακών φοιτητών της ενότητας Υπηρεσίες Υγείας /Νοσοκομείο: Ιδιοτυπίες και Προκλήσεις (ΔΜΥ51) στο Μεταπτυχιακό Πρόγραμμα Σπουδών 'Διοίκηση Μονάδων Υγείας» στο Ελληνικό Ανοικτό Πανεπιστήμιο διάρκεια 1-10-2016 έως 31-7-2017

Αυτοδύναμη διδασκαλία τμήματος 19 Μεταπτυχιακών φοιτητών της ενότητας Υπηρεσίες Υγείας /Νοσοκομείο: Ιδιοτυπίες και Προκλήσεις (ΔΜΥ51) στο Μεταπτυχιακό Πρόγραμμα Σπουδών 'Διοίκηση Μονάδων Υγείας» στο Ελληνικό Ανοικτό Πανεπιστήμιο διάρκεια 1-10-2017 έως 31-7-2018

Αυτοδύναμη διδασκαλία τμήματος 23 Μεταπτυχιακών φοιτητών της ενότητας Υπηρεσίες Υγείας /Νοσοκομείο: Ιδιοτυπίες και Προκλήσεις (ΔΜΥ51) στο Μεταπτυχιακό Πρόγραμμα Σπουδών 'Διοίκηση Μονάδων Υγείας» στο Ελληνικό Ανοικτό Πανεπιστήμιο διάρκεια 1-10-2018 έως 31-7-2019

Αυτοδύναμη διδασκαλία τμήματος 24 Μεταπτυχιακών φοιτητών της ενότητας Υπηρεσίες Υγείας /Νοσοκομείο: Ιδιοτυπίες και Προκλήσεις (ΔΜΥ51) στο Μεταπτυχιακό Πρόγραμμα Σπουδών 'Διοίκηση Μονάδων Υγείας» στο Ελληνικό Ανοικτό Πανεπιστήμιο διάρκεια 1-10-2019 έως 31-7-2020

Αυτοδύναμη διδασκαλία τμήματος 18 Μεταπτυχιακών φοιτητών της ενότητας Υπηρεσίες Υγείας /Νοσοκομείο: Ιδιοτυπίες και Προκλήσεις (ΔΜΥ51) στο Μεταπτυχιακό Πρόγραμμα Σπουδών 'Διοίκηση Μονάδων Υγείας» στο Ελληνικό Ανοικτό Πανεπιστήμιο διάρκεια 1-10-2020 έως 31-7-2021

Αυτοδύναμη διδασκαλία τμήματος 24 Μεταπτυχιακών φοιτητών της ενότητας Υπηρεσίες Υγείας

Βιογραφικό: Μαλλιαρού Μαρία

/Νοσοκομείο: Ιδιοτυπίες και Προκλήσεις (ΔΜΥ51) στο Μεταπτυχιακό Πρόγραμμα Σπουδών 'Διοίκηση Μονάδων Υγείας» στο Ελληνικό Ανοικτό Πανεπιστήμιο διάρκεια 1-10-2021 έως 31-7-2022

Αυτοδύναμη διδασκαλία τμήματος 23 Μεταπτυχιακών φοιτητών της ενότητας Υπηρεσίες Υγείας

/Νοσοκομείο: Ιδιοτυπίες και Προκλήσεις (ΔΜΥ51) στο Μεταπτυχιακό Πρόγραμμα Σπουδών 'Διοίκηση Μονάδων Υγείας» στο Ελληνικό Ανοικτό Πανεπιστήμιο διάρκεια 1-10-2022 έως 31-7-2023

Αυτοδύναμη διδασκαλία τμήματος 20 Μεταπτυχιακών φοιτητών της ενότητας Υπηρεσίες Υγείας

/Νοσοκομείο: Ιδιοτυπίες και Προκλήσεις (ΔΜΥ51) στο Μεταπτυχιακό Πρόγραμμα Σπουδών 'Διοίκηση Μονάδων Υγείας» στο Ελληνικό Ανοικτό Πανεπιστήμιο διάρκεια 1-10-2023 έως 31-7-2024

Επίβλεψη 5 Μεταπτυχιακών φοιτητών της ενότητας Υπηρεσίες Υγείας

/Νοσοκομείο: Ιδιοτυπίες και Προκλήσεις (ΔΜΥ51) στο Μεταπτυχιακό Πρόγραμμα Σπουδών 'Διοίκηση Μονάδων Υγείας» στο Ελληνικό Ανοικτό Πανεπιστήμιο κατ' έτος με έναρξη 2014 έως σήμερα. Συνολικά

επίβλεψη 50 διπλωματικών εργασιών στο Μεταπτυχιακό Πρόγραμμα Σπουδών 'Διοίκηση Μονάδων Υγείας» στο Ελληνικό Ανοικτό Πανεπιστήμιο

ΔΜΥ: Διοίκηση Μονάδων Υγείας ΜΠΣ: Μεταπτυχιακό Πρόγραμμα Σπουδών. Με βάση το άρθρο 1 εδαφ. α και β και το άρθρο 2 εδαφ. α και β του Ν.2552/97 κάθε θεματική ενότητα του ΕΑΠ, αντιστοιχεί σε διδασκαλία τριών εξαμηνιαίων μαθημάτων σε Α.Ε.Ι.

5.3. Διδασκαλία σε πανεπιστήμια/ προγράμματα του εξωτερικού

- Διδασκαλία στο Προπτυχιακό Πρόγραμμα Σπουδών του Τμήματος Νοσηλευτικής University of Jordan. 2020 Συμμετοχή μέσω του προγράμματος κινητικότητας ERASMUS KA 107 Διεθνής κινητικότητα

5.4 Συμμετοχή στις μηνιαίες συναντήσεις των μελών ΔΕΠ του Τμήματος Νοσηλευτικής και των φοιτητών του Τμήματος Νοσηλευτικής με τίτλο «Τεκμηριωμένη Νοσηλευτική Πρακτική: παρουσίαση ενδιαφερόντων ασθενών σύμφωνα με το πρακτικό 20/14-7-2020

5.5 Τακτικό μέλος Επιτροπής Ηθικής και Δεοντολογίας του Πανεπιστημίου Πελοποννήσου με Α.Π.:8310 στις 19-10-2018 ΑΔΑ9470469B7Δ-PKZ

Αναπληρωματικό Μέλος Επιτροπής Ηθικής και Δεοντολογίας του Πανεπιστημίου Πελοποννήσου με ΑΠ 1837 στις 23-3-2021 θητεία έως 18.10.2021. ΑΔΑ: 6ΛΟΜ469B7Δ-5ΗΤ

Αναπληρωματικό Μέλος Επιτροπής Ηθικής και Δεοντολογίας του Πανεπιστημίου Πελοποννήσου με ΑΠ 8320 στις 03-11-2021 3ετή θητεία ΑΔΑ: 6110469B7A-5XQ

Βιογραφικό: Μαλλιαρού Μαρία

6. Επιστημονικό-διδασκτικό και οργανωτικό έργο σε προγράμματα συνεχιζόμενης εκπαίδευσης επαγγελματιών υγείας

6.1. Διδασκτικό έργο σε προγράμματα Νοσηλευτικής ειδικότητας και προγράμματα συνεχιζόμενης εκπαίδευσης επαγγελματιών υγείας

Ψυχιατρικό Νοσοκομείο Θεσσαλονίκης Εισήγηση - Διδασκαλία στο πρόγραμμα της Νοσηλευτικής Ειδικότητας Ψυχικής Υγείας Μάθημα: «Δεοντολογία Νοσηλευτικής Ψυχικής Υγείας- Δικαιώματα ψυχικά Αρρώστου» 2003 (4 διδακτικές ώρες)

492 Γενικό Στρατιωτικό Νοσοκομείο Αλεξανδρούπολης Εκπαίδευση Επαγγελματιών Οπλιτών (ΕΠΟΠ) για χορήγηση ειδικότητας Βοηθού Νοσηλευτή και Βοηθού Χειρουργείου. 2007 Διάρκεια 156 διδακτικές ώρες Εκπαίδευση Α βοηθειών σε οπλίτες ιατρούς και σε οπλίτες για απονομή Β Ειδικότητας Νοσοκόμου-τραυματιοφορέα 2007 Διάρκεια 54 διδακτικές ώρες

492 Γενικό Στρατιωτικό Νοσοκομείο Αλεξανδρούπολης Εκπαίδευση Επαγγελματιών Οπλιτών (ΕΠΟΠ) για χορήγηση ειδικότητας Βοηθού Νοσηλευτή και Βοηθού Χειρουργείου. Διάρκεια 152 διδακτικές ώρες Εκπαίδευση Α βοηθειών σε οπλίτες ιατρούς και σε οπλίτες για απονομή Β ειδικότητας Νοσοκόμου-τραυματιοφορέα 2008 Διάρκεια 52 διδακτικές ώρες

Διδασκαλία στο Πρόγραμμα επικαιροποίησης γνώσεων αποφοίτων ΑΕΙ - ΤΕΙ «ΠΡΑΚΤΙΚΗ ΒΑΣΙΣΜΕΝΗ ΣΕ ΕΝΔΕΙΞΕΙΣ ΣΤΗ ΝΟΣΗΛΕΥΤΙΚΗ» ΤΕΙ ΚΡΗΤΗΣ/ Τμήμα νοσηλευτικής

Οργάνωση πληροφοριών σε βάσεις δεδομένων και καταναεμημένα Συστήματα»

- Οργάνωση πληροφοριών σε βάσεις δεδομένων
- Καταναεμημένα συστήματα.
- Αναζήτηση με κριτήρια
- Πρόσβαση σε εξειδικευμένες ιατρικές/νοσηλευτικές βάσεις δεδομένων και βάσεις Evidence Based Medicine/Nursing Διάρκεια 4 ώρες ανά κύκλο (ολοκληρώθηκαν 2 κύκλοι)

Διδασκαλία στο Αυτοχρηματοδοτούμενο Πρόγραμμα 3727 “ΨΥΧΙΚΉ ΥΓΕΪΑ - ΕΙΔΙΚΗ ΑΓΩΓΗ” 15 ώρες

Αντικείμενα διδασκαλίας: Αγωγή ψυχικής Υγείας στην κοινότητα

Η ψυχολογική επιβάρυνση των οικογενειών των ψυχικά πασχόντων

Επαγγελματική υγιεινή στον χώρο της ψυχικής υγείας

Διδασκαλία ΤΕΙ ΗΠΕΙΡΟΥ στο πρόγραμμα Εκπαίδευση και Δια βίου Μάθηση ΠΕΓΑ - “ΨΥΧΟΛΟΓΙΑ ΑΣΘΕΝΩΝ”

6.2. ΚΕΝΤΡΟ ΔΙΑ ΒΙΟΥ ΕΚΠΑΙΔΕΥΣΗΣ ΠΑΝΕΠΙΣΤΗΜΙΟΥ ΘΕΣΣΑΛΙΑΣ

Βιογραφικό: Μαλλιαρού Μαρία

Επιστημονικά υπεύθυνη προγράμματος ΚΕΔΙΒΙΜ του Π.Θ «ΕΞΕΙΔΙΚΕΥΜΕΝΗ ΕΠΙΜΟΡΦΩΣΗ ΣΤΗΝ ΥΠΕΡΒΑΡΙΚΗ ΟΞΥΓΟΝΟΘΕΡΑΠΕΙΑ ΚΑΙ ΣΤΑ ΚΑΤΑΔΥΤΙΚΑ ΑΤΥΧΗΜΑΤΑ» διάρκειας 9 μηνών 1^{ος} κύκλος 2020-2021 [Εξειδικευμένη Επιμόρφωση στην Υπερβαρική Οξυγονοθεραπεία και στα Καταδυτικά Ατυχήματα - Κέντρο Επιμόρφωσης & Δια Βίου Μάθησης Πανεπιστημίου Θεσσαλίας \(uth.gr\)](#)

Επιστημονικά υπεύθυνη προγράμματος ΚΕΔΙΒΙΜ του Π.Θ «ΕΞΕΙΔΙΚΕΥΜΕΝΗ ΕΠΙΜΟΡΦΩΣΗ ΣΤΗΝ ΥΠΕΡΒΑΡΙΚΗ ΟΞΥΓΟΝΟΘΕΡΑΠΕΙΑ ΚΑΙ ΣΤΑ ΚΑΤΑΔΥΤΙΚΑ ΑΤΥΧΗΜΑΤΑ» διάρκειας 5 μηνών 2^{ος} κύκλος 2021-2022 5μήνες - 572 ώρες - 32 ECVET, 3^{ος} κύκλος 2022-2023, 4^{ος} κύκλος 2023-2024, 5^{ος} κύκλος 2024-2025.

Το πρόγραμμα έχει πιστοποιηθεί για τους υπερβαρικούς νοσηλευτές και τους χειριστές θαλάμου αποπίεσης από το European College of Baromedicine (ECB), την European Committee for Hyperbaric Medicine (ECHM) και την European Baromedical Association for nurses, operators and technicians. Για τους ιατρούς το πρόγραμμα έχει πιστοποιηθεί από το European College of Baromedicine (ECB), την European Committee for Hyperbaric Medicine (ECHM) και την European Diving Technology Committee (EDTC) σε επίπεδο 2D (Diving Medicine Physician) και 2H (Hyperbaric Medicine Physician) σύμφωνα με το 2011 ECHM-EDTC standards as per COST B14 Action.

[Εξειδικευμένη Επιμόρφωση στην Υπερβαρική Οξυγονοθεραπεία και στα Καταδυτικά Ατυχήματα - Κέντρο Επιμόρφωσης & Δια Βίου Μάθησης Πανεπιστημίου Θεσσαλίας \(uth.gr\)](#)

Επιστημονικά υπεύθυνη προγράμματος ΚΕΔΙΒΙΜ Blended Learning Training Programme In Hyperbaric Oxygen Therapy and Diving Accidents του Π.Θ [Blended Learning Training Programme In Hyperbaric Oxygen Therapy and Diving Accidents - Κέντρο Επιμόρφωσης & Δια Βίου Μάθησης Πανεπιστημίου Θεσσαλίας \(uth.gr\)](#) διάρκειας 3 μηνών Το πρόγραμμα έχει πιστοποιηθεί για τους υπερβαρικούς νοσηλευτές και τους χειριστές θαλάμου αποπίεσης από το European College of Baromedicine (ECB), την European Committee for Hyperbaric Medicine (ECHM) και την European Baromedical Association for nurses, operators and technicians. Για τους ιατρούς το πρόγραμμα έχει πιστοποιηθεί από το European College of Baromedicine (ECB), την European Committee for Hyperbaric Medicine (ECHM) και την European Diving Technology Committee (EDTC) σε επίπεδο 2D (Diving Medicine Physician) και 2H (Hyperbaric Medicine Physician) σύμφωνα με το 2011 ECHM-EDTC standards as per COST B14 Action.

Επιστημονικά υπεύθυνη προγράμματος ΚΕΔΙΒΙΜ του Π.Θ "Εργασιακή ασφάλεια και προστασία από τους κινδύνους στο υγειονομικό περιβάλλον: διάρκειας 6 μηνών, 590 ώρες 1^{ος} κύκλος 2022, 2^{ος} κύκλος 2022-2023 [Εργασιακή ασφάλεια και προστασία από τους κινδύνους στο υγειονομικό περιβάλλον - Κέντρο Επιμόρφωσης και Δια Βίου Μάθησης \(ΚΕΔΙΒΙΜ\) Πανεπιστημίου Θεσσαλίας \(uth.gr\)](#)

Επιστημονικά υπεύθυνη προγράμματος ΚΕΔΙΒΙΜ του Π.Θ Διαχείριση Τραύματος & Παροχή Πρώτων Βοηθειών στον τόπο του συμβάντος διάρκεια 1 μήνα, 78 ώρες 1^{ος} κύκλος 2022

Βιογραφικό: Μαλλιαρού Μαρία

[Διαχείριση Τραύματος & Παροχή Πρώτων Βοηθειών στον τόπο του συμβάντος - Κέντρο Επιμόρφωσης και Δια Βίου Μάθησης \(ΚΕΔΙΒΙΜ\) Πανεπιστημίου Θεσσαλίας \(uth.gr\)](#)

Επιστημονικά υπεύθυνη προγράμματος ΚΕΔΙΒΙΜ του Π.Θ Προηγμένες Δεξιότητες Διαχείρισης Τραύματος & Παροχή Πρώτων Βοηθειών στον τόπο του συμβάντος διάρκεια 1 μήνα, 122 ώρες 1^{ος} κύκλος 2023
[Προηγμένες Δεξιότητες Διαχείρισης Τραύματος & Παροχή Πρώτων Βοηθειών στον τόπο του συμβάντος - Κέντρο Επιμόρφωσης και Δια Βίου Μάθησης \(ΚΕΔΙΒΙΜ\) Πανεπιστημίου Θεσσαλίας \(uth.gr\)](#)

Επιστημονικά υπεύθυνη προγράμματος ΚΕΔΙΒΙΜ του Π.Θ Βασικές Γνώσεις και Δεξιότητες για Νοσηλευτές στο Χειρουργείο διάρκεια 16 ώρες 1^{ος} κύκλος 2025

[Βασικές Γνώσεις και Δεξιότητες για Νοσηλευτές στο Χειρουργείο - Κέντρο Επιμόρφωσης και Δια Βίου Μάθησης \(ΚΕΔΙΒΙΜ\) Πανεπιστημίου Θεσσαλίας](#)

Διδασκαλία στο πρόγραμμα ΚΕΔΙΒΙΜ «ΕΞΕΙΔΙΚΕΥΜΕΝΗ ΕΠΙΜΟΡΦΩΣΗ ΣΤΗΝ ΥΠΕΡΒΑΡΙΚΗ ΟΞΥΓΟΝΟΘΕΡΑΠΕΙΑ ΚΑΙ ΣΤΑ ΚΑΤΑΔΥΤΙΚΑ ΑΤΥΧΗΜΑΤΑ» 120 ώρες εκπαίδευσης διάρκειας 9 μηνών 1^{ος} κύκλος 2020-2021

Διδασκαλία στο πρόγραμμα ΚΕΔΙΒΙΜ «ΕΞΕΙΔΙΚΕΥΜΕΝΗ ΕΠΙΜΟΡΦΩΣΗ ΣΤΗΝ ΥΠΕΡΒΑΡΙΚΗ ΟΞΥΓΟΝΟΘΕΡΑΠΕΙΑ ΚΑΙ ΣΤΑ ΚΑΤΑΔΥΤΙΚΑ ΑΤΥΧΗΜΑΤΑ» 120 ώρες εκπαίδευσης διάρκειας 5 μηνών 2^{ος} κύκλος 2021-2022

Αναπληρώτρια Επιστημονικά Υπεύθυνη προγράμματος ΚΕΔΙΒΙΜ «Σχολική Νοσηλευτική και Ειδική Αγωγή» 1^{ος} κύκλος 2019-2020, 2^{ος} κύκλος 2020-2021, 3^{ος} κύκλος 2021-2022 [Σχολική Νοσηλευτική και Ειδική Αγωγή - Κέντρο Επιμόρφωσης & Δια Βίου Μάθησης Πανεπιστημίου Θεσσαλίας \(uth.gr\)](#)

Διδασκαλία στο πρόγραμμα ΚΕΔΙΒΙΜ «Σχολική Νοσηλευτική και Ειδική Αγωγή» 1^{ος} κύκλος 2019-2020, 2^{ος} κύκλος 2020-2021, 3^{ος} κύκλος 2021-2022 με 70 ώρες διδασκαλίας ανά κύκλο [Σχολική Νοσηλευτική και Ειδική Αγωγή - Κέντρο Επιμόρφωσης & Δια Βίου Μάθησης Πανεπιστημίου Θεσσαλίας \(uth.gr\)](#)

Διδασκαλία ενότητας «Διατροφή και Υγεία στο εργασιακό Περιβάλλον» στο πρόγραμμα ΚΕΔΙΒΙΜ «Διατροφή και Ψυχική Υγεία» 1^{ος} κύκλος 2020-2021 [ΔΙΑΤΡΟΦΗ & ΨΥΧΙΚΗ ΥΓΕΙΑ - Κέντρο Επιμόρφωσης & Δια Βίου Μάθησης Πανεπιστημίου Θεσσαλίας \(uth.gr\)](#)

Διδασκαλία ενότητας «Διαπολιτισμική φροντίδα ψυχικής υγείας» στο πρόγραμμα ΚΕΔΙΒΙΜ «Εξειδίκευση στην Διαπολιτισμική φροντίδα» διάρκεια 20 ώρες 1^{ος} κύκλος 2020-2021, 2^{ος} κύκλος 2021-2022 [Εξειδίκευση στη Διαπολιτισμική Φροντίδα - Κέντρο Επιμόρφωσης & Δια Βίου Μάθησης Πανεπιστημίου Θεσσαλίας \(uth.gr\)](#)

Διδασκαλία 2 ενότητων στο πρόγραμμα ΚΕΔΙΒΙΜ «Εξειδίκευση στην Κατ'οίκον φροντίδα» με 40 ώρες εκπαίδευσης 1^{ος} κύκλος 2020-2021, 2^{ος} κύκλος 2021-2022

[ΕΞΕΙΔΙΚΕΥΣΗ ΣΤΗΝ ΚΑΤ'ΟΙΚΟΝ ΦΡΟΝΤΙΔΑ - Κέντρο Επιμόρφωσης & Δια Βίου Μάθησης Πανεπιστημίου Θεσσαλίας \(uth.gr\)](#)

Βιογραφικό: Μαλλιαρού Μαρία

Διδασκαλία στο πρόγραμμα ΚΕΔΙΒΙΜ «Σχολική Νοσηλευτική και Ψυχική Υγεία» 1^{ος} κύκλος 2022-2023, [Σχολική Νοσηλευτική και Ψυχική Υγεία - Κέντρο Επιμόρφωσης και Δια Βίου Μάθησης \(ΚΕΔΙΒΙΜ\) Πανεπιστημίου Θεσσαλίας \(uth.gr\)](#)

Διδασκαλία στο [Πρόγραμμα Εξειδίκευσης στη Σχολική Νοσηλευτική - Κέντρο Επιμόρφωσης και Δια Βίου Μάθησης \(ΚΕΔΙΒΙΜ\) Πανεπιστημίου Θεσσαλίας](#) των ενοτήτων:

- Κουρουτζής Ιωάννης, Μαλλιαρού Μαρία. Πρώτες Βοήθειες σε Επείγουσες Καταστάσεις
Μέρος Ι: ΚΑΡΠΑ
Μέρος ΙΙ: Αναφυλαξία & Πνιγμονή
- Τζενετίδης Βασίλειος, Μαλλιαρού Μαρία. Μικρόβια και λοιμώξεις στο χώρο του σχολείου
- Αποστολίδη Θεοδώρα – Παϊσία, Μαλλιαρού Μαρία. Παιδικά ατυχήματα

Επιστημονικά υπεύθυνη προγράμματος ΚΕΔΙΒΙΜ του Π.Θ "Ενίσχυση Δεξιοτήτων Επαγγελματιών Υγείας στη Φροντίδα Υγείας ΛΟΑΤΚΙ+ Ατόμων: διάρκειας 7 μηνών, 350 ώρες 1^{ος} κύκλος 2022-2023 [Ενίσχυση Δεξιοτήτων Επαγγελματιών Υγείας στη Φροντίδα Υγείας ΛΟΑΤΚΙ+ Ατόμων - Κέντρο Επιμόρφωσης και Δια Βίου Μάθησης \(ΚΕΔΙΒΙΜ\) Πανεπιστημίου Θεσσαλίας \(uth.gr\)](#)

Αναπληρώτρια επιστημονικά υπεύθυνη στο πλαίσιο του έργου Κωδ. "4165.0222" με τίτλο: "Εκπαίδευση Επαγγελματιών Υγείας σε Προηγμένες Ψηφιακές Δεξιότητες για Υποστήριξη Ηλεκτρονικών Υπηρεσιών Υγείας" [Προγράμματα αναβάθμισης ψηφιακών και πράσινων δεξιοτήτων - Κέντρο Επιμόρφωσης και Δια Βίου Μάθησης \(ΚΕΔΙΒΙΜ\) Πανεπιστημίου Θεσσαλίας \(uth.gr\)](#)

7. Διοικητικό έργο στο Πανεπιστήμιο Θεσσαλίας (επιτροπές, μέλος εκλεκτορικού σώματος)

7.1. Μέλος Συνελεύσεως του Τμήματος Νοσηλευτικής του Πανεπιστημίου Θεσσαλίας

7.2. Αναπληρωματικό Μέλος της Επιτροπής Ηθικής και Δεοντολογίας του Π.Θ για τα έτη 2018-2021. 17500/20/ΓΠ 14/9/2020

7.2.1 Τακτικό μέλος Επιτροπής Ηθικής και Δεοντολογίας του Πανεπιστημίου Θεσσαλίας σύμφωνα με την υπ. αριθμ. 21565/21/ΓΠ/12.11.2021 Πράξη του Πρύτανη του Πανεπιστημίου Θεσσαλίας σε εφαρμογή των διατάξεων του Ν.4521/2018-Φ.Ε.Κ.38/τ.Α'/02.03.2018», για την τριετία 2021-2024

[Τακτικά Μέλη ΕΗΔΕ | Επιτροπή Ηθικής & Δεοντολογίας της Έρευνας Πανεπιστημίου Θεσσαλίας \(uth.gr\)](https://ehde.uth.gr/index.php/%CE%A4%CE%B1%CE%BA%CF%84%CE%B9%CE%BA%CE%AC-%CE%9C%CE%AD%CE%BB%CE%B7-%CE%95%CE%97%CE%94%CE%95)

<https://ehde.uth.gr/index.php/%CE%A4%CE%B1%CE%BA%CF%84%CE%B9%CE%BA%CE%AC-%CE%9C%CE%AD%CE%BB%CE%B7-%CE%95%CE%97%CE%94%CE%95>

7.3 Πρόεδρος τριμελούς Κεντρικής Εφορευτικής Επιτροπής, ως Αρμόδιο Όργανο Διενέργειας Εκλογών (Ο.Δ.Ε), για την ανάδειξη Προέδρου και Αναπληρωτή (τριας) Προέδρου του Τμήματος Νοσηλευτικής της Σχολής Επιστημών Υγείας του Πανεπιστημίου Θεσσαλίας 6948/21/ΓΠ1 21-4-2020

Πρόεδρος τριμελούς Κεντρικής Εφορευτικής Επιτροπής, ως Αρμόδιο Όργανο Διενέργειας Εκλογών (Ο.Δ.Ε), για την ανάδειξη Προέδρου και Αναπληρωτή (τριας) Προέδρου του Τμήματος Νοσηλευτικής της Σχολής Επιστημών Υγείας του Πανεπιστημίου Θεσσαλίας αριθ. πρωτ. 1119/27-06-22

7.4. Συμμετοχή σε επιτροπές του Τμήματος Νοσηλευτικής Πανεπιστημίου Θεσσαλίας

7.4.1. Επιτροπές Τμήματος Νοσηλευτικής

1. Τακτικό Μέλος της Επιτροπής Προγράμματος Σπουδών του Τμήματος Νοσηλευτικής, σύμφωνα με την υπ' αριθμ. Πρακτικό 17/02-04-2020 της Προσωρινής Γενικής Συνελεύσεως του Τμήματος Νοσηλευτικής του Πανεπιστημίου Θεσσαλίας
2. Α Βαθμολογητής μαθήματος «Εισαγωγή στη Νοσηλευτική επιστήμη» (ακαδημαϊκό έτος 2020). πρακτικό 26/03-11-2020 της Προσωρινής Γενικής Συνελεύσεως του Τμήματος Νοσηλευτικής του Πανεπιστημίου Θεσσαλίας
3. Μέλος της Επιτροπής για την σύνταξη Κανονισμού Προπτυχιακών Σπουδών και Οδηγού Σπουδών για το Ακ. έτος 2020-2021 (Πρακτικό 22/27-08-2020 της Προσωρινής Γενικής Συνελεύσεως του Τμήματος Νοσηλευτικής του Πανεπιστημίου Θεσσαλίας).
4. Τμηματική Ακαδημαϊκή Υπεύθυνος του Προγράμματος Erasmus σύμφωνα με την υπ' αριθμ. 12/19.12.2019 απόφαση της ΠΓΣ του Τμήματος Νοσηλευτικής του Πανεπιστημίου Θεσσαλίας.
5. Αναπληρωματικό Μέλος επιτροπής αξιολόγησης των υποψηφίων της προκήρυξης συμβασιούχων διδασκόντων Ακαδημαϊκών Υποτρόφων για το Χειμερινό Εξάμηνο του 2020-2021. Πρακτικό 20/14-07-2020
7. Αναπληρωματικό Μέλος επιτροπής αξιολόγησης των υποψηφίων της προκήρυξης συμβασιούχων διδασκόντων ΠΔ 407/80 για το Χειμερινό Εξάμηνο του 2020-2021. Πρακτικό 20/14-07-2020
8. Αναπληρωματικό Μέλος επιτροπής αξιολόγησης των υποψηφίων της προκήρυξης συμβασιούχων διδασκόντων Ακαδημαϊκών Υποτρόφων για το εαρινό Εξάμηνο του 2020-2021 Πρακτικό 28/12-01- 2021
9. Αναπληρωματικό Μέλος επιτροπής αξιολόγησης των υποψηφίων της προκήρυξης συμβασιούχων διδασκόντων ΠΔ 407/80 για το εαρινό Εξάμηνο του 2020-2021. Πρακτικό 28/12-01-2021
10. Τμηματική Ακαδημαϊκή Υπεύθυνος του Προγράμματος Erasmus σύμφωνα με την υπ' αριθμ. (Πρακτικό 3/17-06-2021) απόφαση της ΓΣ του Τμήματος Νοσηλευτικής του Πανεπιστημίου Θεσσαλίας.
11. Α Βαθμολογητής μαθήματος «Εισαγωγή στη Νοσηλευτική επιστήμη» κατακτηρίων εξετάσεων σύμφωνα με την υπ' αριθμ. (πρακτικό 9/24-11-2021) απόφαση της Γενικής Συνελεύσεως του Τμήματος Νοσηλευτικής του Πανεπιστημίου Θεσσαλίας
12. Α Βαθμολογητής μαθήματος «Εισαγωγή στη Νοσηλευτική επιστήμη» κατακτηρίων εξετάσεων σύμφωνα με την υπ' αριθμ. (πρακτικό 47/09-11-2023) απόφαση της Γενικής Συνελεύσεως του Τμήματος Νοσηλευτικής του Πανεπιστημίου Θεσσαλίας
13. Πρόεδρος Επιτροπής αναγνώρισης μαθημάτων φοιτητών σύμφωνα με την υπ' αριθμ. (Πρακτικό 3/17-06-2021) απόφαση της ΓΣ του Τμήματος Νοσηλευτικής του Πανεπιστημίου Θεσσαλίας.
14. Μέλος επιτροπής διενέργειας των κατακτηρίων εξετάσεων σύμφωνα με την υπ' αριθμ. (Πρακτικό 2/18-05-2021) απόφαση της ΓΣ του Τμήματος Νοσηλευτικής του Πανεπιστημίου Θεσσαλίας.
15. Αναπληρωματικό Μέλος επιτροπής αξιολόγησης υποψηφίων διδασκόντων ωφελούμενων της Πρόσκλησης, για το Ακαδ. Έτος 2021-2022, του προγράμματος «Απόκτηση Ακαδημαϊκής Διδακτικής Εμπειρίας σε Νέους Επιστήμονες Κατόχους Διδακτορικού 2019 -2022» σύμφωνα με την υπ' αριθμ. (Πρακτικό 3/17-06-2021) απόφαση της ΓΣ του Τμήματος Νοσηλευτικής του Πανεπιστημίου Θεσσαλίας.

Βιογραφικό: Μαλλιαρού Μαρία

16. Αναπληρωματικό μέλος επιτροπής αξιολόγησης των υποψηφίων της προκήρυξης συμβασιούχων διδασκόντων Ακαδημαϊκών Υποτρόφων για το Χειμερινό Εξάμηνο του Ακαδ. Έτους 2021-2022 σύμφωνα με την υπ' αριθμ. (Πρακτικό 3/17-06-2021) απόφαση της ΓΣ του Τμήματος Νοσηλευτικής του Πανεπιστημίου Θεσσαλίας.

17. Αναπληρωματικό μέλος επιτροπής αξιολόγησης των δύο επιπλέον θέσεων υποψηφίων διδασκόντων ωφελούμενων της Πρόσκλησης, για το Ακαδ. Έτος 2021-2022, του προγράμματος «Απόκτηση Ακαδημαϊκής Διδακτικής Εμπειρίας σε Νέους Επιστήμονες Κατόχους Διδακτορικού 2019-2022» μετά την 254/25-06-2021 απόφαση της Συγκλήτου του Π.Θ. σύμφωνα με την υπ' αριθμ. (Πρακτικό 4/07-07-2021) απόφαση της ΓΣ του Τμήματος Νοσηλευτικής του Πανεπιστημίου Θεσσαλίας.

18. Αναπληρωματικό Μέλος Επιτροπή Αξιολόγησης των αιτήσεων στα πλαίσια της προκήρυξης 4 θέσεων μερικών ανταποδοτικών υποτροφιών, της πρόσκλησης της Πράξης με τίτλο: «Υποστήριξη των εκπαιδευτικών δραστηριοτήτων του Πανεπιστημίου Θεσσαλίας κατά το ακαδημαϊκό έτος 2021- 2022 με την ενσωμάτωση ενισχυτικής διδασκαλίας επιπρόσθετα των κύριων διαλέξεων» και κωδικό ΕΔΒΜ177 σύμφωνα με την υπ' αριθμ. (Πρακτικό 9/24-11-2021) απόφαση της Γενικής Συνελεύσεως του Τμήματος Νοσηλευτικής του Πανεπιστημίου Θεσσαλίας.

19. Μέλος της Επιτροπής Προγράμματος Σπουδών για το Ακ. έτος 2022-2023 (Πρακτικό 22/13-07-2022 της Γενικής Συνελεύσεως του Τμήματος Νοσηλευτικής του Πανεπιστημίου Θεσσαλίας).

20. Πρόεδρος Επιτροπής αναγνώρισης μαθημάτων φοιτητών σύμφωνα με την υπ' αριθμ. (Πρακτικό 22/13-07-2022) απόφαση της ΓΣ του Τμήματος Νοσηλευτικής του Πανεπιστημίου Θεσσαλίας.

21. Μέλος Εσωτερικής Επιτροπής Ηθικής & Δεοντολογίας σύμφωνα με την υπ' αριθμ. (Πρακτικό 22/13-07-2022, Πρακτικό 43/30-08-2023, 59/08-07-2024) απόφαση της ΓΣ του Τμήματος Νοσηλευτικής του Πανεπιστημίου Θεσσαλίας.

22. Μέλος Επιτροπής Μητρώων Εκλεκτόρων, (Μονιμοποιήσεις και εξελίξεις σύμφωνα με το Ν.4009/2011) σύμφωνα με την υπ' αριθμ. (Πρακτικό 22/13-07-2022, Πρακτικό 43/30-08-2023, 59/08-07-2024) απόφαση της ΓΣ του Τμήματος Νοσηλευτικής του Πανεπιστημίου Θεσσαλίας.

23. Μέλος Επιτροπής σύνταξης κανονισμού Μεταδιδακτορικής Έρευνας σύμφωνα με την υπ' αριθμ. (Πρακτικό 22/13-07-2022) απόφαση της ΓΣ του Τμήματος Νοσηλευτικής του Πανεπιστημίου Θεσσαλίας.

24. Μέλος Επιτροπής σύνταξης κανονισμού Μεταδιδακτορικής Έρευνας σύμφωνα με την υπ' αριθμ. (Πρακτικό 43/30-08-2023) απόφαση της ΓΣ του Τμήματος Νοσηλευτικής του Πανεπιστημίου Θεσσαλίας.

25. Μέλος της Επιτροπής Προγράμματος Σπουδών για το Ακ. έτος 2023-2024 (Πρακτικό 43/30-08-2023 της Γενικής Συνελεύσεως του Τμήματος Νοσηλευτικής του Πανεπιστημίου Θεσσαλίας).

26. Μέλος της Επιτροπής Προγράμματος Σπουδών για το Ακ. έτος 2024-2025 (Πρακτικό 59/08-07-2024 της Γενικής Συνελεύσεως του Τμήματος Νοσηλευτικής του Πανεπιστημίου Θεσσαλίας).

27. Τμηματική Ακαδημαϊκή Υπεύθυνος του Προγράμματος Erasmus σύμφωνα με το Πρακτικό 22/13-07-2022 απόφαση της ΓΣ του Τμήματος Νοσηλευτικής του Πανεπιστημίου Θεσσαλίας.

28. Τμηματική Ακαδημαϊκή Υπεύθυνος του Προγράμματος Erasmus σύμφωνα με το Πρακτικό 43/30-08-2023 της ΓΣ του Τμήματος Νοσηλευτικής του Πανεπιστημίου Θεσσαλίας.

29. Τμηματική Ακαδημαϊκή Υπεύθυνος του Προγράμματος Erasmus σύμφωνα με την υπ' αριθμ. 59/08-07-2024 απόφαση της ΓΣ του Τμήματος Νοσηλευτικής του Πανεπιστημίου Θεσσαλίας.

Βιογραφικό: Μαλλιαρού Μαρία

30. Πρόεδρος επιτροπής Ωρολογίου Προγράμματος Εξαμήνου, Προγράμματος Εξετάσεων & Επιτηρήσεων για το Ακ. έτος 2023-2024 (Πρακτικό 43/30-08-2023 της Γενικής Συνελεύσεως του Τμήματος Νοσηλευτικής του Πανεπιστημίου Θεσσαλίας).

31. Μέλος της Επιτροπής Μητρώων Εκλεκτόρων ανά Γνωστικό Αντικείμενο των τριών Επιστημονικών Πεδίων του Τμήματος (Μονιμοποιήσεις και εξελίξεις σύμφωνα με το Ν.4957/2022) στο Επιστημονικό Πεδίο Νοσηλευτικής Δημόσιας Υγείας και Κοινωνικής Νοσηλευτικής (Πρακτικό 43/30-08-2023 της Γενικής Συνελεύσεως του Τμήματος Νοσηλευτικής του Πανεπιστημίου Θεσσαλίας).

32. Υπεύθυνη εξωστρέφειας του Τμήματος (Πρακτικό 43/30-08-2023, Πρακτικό 59/08-07-2024 της Γενικής Συνελεύσεως του Τμήματος Νοσηλευτικής του Πανεπιστημίου Θεσσαλίας).

33. Πρόεδρος επιτροπής Ανοικτές Θύρες (Πρακτικό 43/30-08-2023, Πρακτικό 59/08-07-2024 της Γενικής Συνελεύσεως του Τμήματος Νοσηλευτικής του Πανεπιστημίου Θεσσαλίας).

7.5. ΔΙΕΥΘΥΝΤΡΙΑ Εργαστηρίου Εκπαίδευσης και Έρευνας στην φροντίδα τραύματος και στην ασφάλεια ασθενή - ΕΡ.ΕΚ.ΤΡ.ΑΣ. (Laboratory of Education and Research of Trauma Care and patient safety) ΦΕΚ 1137/Υ.Ο.Δ.Δ./2021

Βάση του υπ' αριθ. πρωτ. 1336/20-12-2021 Πρακτικό Εκλογής Διευθυντή Εργαστηρίου του Τμήματος Νοσηλευτικής της Σχολής Επιστημών Υγείας του Πανεπιστημίου Θεσσαλίας όπως συντάχθηκε από την Πρόεδρο του Τμήματος Νοσηλευτικής, αρμόδιο Όργανο Διενέργειας Εκλογών (Ο.Δ.Ε.) Διευθυντή Ερευνητικού Εργαστηρίου με τίτλο «Εργαστήριο Εκπαίδευσης και Έρευνας στην φροντίδα τραύματος και στην ασφάλεια ασθενή - ΕΡ.ΕΚ.ΤΡ.ΑΣ» (Laboratory of Education and Research of Trauma Care and patient safety) του Τμήματος, βάσει της Κ.Υ.Α. αριθ.77561/Ζ1 (ΦΕΚ 2481/τ.Β'/ 22- 06-2020) και της Κ.Υ.Α. 147084/Ζ1 (ΦΕΚ 5364/τ.Β'/19.11.2021)

<https://traumacarelab.nurs.uth.gr/>

Σύμφωνα με την διαπιστωτική πράξη πρύτανη του Πανεπιστημίου Θεσσαλίας και Αρ. Πρωτ.: 29386/24/ΓΠ (27-11-2024) τριετή θητεία ως Διευθύντρια του εργαστηρίου Εκπαίδευσης και Έρευνας στην φροντίδα τραύματος και στην ασφάλεια ασθενή - ΕΡ.ΕΚ.ΤΡ.ΑΣ , η οποία ξεκινά την 1-01-2025 και λήγει την 31-12-2028.
ΑΔΑ 6ΚΜ3469Β7Ε-ΨΜ6

7.5.1 Σύνταξη και Υπογραφή Μνημονίου συνεργασίας του Εργαστηρίου Εκπαίδευσης και Έρευνας στην φροντίδα τραύματος και στην ασφάλεια ασθενή - ΕΡ.ΕΚ.ΤΡ.ΑΣ. με το Κέντρο Καθοδήγησης Καρκινοπαθών από 4-8-2022

7.6 Διοικητικό έργο στο Γενικό τμήμα Λάρισας Πανεπιστήμιο Θεσσαλίας

Αναπληρωτής Εισηγητής για θέματα ΠΡΟΓΡΑΜΜΑΤΟΣ ΣΠΟΥΔΩΝ ΝΟΣΗΛΕΥΤΙΚΗΣ για το έτος 2020-2021 απόσπασμα πρακτικού 54/24-8-2020 του ΣΥΜΒΟΥΛΙΟΥ ΕΝΤΑΞΗΣ του Π.Θ

7.7 Διοικητικό έργο στο τμήμα Νοσηλευτικής ΤΕΙ Θεσσαλίας (επιτροπές, μέλος εκλεκτορικού σώματος)

1. Αναπληρωτής Πρόεδρος του Τμήματος Νοσηλευτικής της Σχολής Σ.Ε.Υ.Π. του Τ.Ε.Ι. Θεσσαλίας από 01-09-2018 με την 4406/19-07-2018 απόφαση της Συγκλήτου του Πρύτανη του Τ.Ε.Ι. Θεσσαλίας.
2. Πρόεδρος της τριμελούς επιτροπής πτυχιακών εργασιών για το Ακαδ. Έτος 2018-2019, 2019-2020, 2020-2021, 2021-2022. 36/26-06-2018 πρακτικό της Προσωρινής Συνέλευσης του Τμήματος Νοσηλευτικής του Τ.Ε.Ι. Θεσσαλίας.
3. Μέλος της τριμελούς εισηγητικής επιτροπής σχετικά με την αξιολόγηση των φακέλων των υποψηφίων Επιστημονικών και Εργαστηριακών Συνεργατών για το ακ. Έτος 2018-2019. 36/26-06-2018 πρακτικό της Προσωρινής Συνέλευσης του Τμήματος Νοσηλευτικής του Τ.Ε.Ι. Θεσσαλίας.
4. Μέλος της τριμελούς Επιτροπής Κλινικής Άσκησης στο Πανεπιστημιακό Νοσοκομείο Λάρισας για το ακ. έτος 2018-2019. 36/26-06-2018 πρακτικό της Προσωρινής Συνέλευσης του Τμήματος Νοσηλευτικής του Τ.Ε.Ι. Θεσσαλίας
5. Υπεύθυνη του 5ου εξαμήνου Σπουδών του Τμήματος Νοσηλευτικής για το ακ. έτος 2018-2019. 36/26-06-2018 πρακτικό της Προσωρινής Συνέλευσης του Τμήματος Νοσηλευτικής του Τ.Ε.Ι. Θεσσαλίας
6. Αναπληρωματικό μέλος τριμελούς επιτροπής για τη ΣΕΥΠ του ΤΕΙ Θεσσαλίας για προμήθειες-εργασίες εξοπλισμού πληροφορικής και λογισμικού για το έτος 2019. 217/16-01-2019

7.8. Μέλος Εκλεκτορικών Σωμάτων- Μέλος Εισηγητικής Επιτροπής

7.8.1. Συμμετοχή ως μέλος εκλεκτορικού σώματος / μέλος εισηγητικής επιτροπής σε διαδικασίες εκλογής μέσω του ΝΕΟΥ συστήματος ΑΠΕΛΛΑ

1. Μέλος του Εκλεκτορικού Σώματος για την πλήρωση μιας (1) θέσης τακτικού Διδακτικού Ερευνητικού Προσωπικού (Δ.Ε.Π.) στη βαθμίδα του Επίκουρου Καθηγητή με γνωστικό

Βιογραφικό: Μαλλιαρού Μαρία

αντικείμενο «Κλινική Νοσηλευτική » [ΚΩΔΙΚΟΣ ΘΕΣΗΣ ΑΠΕΛΛΑ APP 5995], του Τμήματος Νοσηλευτικής της Σχολής Επαγγελματιών Υγείας και Πρόνοιας του Τ.Ε.Ι. Θεσσαλίας. Σύμφωνα με την αριθ, πρωτ. 933/30-08-2018 Πρόσκληση σε Σύγκληση του Εκλεκτορικού Σώματος.

2. Μέλος του Εκλεκτορικού Σώματος για την πλήρωση μιας (1) θέσης τακτικού Διδακτικού Ερευνητικού Προσωπικού (Δ.Ε.Π.) στη βαθμίδα του Αναπληρωτή Καθηγητή με γνωστικό αντικείμενο «Νοσηλευτική – Δημόσια Υγεία με έμφαση στην Επιδημιολογία» [ΚΩΔΙΚΟΣ ΘΕΣΗΣ ΑΠΕΛΛΑ APP7831], του Τμήματος Νοσηλευτικής της Σχολής Επαγγελματιών Υγείας και Πρόνοιας του Τ.Ε.Ι. Θεσσαλίας. Σύμφωνα με την αριθ, πρωτ. 1346/13-11-2018 Πρόσκληση σε Σύγκληση του Εκλεκτορικού Σώματος ΕΚΛΕΚΤΟΡΑΣ & ΜΕΛΟΣ ΕΙΣΗΓΗΤΙΚΗΣ ΕΠΙΤΡΟΠΗΣ
3. Μέλος του Εκλεκτορικού Σώματος για την πλήρωση μιας (1) θέσης τακτικού Διδακτικού Ερευνητικού Προσωπικού (Δ.Ε.Π.) στη βαθμίδα του Αναπληρωτή Καθηγητή με γνωστικό αντικείμενο «Νοσηλευτική – Κοινωνική Ψυχιατρική» [ΚΩΔΙΚΟΣ ΘΕΣΗΣ ΑΠΕΛΛΑ APP7019], του Τμήματος Νοσηλευτικής της Σχολής Επαγγελματιών Υγείας και Πρόνοιας του Τ.Ε.Ι. Θεσσαλίας. Σύμφωνα με την αριθ, πρωτ. 935/31-08-2018 Πρόσκληση σε Σύγκληση του Εκλεκτορικού Σώματος ΕΚΛΕΚΤΟΡΑΣ & ΜΕΛΟΣ ΕΙΣΗΓΗΤΙΚΗΣ ΕΠΙΤΡΟΠΗΣ
4. Μέλος του Εκλεκτορικού Σώματος για την πλήρωση μιας (1) θέσης τακτικού Διδακτικού Ερευνητικού Προσωπικού (Δ.Ε.Π.) στη βαθμίδα του Αναπληρωτή Καθηγητή με γνωστικό αντικείμενο “Νοσηλευτική και Κοινωνικοί Προσδιοριστές της Υγείας με έμφαση στο Κοινωνικό Κεφάλαιο”[ΚΩΔΙΚΟΣ ΘΕΣΗΣ ΑΠΕΛΛΑ APP4118], του Τμήματος Νοσηλευτικής της ΣΕΥ του Ελληνικού Μεσογειακού Πανεπιστημίου. Σύμφωνα με την αριθ, πρωτ. 8/16-09-2019 Πρόσκληση σε Σύγκληση του Εκλεκτορικού Σώματος ΕΚΛΕΚΤΟΡΑΣ (τακτικό μέλος)
5. Μέλος του Εκλεκτορικού Σώματος για την πλήρωση μιας (1) θέσης μέλους Δ.Ε.Π. βαθμίδας Αναπληρωτή Καθηγητή με γνωστικό αντικείμενο «Κλινική Νοσηλευτική» [ΚΩΔΙΚΟΣ ΘΕΣΗΣ ΑΠΕΛΛΑ APP8767] του Τμήματος Νοσηλευτικής της ΣΕΥΠ του ΤΕΙ Κρήτης (αναπληρωματικό μέλος)
6. Μέλος του Εκλεκτορικού Σώματος για την πλήρωση μιας θέσης μέλους Δ.Ε.Π. στη βαθμίδα του Αναπληρωτή Καθηγητή στο γνωστικό αντικείμενο «Νοσηλευτική Παιδιατρική με έμφαση στην εκπαίδευση των παιδιών με Σακχαρώδη Διαβήτη και παιδιών με ψυχικές διαταραχές» [ΚΩΔΙΚΟΣ ΘΕΣΗΣ ΑΠΕΛΛΑ APP7933], του Τμήματος Νοσηλευτικής της ΣΕΥΠ του ΠΑΔΑ(αναπληρωματικό μέλος)
7. Μέλος της τριμελούς επιτροπής αξιολόγησης της αίτησης μετακίνησης στο Τμήμα Νοσηλευτικής της κας Αικατερίνης Τόσκα, Επίκουρου Καθηγήτριας με θητεία σε οργανική θέση, με γνωστικό αντικείμενο «Νοσηλευτική με έμφαση στην Ποιότητα της Φροντίδας», σύμφωνα με ΠΡΑΚΤΙΚΟ 15/09-03-2022 της συνέλευσης του τμήματος Νοσηλευτικής του Π.Θ
8. Μέλος του Εκλεκτορικού Σώματος για την πλήρωση μιας (1) θέσης τακτικού Διδακτικού

Βιογραφικό: Μαλλιαρού Μαρία

Ερευνητικού Προσωπικού (Δ.Ε.Π.) στη βαθμίδα του Αναπληρωτή Καθηγητή με γνωστικό αντικείμενο «Δημόσια Υγεία» [ΚΩΔΙΚΟΣ ΘΕΣΗΣ ΑΠΕΛΛΑ APP26045], του Τμήματος Νοσηλευτικής της Σχολής Επιστημών Υγείας του Π.Θ. Θεσσαλίας. Σύμφωνα με την αριθ, πρωτ. 747/23-05-2022 Πρόσκληση σε Σύγκληση του Εκλεκτορικού Σώματος ΕΚΛΕΚΤΟΡΑΣ & ΜΕΛΟΣ ΕΙΣΗΓΗΤΙΚΗΣ ΕΠΙΤΡΟΠΗΣ

9. Μέλος του Εκλεκτορικού Σώματος για την πλήρωση μιας (1) θέσης μέλους Διδακτικού Ερευνητικού Προσωπικού (Δ.Ε.Π.) του Τμήματος Νοσηλευτικής της Σχολής Επιστημών Υγείας του Πανεπιστημίου Ιωαννίνων στη βαθμίδα του Επίκουρου Καθηγητή επί θητεία με γνωστικό αντικείμενο: «Νοσηλευτική Βαρέως Πασχόντων» (Κωδικός εγγραφής στο ηλεκτρονικό σύστημα ΑΠΕΛΛΑ: APP24846). Σύμφωνα με την αριθ, πρωτ. 1131/26-05-2022 απόσπασμα πρακτικών της συνεδρίας της Συγκλήτου ορισμός ως ΕΚΛΕΚΤΟΡΑΣ (τακτικό μέλος)
10. Μέλος του Εκλεκτορικού Σώματος για την πλήρωση μιας (1) θέσης μέλους Διδακτικού Ερευνητικού Προσωπικού (Δ.Ε.Π.) του Τμήματος Νοσηλευτικής της Σχολής Επιστημών Υγείας του Πανεπιστημίου Ιωαννίνων στη βαθμίδα του Επίκουρου Καθηγητή επί θητεία με γνωστικό αντικείμενο: «Νοσηλευτική Επιδημιολογία» (Κωδικός εγγραφής στο ηλεκτρονικό σύστημα ΑΠΕΛΛΑ: APP24223). Σύμφωνα με την αριθ, πρωτ. 1131/26-05-2022 απόσπασμα πρακτικών της συνεδρίας της Συγκλήτου ορισμός ως ΕΚΛΕΚΤΟΡΑΣ (αναπληρωματικό μέλος)
11. Μέλος του Εκλεκτορικού Σώματος για την πλήρωση μιας (1) θέσης μέλους Διδακτικού Ερευνητικού Προσωπικού (Δ.Ε.Π.) του Τμήματος Νοσηλευτικής της Σχολής Επιστημών Υγείας του Πανεπιστημίου Ιωαννίνων στη βαθμίδα του Αναπληρωτή Καθηγητή με γνωστικό αντικείμενο: «Νοσηλευτική Επιδημιολογία» (Κωδικός εγγραφής στο ηλεκτρονικό σύστημα ΑΠΕΛΛΑ: APP24222). Σύμφωνα με την αριθ, πρωτ. 1131/26-05-2022 απόσπασμα πρακτικών της συνεδρίας της Συγκλήτου ορισμός ως ΕΚΛΕΚΤΟΡΑΣ (αναπληρωματικό μέλος)
12. Μέλος του Εκλεκτορικού Σώματος για την πλήρωση μίας (1) θέσης Μέλους Διδακτικού Ερευνητικού Προσωπικού (Δ.Ε.Π), βαθμίδας Επίκουρου Καθηγητή του Τομέα Μαθημάτων «Κοινωνική Νοσηλευτική και Νοσηλευτική Δημόσιας Υγείας» του Τμήματος Νοσηλευτικής της Σχολής Επιστημών Υγείας & Πρόνοιας του Πανεπιστημίου Δυτικής Αττικής με γνωστικό αντικείμενο: «Κοινωνική Νοσηλευτική με έμφαση στην Πρόληψη και την Προαγωγή Υγείας». Κωδικός θέσης ΑΠΕΛΛΑ: «APP 27245» σύμφωνα με τη με αρ. 37332/6-4-2022 (ΑΔΑ: ΨΩΤ746Μ9ΞΗ-ΦΩΞ) προκήρυξη πλήρωσης θέσης Μέλους Διδακτικού Ερευνητικού Προσωπικού (Δ.Ε.Π) του Πανεπιστημίου Δυτικής Αττικής όπως δημοσιεύθηκε στην Εφημερίδα της Κυβερνήσεως (ΦΕΚ 931/τ./Γ' 18- 4-2022). Σύμφωνα με το ΠΡΑΚΤΙΚΟ ΑΠΟ ΤΗΝ ΣΥΝΕΔΡΙΑΣΗ ΤΗΣ ΓΕΝΙΚΗΣ ΣΥΝΕΛΕΥΣΗΣ ΕΙΔΙΚΗΣ ΣΥΝΘΕΣΗΣ ΤΟΥ ΤΜΗΜΑΤΟΣ ΝΟΣΗΛΕΥΤΙΚΗΣ ΤΗΣ ΣΧΟΛΗΣ ΕΠΙΣΤΗΜΩΝ ΥΓΕΙΑΣ & ΠΡΟΝΟΙΑΣ του ΠΑΝΕΠΙΣΤΗΜΙΟΥ ΔΥΤΙΚΗΣ ΑΤΤΙΚΗΣ ΜΕ 5/19-7-2022 ορισμός ως εκλέκτορας (αναπληρωματικό μέλος)
13. Referee for the promotion of a faculty member with specialization of Nursing, from the rank of

Βιογραφικό: Μαλλιαρού Μαρία

Assistant Professor to the rank of Associate Professor.at Al-Balqa Applied University (BAU).
Ιορδανία. (Αξιολογητής για την προαγωγή μέλους ΔΕΠ με ειδικότητα Νοσηλευτικής, από τη
βαθμίδα του Επίκουρου Καθηγητή στη βαθμίδα του Αναπληρωτή Καθηγητή).

14. Μέλος του Εκλεκτορικού Σώματος για την πλήρωση μιας (1) θέσης Καθηγητή στη βαθμίδα του Καθηγητή Πρώτης Βαθμίδας με γνωστικό αντικείμενο «Νοσηλευτική Κοινωνικής Ψυχιατρικής», με κωδικό ΑΠΕΛΛΑ: APP30939, του Τμήματος Νοσηλευτικής της Σχολής Επιστημών Υγείας του Πανεπιστημίου Θεσσαλίας. (τακτικό μέλος)
15. Μέλος Εκλεκτορικού Σώματος για την πλήρωση μιας (1) θέσης Καθηγητή στη βαθμίδα Αναπληρωτή Καθηγητή με γνωστικό αντικείμενο «Νοσηλευτική με Έμφαση στην Ποιότητα της Φροντίδας», με κωδικό ΑΠΕΛΛΑ: APP43079 του Τμήματος Νοσηλευτικής της Σχολής Επιστημών Υγείας του Πανεπιστημίου Θεσσαλίας. (τακτικό μέλος)
16. Μέλος Εκλεκτορικού Σώματος για την πλήρωση μιας (1) θέσης μέλους ΔΕΠ βαθμίδας αναπληρωτή Καθηγητή με γνωστικό αντικείμενο «Μαιευτική Φροντίδα-Περιεγχειρητική Φροντίδα στη Μαιευτική-Γυναικολογία-Μητρικός Θηλασμός» ΑΠΕΛΛΑ 21215 του Τμήματος Μαιευτικής του ΠΑ.Δ.Α. (αναπληρωματικό μέλος)
17. Μέλος Εκλεκτορικού Σώματος για την πλήρωση μιας θέσης μέλους Δ.Ε.Π. Βαθμίδας Καθηγητή Α' Βαθμίδας στο γνωστικό αντικείμενο «Κλινική Νοσηλευτική Φροντίδα και Αποκατάσταση ασθενών με Καρδιοαναπνευστικά προβλήματα» του Τμήματος Νοσηλευτικής της ΣΕΥ του Διεθνούς Πανεπιστημίου της Ελλάδος (προκήρυξη με ΦΕΚ 2980/τ.Γ'/20-9-2024 και κωδικό εγγραφής στο ηλεκτρονικό σύστημα «ΑΠΕΛΛΑ» APP43173). (αναπληρωματικό μέλος)
18. Μέλος του Εκλεκτορικού Σώματος για την Πλήρωση μιας (1) θέσης Καθηγητή στη βαθμίδα του Αναπληρωτή Καθηγητή με γνωστικό αντικείμενο «Κλινική Νοσηλευτική» (κωδικός ανάρτησης ΑΠΕΛΛΑ: APP41634) του Τμήματος Νοσηλευτικής της Σχολής Επιστημών Υγείας του Πανεπιστημίου Θεσσαλίας. (τακτικό μέλος)
19. Μέλος του Εκλεκτορικού Σώματος για την πλήρωση μιας θέσης μέλους Δ.Ε.Π. στη βαθμίδα του Αναπληρωτή Καθηγητή στο γνωστικό αντικείμενο «Νοσηλευτική-Ηθική και Δεοντολογία» (Κωδικός θέσης ΑΠΕΛΛΑ APP 30816) του Τμήματος Νοσηλευτικής της Σχολής Επιστημών Αποκατάστασης Υγείας του Πανεπιστημίου Πατρών (τακτικό μέλος)
20. Μέλος του Εκλεκτορικού Σώματος για την πλήρωσης μίας (1) θέσης μέλους Διδακτικού Ερευνητικού Προσωπικού (Δ.Ε.Π.) βαθμίδας Επίκουρου Καθηγητή επί θητεία με γνωστικό αντικείμενο: «Κλινική Νοσηλευτική φροντίδα ασθενών με χρόνιες παθήσεις» (Κωδικός θέσης ΑΠΕΛΛΑ APP 34055) του Τμήματος Νοσηλευτικής της Σχολής Επιστημών Αποκατάστασης Υγείας του Πανεπιστημίου Πατρών (αναπληρωματικό μέλος)
21. Μέλος του Εκλεκτορικού Σώματος για την πλήρωσης μίας (1) θέσης μέλους Διδακτικού Ερευνητικού Προσωπικού (Δ.Ε.Π.) βαθμίδας Επίκουρου Καθηγητή επί θητεία με γνωστικό αντικείμενο: «Νοσηλευτική Εκπαίδευση για Ευζωία σε Οξείες και Χρόνιες Καταστάσεις » [κωδικός θέσης ΑΠΕΛΛΑ APP41064] στο Τμήμα Νοσηλευτικής της Σχολής Επιστημών Υγείας του Πανεπιστημίου Ιωαννίνων (αναπληρωματικό μέλος)
22. Μέλος του Εκλεκτορικού Σώματος για την πλήρωση μιας θέσης μέλους Δ.Ε.Π. στη βαθμίδα του Αναπληρωτή Καθηγητή στο γνωστικό αντικείμενο «Νοσηλευτική Ηθική και Νομική Ευθύνη»

Βιογραφικό: Μαλλιαρού Μαρία

[κωδικός Θέσης ΑΠΕΛΛΑ APP32665] στο Τμήμα Νοσηλευτικής του ΕΚΠΑ (αναπληρωματικό μέλος)

23. Μέλος του Εκλεκτορικού Σώματος για την πλήρωση μίας (1) θέσης μέλους Διδακτικού Ερευνητικού Προσωπικού (Δ.Ε.Π.) βαθμίδας Επίκουρου Καθηγητή επί θητεία με γνωστικό αντικείμενο: «Κοινοτική Νοσηλευτική» [κωδικός Θέσης ΑΠΕΛΛΑ APP 34273] του Τμήματος Νοσηλευτικής της Σχολής Επιστημών Υγείας του ΕΚΠΑ(αναπληρωματικό μέλος)
24. Μέλος του Εκλεκτορικού Σώματος για την πλήρωση μιας θέσης μέλους Δ.Ε.Π. στη βαθμίδα του Καθηγητή πρώτης βαθμίδας με γνωστικό αντικείμενο «Κατ'οίκον Νοσηλευτική Φροντίδα» [κωδικός Θέσης ΑΠΕΛΛΑ APP40859] του Τμήματος Νοσηλευτικής της Σχολής Επιστημών Υγείας του Πανεπιστημίου Θεσσαλίας (τακτικό μέλος)
25. Μέλος του Εκλεκτορικού Σώματος για την πλήρωση μίας (1) θέσης μέλους ΔΕΠ στη βαθμίδα του Αναπληρωτή Καθηγητή πρώτης βαθμίδας στο γνωστικό αντικείμενο «Παθολογική-Νοσηλευτική Μονάδα Εντατικής Θεραπείας» (Κωδικός θέσης ΑΠΕΛΛΑ APP 35005) του Τμήματος Νοσηλευτικής της Σχολής Επιστημών Αποκατάστασης Υγείας του Πανεπιστημίου Πατρών» (αναπληρωματικό μέλος)
26. Μέλος του Εκλεκτορικού Σώματος για πλήρωση μίας (1) θέσης Καθηγητή στη βαθμίδα του Αναπληρωτή Καθηγητή με γνωστικό αντικείμενο «Κοινοτική Νοσηλευτική» του Τμήματος Νοσηλευτικής του Πανεπιστημίου Πατρών. (κωδικός θέσης στο Απέλλα APP 14287) (αναπληρωματικό μέλος)
27. Μέλος του Εκλεκτορικού Σώματος για την πλήρωση μιας (1) θέσης μέλους ΔΕΠ στη Βαθμίδα του Καθηγητή με γνωστικό αντικείμενο "Νοσηλευτική Πράξη Βασισμένη στην Ποιοτική Έρευνα και τον Αναστοχασμό" (κωδικός θέσης στο Απέλλα APP33705) του Τμήματος Νοσηλευτικής της Σχολής Επιστημών Υγείας του Πανεπιστημίου Ιωαννίνων (τακτικό μέλος)
28. Μέλος του Εκλεκτορικού Σώματος για την πλήρωση μιας (1) θέσης Καθηγητή στη βαθμίδα του Αναπληρωτή Καθηγητή με γνωστικό αντικείμενο «Νοσηλευτική Τρίτης Ηλικίας», με κωδικό ΑΠΕΛΛΑ: APP38156 του Τμήματος Νοσηλευτικής της Σχολής Επιστημών Υγείας του Πανεπιστημίου Θεσσαλίας. (τακτικό μέλος)
29. Μέλος του Εκλεκτορικού Σώματος για την πλήρωση μίας (1) θέσης Καθηγητή στη βαθμίδα του Επίκουρου Καθηγητή επί θητεία με γνωστικό αντικείμενο «Ψυχική Υγεία και Νοσηλευτική Φροντίδα» με κωδικό ΑΠΕΛΛΑ: APP43962 του Τμήματος Νοσηλευτικής της Σχολής Επιστημών Υγείας του Πανεπιστημίου Θεσσαλίας. (τακτικό μέλος)

7.8.2. Μονιμοποιήσεις μελών ΔΕΠ

2020: Συμμετοχή ως αναπληρωματικό μέλος του εκλεκτορικού σώματος για τη μονιμοποίηση μέλους ΔΕΠ στη βαθμίδα του Επίκουρου Καθηγητή στο γνωστικό αντικείμενο «Παιδιατρική νοσηλευτική» του Τμήματος Νοσηλευτικής της Σχολής Επιστημών Αποκατάστασης Υγείας του Πανεπιστημίου Πατρών κωδικός θέσης APP 20410

2020: Συμμετοχή ως αναπληρωματικό μέλος του εκλεκτορικού σώματος για τη μονιμοποίηση μέλους ΔΕΠ στη βαθμίδα του Λέκτορα στο γνωστικό αντικείμενο «Ειδικότητας Νοσηλευτικής με

Βιογραφικό: Μαλλιαρού Μαρία

Εξειδίκευση στην Κοινωνική Νοσηλευτική» του Τμήματος Νοσηλευτικής της Σχολής Επιστημών Υγείας και Πρόνοιας του ΠΑΔΑ κωδικός θέσης APP 18223

2021: Συμμετοχή ως τακτικό μέλος του εκλεκτορικού σώματος για τη μονιμοποίηση του κ. Δημήτριου Παπαγιάννη στη βαθμίδα του Επίκουρου Καθηγητή στο γνωστικό αντικείμενο «Δημόσια Υγεία/Εμβόλια» στο Τμήμα Νοσηλευτικής της Σχολής Επιστημών Υγείας του Πανεπιστημίου Θεσσαλίας
Κωδικός θέσης: APP19985

2021 Συμμετοχή ως τακτικό μέλος του εκλεκτορικού σώματος για τη μονιμοποίηση μέλους ΔΕΠ στη βαθμίδα του Επίκουρου Καθηγητή στο γνωστικό αντικείμενο «ΠΑΙΔΙΑΤΡΙΚΗ ΝΟΣΗΛΕΥΤΙΚΗ» του Τμήματος Νοσηλευτικής του Πανεπιστημίου Πελοποννήσου κωδικός θέσης APP 22391

2021 Συμμετοχή ως τακτικό μέλος του εκλεκτορικού σώματος και στην τριμελή εισηγητική για τη μονιμοποίηση μέλους ΔΕΠ στη βαθμίδα του Επίκουρου Καθηγητή στο γνωστικό αντικείμενο «Νοσηλευτική - Ηθική και Δεοντολογία», του Τμήματος Νοσηλευτικής της Σχολής Επιστημών Αποκατάστασης Υγείας του Πανεπιστημίου Πατρών κωδικός Απόφαση APP 24492

2021 Συμμετοχή ως αναπληρωματικό μέλος του Εκλεκτορικού Σώματος για την μονιμοποίηση μιας (1) θέσης μέλους Δ.Ε.Π. βαθμίδας Επίκουρου Καθηγητή με γνωστικό αντικείμενο «Παθολογική Νοσηλευτική-Μονάδα Εντατικής Θεραπείας» (Κωδικός ΑΠΕΛΛΑ APP22712) του Τμήματος Νοσηλευτικής της Σχολής Επιστημών Αποκατάστασης Υγείας του Πανεπιστημίου Πατρών

2023 Συμμετοχή ως τακτικό μέλος Εκλεκτορικού Σώματος για τη μονιμοποίηση του κ. Ευάγγελου Φραδέλου, Επίκουρου Καθηγητή επί θητεία, με γνωστικό αντικείμενο «Κλινική Νοσηλευτική», (κωδικός ανάρτησης ΑΠΕΛΛΑ: APP35463), του Τμήματος Νοσηλευτικής της Σχολής Επιστημών Υγείας του Πανεπιστημίου Θεσσαλίας.

2024 Συμμετοχή ως τακτικό μέλος του Εκλεκτορικού Σώματος για τη μονιμοποίηση της κας Αικατερίνης Τόσκα, Επίκουρης Καθηγήτριας επί θητεία, με γνωστικό αντικείμενο «Νοσηλευτική με έμφαση στην Ποιότητα της Φροντίδας», (κωδικός ανάρτησης ΑΠΕΛΛΑ: APP37534), του Τμήματος Νοσηλευτικής της Σχολής Επιστημών Υγείας του Πανεπιστημίου Θεσσαλίας.

8. Καθοδήγηση Μεταπτυχιακών Φοιτητών

ΠΜΣ-ΙΔΙΟΤΗΤΑ	ΜΔΕ ΠΟΥ ΕΧΟΥΝ ΟΛΟΚΛΗΡΩΘΕΙ ΕΠΙΤΥΧΩΣ	ΜΔΕ ΕΝ ΕΞΕΛΙΞΕΙ
ΕΠΙΒΛΕΠΟΥΣΑ ΜΔΕ ΠΜΣ «Διοίκηση Μονάδων Υγείας» ΕΛΛΗΝΙΚΟ ΑΝΟΙΚΤΟ ΠΑΝΕΠΙΣΤΗΜΙΟ	43	5
ΜΕΛΟΣ ΤΡΙΜΕΛΟΥΣ ΕΠΙΤΡΟΠΗΣ ΜΔΕ ΠΜΣ «Διοίκηση Μονάδων Υγείας» ΕΛΛΗΝΙΚΟ ΑΝΟΙΚΤΟ ΠΑΝΕΠΙΣΤΗΜΙΟ	40	5
ΕΠΙΒΛΕΠΟΥΣΑ ΜΔΕ ΠΜΣ ΨΥΧΙΚΗ ΥΓΕΙΑ ΠΑΝΕΠΙΣΤΗΜΙΟ ΘΕΣΣΑΛΙΑΣ	9	-
ΜΕΛΟΣ ΤΡΙΜΕΛΟΥΣ ΕΠΙΤΡΟΠΗΣ ΜΔΕ ΠΜΣ Ψυχική Υγεία ΠΑΝΕΠΙΣΤΗΜΙΟ ΘΕΣΣΑΛΙΑΣ	42	-
ΕΠΙΒΛΕΠΟΥΣΑ ΜΔΕ ΔΠΜΣ Πρωτοβάθμια Φροντίδα Υγείας του Τμήματος Ιατρικής σε συνεργασία με το Τμήμα Νοσηλευτικής του Πανεπιστημίου Θεσσαλίας	20	4
ΜΕΛΟΣ ΤΡΙΜΕΛΟΥΣ ΕΠΙΤΡΟΠΗΣ ΜΔΕ ΔΠΜΣ Πρωτοβάθμια Φροντίδα Υγείας του Τμήματος Ιατρικής σε συνεργασία με το Τμήμα Νοσηλευτικής του Πανεπιστημίου Θεσσαλίας	30	-
ΕΠΙΒΛΕΠΟΥΣΑ ΜΔΕ ΠΜΣ Πρόληψη και Έλεγχος Κλινικά Σοβαρών Λοιμώξεων σε Μονάδες Υγείας” του Τμήματος Ιατρικής του Π.Θ	1	
ΜΕΛΟΣ ΤΡΙΜΕΛΟΥΣ ΕΠΙΤΡΟΠΗΣ ΠΜΣ Πρόληψη και Έλεγχος Κλινικά Σοβαρών Λοιμώξεων σε Μονάδες Υγείας του Τμήματος Ιατρικής του Πανεπιστημίου Θεσσαλίας	2	2
ΕΠΙΒΛΕΠΟΥΣΑ ΜΔΕ ΔΠΜΣ «Δεοντολογία και Ηθική στις Βιοϊατρικές Επιστήμες» του Τμήματος Ιατρικής σε συνεργασία με το Τμήμα Νοσηλευτικής του Πανεπιστημίου Θεσσαλίας	1	

*

Επιβλέπουσα Καθηγήτρια στις παρακάτω Μεταπτυχιακές Διπλωματικές εργασίες

ΔΠΜΣ ΠΡΩΤΟΒΑΘΜΙΑ ΦΡΟΝΤΙΔΑ ΥΓΕΙΑΣ

1. Μαρία Δεμέστιχα «Ο ρόλος της αλτρουιστικής συμπεριφοράς, της ενσυναίσθησης και της πνευματικότητας στην εθελοντική αιμοδοσία.» (ολοκληρώθηκε)
2. Τσαπακίδη Δήμητρα Διερεύνηση τραύματος, ανθεκτικότητας και ψυχικής υγείας μεταναστών (ολοκληρώθηκε)
3. Κυπαρρίση Ελένη Διερεύνηση στάσεων και αντιλήψεων επαγγελματιών υγείας σχετικά με τον ψυχικά πάσχοντα ασθενή (ολοκληρώθηκε)
4. Παπατζιάνη Αναστασία Διερεύνηση των στάσεων και των κινήτρων των αιμοδοτών

Βιογραφικό: Μαλλιαρού Μαρία

σχετικά με την εθελοντική αιμοδοσία (ολοκληρώθηκε)

5. Πετρωτού Αικατερίνη. Εργασιακή ποιότητα ζωής. Διερεύνηση συσχέτισης διαταραχών ύπνου και διατροφής με το κυλιόμενο ωράριο εργασίας (ολοκληρώθηκε)
6. Χριστίνα Νουβακούδη Ηθικά διλήμματα, επαγγελματικές αξίες και επαγγελματική ποιότητα ζωής νοσηλευτών (ολοκληρώθηκε)
7. Τσέλιου Ευαγγελία Διερεύνηση της συσχέτισης του άγχους και της κατάθλιψης με την ποιότητα ζωής ατόμων με γάστρο-οισοφαγική παλινδρόμηση (ολοκληρώθηκε)
8. Τσιγαρίδα Βασιλική Διερεύνηση της στάσης των γονέων απέναντι στον εμβολιασμό κατά του ιού HPV (ολοκληρώθηκε)
9. Τσιονάρα Ανδριάννα Διερεύνηση παραγόντων που επηρεάζουν την ποιότητα ζωής μετά από εγκεφαλικό επεισόδιο (ολοκληρώθηκε)
10. Γκαρέλης Δημήτριος Διερεύνηση των στάσεων και των αντιλήψεων των επαγγελματιών υγείας σχετικά με το θάνατο και τη φροντίδα ασθενών τελικού σταδίου (ολοκληρώθηκε)
11. Ευαγγελία Παπατζέλου Διερεύνηση συσχέτισης ποιότητας ζωής και ψυχικής ανθεκτικότητας και πνευματικότητας σε ογκολογικούς ασθενείς (ολοκληρώθηκε)
12. Χριστίνα Ιωακειμίδου Η ενσυναίσθηση, οι επαγγελματικές αξίες και η στάση των νοσηλευτών απέναντι στη φροντίδα και την ποιότητα της επαγγελματικής τους ζωής (ολοκληρώθηκε)
13. Φαλιάγκα Μαρία Ποιότητα επαγγελματικής ζωής και άγχος σε εργοστασιακό περιβάλλον του Βόλου (ολοκληρώθηκε)
14. Αποστολίδη Νικολέττα Διερεύνηση επιπέδου stress και επαγγελματικής εξουθένωσης σε Έλληνες νοσηλευτές που εργάζονται σε μονάδες/κλινικές COVID-19 (ολοκληρώθηκε)
15. Σουσαμλή Αικατερίνη Ψυχολογική επιβάρυνση των μαιών στη Περιφέρεια Θεσσαλίας κατά τη διάρκεια της πανδημίας Covid-19 (ολοκληρώθηκε)
16. Τσακνής Χάρης Διερεύνηση ψυχολογικής επιβάρυνσης ασθενών μετά από νοσηλεία για Covid-19 (ολοκληρώθηκε)
17. Μεταξία Μαρία Δημητράκη «Ενδοοικογενειακή βία και επαναλαμβανόμενα μοτίβα συμπεριφοράς.» (ολοκληρώθηκε)
18. Αγλαΐα Παπανίκου «Διερεύνηση των γνώσεων και των στάσεων των Κοινωνικών Λειτουργών απέναντι στην ενδοοικογενειακή βία.» (ολοκληρώθηκε)
19. Ιουλία Λώλου «Διερεύνηση συσχέτισης εγγραματοσύνης υγείας γονέων με την ποιότητα ύπνου των παιδιών τους και τη σχολική τους απόδοση» (ολοκληρώθηκε)
20. Φωτεινή Μουσταφέρη. Διερεύνηση αντίληψης και αποδοχής τηλείατρικής και τηλεφροντίδας υγείας στην Ελλάδα. (ολοκληρώθηκε)
21. Αικατερίνη Μπατζομήτρου Διερεύνηση συσχέτισης επαγγελματικής εξουθένωσης στη των νοσηλευτών με την παραλειπόμενη νοσηλευτική φροντίδα στη ΜΕΘ. (σε εξέλιξη)
22. Ευαγγελία Μουλτσιά (σε εξέλιξη)
23. Παναγιώτα Μαλλούση. Επαγγελματική Εξουθένωση Νοσηλευτών Και Ποιότητα Ζωής. (σε εξέλιξη)

24. Σοφία Μητρολίδου. Η βιωμένη εμπειρία των κατοίκων της Θεσσαλίας μετά τις πλημμύρες της κακοκαιρίας Daniel. (σε εξέλιξη)

ΜΠΣ ΨΥΧΙΚΗ ΥΓΕΙΑ

1. Νταβαρούκα Αικατερίνη «Συσχέτιση συμπόνοιας, συναισθηματικής νοημοσύνης και ανθεκτικότητας νοσηλευτών με το εργασιακό στρες που βιώνουν στο εργασιακό τους περιβάλλον» (ολοκληρώθηκε)
2. Γκαντίρη Σταυρούλα «Η στάση του ιατρο-νοσηλευτικού προσωπικού σχετικά με τη δωρεά οργάνων και τη μεταμόσχευση και η συσχέτισή της με το κοινωνικό κεφάλαιο» (ολοκληρώθηκε)
3. Γκουλέτσου Σταματίνα «Συναισθηματική νοημοσύνη, ποιότητα επικοινωνίας και διαχείριση συγκρούσεων νοσηλευτών στο εργασιακό περιβάλλον» » (ολοκληρώθηκε)
4. Δεσίκου Χριστίνα «Εκτίμηση Λαμβανόμενης Φροντίδας από Χρόνιους Πάσχοντες με Σακχαρώδη Διαβήτη» » (ολοκληρώθηκε)
5. Κυπραίου Ασπασία «Διερεύνηση άγχους και καταθλιπτικής συμπτωματολογίας των εν αποστρατεία στελεχών των Ενόπλων δυνάμεων» (ολοκληρώθηκε)
6. Άννα Καρακάση Επαγγελματική ποιότητα ζωής νοσηλευτών σε μονάδες τεχνητού νεφρού και η συσχέτιση της με την εργασιακή συμπόνοια και το χιούμορ τους (ολοκληρώθηκε)
7. Αντιγόνη Ιωαν. Μπουχώρη. Σχέση πνευματικότητας, κοινωνικής υποστήριξης και μοναξιάς με την ποιότητα ζωής ηλικιωμένων (ολοκληρώθηκε)
8. Αναστασιάδου Κλειώ “Εργασιακό στρες και ψυχική ανθεκτικότητα στους ειδικούς των δομών απεξάρτησης σε συνθήκες διαδικτυακής εργασίας”(ολοκληρώθηκε)
9. Βασιλική Κοθώνα «Διεμφυλικοί και ΛΟΑΤΚΙ: Απόψεις σχετικά με την δυσκολία πρόσβασης και τον αποκλεισμό σε υγειονομικές δομές και κρατικές υπηρεσίες». (ολοκληρώθηκε)

ΜΠΣ Πρόληψη και Έλεγχος Κλινικά Σοβαρών Λοιμώξεων σε Μονάδες Υγείας του Τμήματος Ιατρικής του Πανεπιστημίου Θεσσαλίας

1. Παπαλεξίου Θεοδώρα «Συστηματική ανασκόπηση της επίδραση των ουρολοιμώξεων στην ποιότητα ζωής των ασθενών». (ολοκληρώθηκε)

ΔΜΠΣ Δεοντολογία και Ηθική στις Βιοϊατρικές Επιστήμες

1. Μαρία Καλύβα Ιατρικά υποβοηθούμενη αναπαραγωγή σε ψυχικά πάσχοντες (ολοκληρώθηκε)

Μέλος Τριμελούς Επιτροπής Διπλωματικών Εργασιών Μεταπτυχιακών Προγραμμάτων Σπουδών

ΜΠΣ ΠΡΩΤΟΒΑΘΜΙΑ ΦΡΟΝΤΙΔΑ ΥΓΕΙΑΣ

1. Χρυσούλα Αντωνάκη «Η σχέση του άγχους για την καρδιακή λειτουργία των επαγγελματιών υγείας με τα επίπεδα της επαγγελματικής εξουθένωσης, στα πλαίσια της Πρωτοβάθμιας Φροντίδας Υγείας.» Μ. Γκούβα (επιβλέπουσα), Ε. Κοτρώτσιου, Μ. Μαλλιαρού
2. Λουίζα Μεσσήνη «Διερεύνηση του φόβου θανάτου με την ψυχοπαθολογία και οι ψυχοσωματικές επιπτώσεις του και ο ρόλος τους στην Πρωτοβάθμια Φροντίδα Υγείας.» Μ. Γκούβα (επιβλέπουσα), Ε. Κοτρώτσιου, Μ. Μαλλιαρού
3. Αποστολία Καραϊσκού «Ψυχολογικά χαρακτηριστικά ηλικιωμένων.» Ε. Κοτρώτσιου (επιβλέπουσα), Μ. Γκούβα, Μ. Μαλλιαρού
4. Ξανθίππη Φυλάκη «Αξιολόγηση του επιπέδου γνώσεων του ιατρικού και νοσηλευτικού προσωπικού στην Βασική Καρδιοαναπνευστική Αναζωογόνηση (Β-ΚΑΡΠΑ).» Θ. Παραλίκας (επιβλέπων), Σ. Κοτρώτσιου, Μ. Μαλλιαρού
5. Σταματία Γιάγκου «Διερεύνηση Εργατικών Ατυχημάτων κατά τα έτη 2015 έως 2017 στο εργοστάσιο ΛΑΡΚΟ Γ.Μ.Μ.Α.Ε.» Κ. Τσιάρας (επιβλέπων), Μ. Μαλλιαρού, Σ. Κοτρώτσιου
6. Γεώργιος Γούλας «Ο ρόλος της σχολικής νοσηλευτικής στην Πρωτοβάθμια Φροντίδα Υγείας.» Μ. Γκούβα (επιβλέπουσα), Ε. Κοτρώτσιου, Μ. Μαλλιαρού
7. Ορσαλία Μπέκα «Εκτίμηση λαμβανόμενης φροντίδας σε πάσχοντες με Σακχαρώδη Διαβήτη που επισκέπτονται το διαβητολογικό ιατρείο των εξωτερικών ιατρείων ενός τριτοβάθμιου δημόσιου νοσοκομείου.» Θ. Παραλίκας (επιβλέπων), Μ. Μαλλιαρού, Σ. Κοτρώτσιου
8. Ευαγγελία Πατλιτζιάνα «Η συγχωρητικότητα, η ενσυναίσθηση και η πνευματικότητα των νοσηλευτών της Θεσσαλίας και η σχέση τους με την εργασιακή τους ικανοποίηση.» Ε. Κοτρώτσιου (επιβλέπουσα), Μ. Γκούβα, Μ. Μαλλιαρού

9. Βασιλική Κυριακοπούλου «Εκτίμηση γενικής υγείας ασθενών μέσης και τρίτης ηλικίας με σακχαρώδη διαβήτη στην κοινότητα.» Θ. Παραλίκας (επιβλέπων), Σ. Κοτρώτσιου, Μ. Μαλλιαρού
10. Βασιλική Οικονόμου «Αντιλαμβανόμενο στρες γονέων παιδιού με αυτισμό και συσχέτιση του με τις ανάγκες και την ανθεκτικότητά τους.» Θ. Παραλίκας (επιβλέπων), Σ. Κοτρώτσιου, Μ. Μαλλιαρού
11. Σταυρούλα Πλίτση Η σχολική νοσηλευτική ως εργαλείο της Πρωτοβάθμιας Φροντίδας Υγείας.» Μ. Γκούβα (επιβλέπουσα), Ε. Κοτρώτσιου, Μ. Μαλλιαρού
12. Δήμητρα Κόκοβα «Η ανθεκτικότητα των εκπαιδευτικών δευτεροβάθμιας εκπαίδευσης και η σχέση της με την προσωπικότητά τους.» Ε. Κοτρώτσιου (επιβλέπουσα), Μ. Γκούβα, Μ. Μαλλιαρού
13. Κωνσταντίνος Τοπαλατζής «Αξιολόγηση των παραγόντων που επηρεάζουν την ικανοποίηση ασθενών του Κέντρου Υγείας Ελευθερούπολης Καβάλας..» Κ.Τσάρας (επιβλέπων), Στ. Κοτρώτσιου, Μ. Μαλλιαρού
14. Δάφνη Τουρτούνη «Η συγχωρητικότητα και ο ρόλος της στη φροντίδα.» Ε. Κοτρώτσιου (επιβλέπουσα), Μ. Γκούβα, Μ. Μαλλιαρού
15. Λαμπρινή Κολοβού «Το άγχος των νέων της χώρας μας και η σχέση του με την οικονομική κρίση.» Ε. Κοτρώτσιου (επιβλέπουσα), Μ. Γκούβα, Μ. Μαλλιαρού
16. Χρυσούλα Καλφούντζου «Η ενσυναίσθηση, η συγχωρητικότητα και η αυτό-συμπόνια των εκπαιδευτικών πρωτοβάθμιας εκπαίδευσης και η σχέση τους με την εργασιακή τους ικανοποίηση.» Ε.Κοτρώτσιου (επιβλέπουσα), Μ. Γκούβα, Μ.Μαλλιαρού
17. Μαρία Κουμπούρα «Πρόληψη Παιδικής Παχυσαρκίας, Διερεύνηση της γνώσεως των γονέων και ο ρόλος των επαγγελματιών υγείας.» Ν. Σκεντέρης (επιβλέπων), Ε. Κοτρώτσιου, Μ. Μαλλιαρού
18. Μελαχρινή Σκλάβου «Πως αντιλαμβάνονται οι νοσηλευτές το θάνατο και τη φροντίδα των ασθενών που πεθαίνουν.» Ε. Κοτρώτσιου (επιβλέπουσα), Μ. Γκούβα, Μ. Μαλλιαρού
19. Φανή Μαντζαφλάρα-Τσιρονίκου «Διερεύνηση του τρόπου με τον οποίο οι νοσηλευτές που εργάζονται σε ΜΕΘ αντιλαμβάνονται τη φροντίδα και η σχέση του με την ΠΦΥ.» Ε. Κοτρώτσιου (επιβλέπουσα), Μ. Γκούβα, Μ.Μαλλιαρού
20. Ασπασία Κρίγκα «Πως αντιλαμβάνονται οι εργαζόμενοι σε δομές ψυχικής υγείας την έννοια της φροντίδας και ποια η σχέση με την ΠΦΥ.» Ε. Κοτρώτσιου (επιβλέπουσα), Μ. Γκούβα, Μ. Μαλλιαρού
21. Δημήτρης Παπαδόπουλος. «Η συμπεριφορά και αντιλήψεις του ιατρικού και νοσηλευτικού προσωπικού απέναντι στην φροντίδα ασθενών τελικού σταδίου.» Ε. Κοτρώτσιου (επιβλέπουσα), Μ. Γκούβα, Μ. Μαλλιαρού
22. Βασιλική Καραμαγκάλη «Πως αντιλαμβάνονται τη φροντίδα οι νοσηλευτές που εργάζονται σε μονάδες φροντίδας ηλικιωμένων» Ε. Κοτρώτσιου (επιβλέπουσα), Μ. Γκούβα, Μ. Μαλλιαρού

Βιογραφικό: Μαλλιαρού Μαρία

23. Βασιλική Κατσαρού «Πως αντιλαμβάνονται οι ασθενείς τη νοσηλευτική φροντίδα και η σχέση του με την Πρωτοβάθμια Φροντίδα Υγείας» Ε. Κοτρώτσιου (επιβλέπουσα), Μ. Γκούβα, Μ. Μαλλιαρού
24. Χρυσάνθη Νιάκα «Πως αντιλαμβάνονται την έννοια της νοσηλευτικής φροντίδας οι νοσηλευτές που υπηρετούν σε νοσηλευτικά ιδρύματα των Ενόπλων Δυνάμεων» Ε. Κοτρώτσιου (επιβλέπουσα), Μ. Γκούβα, Μ. Μαλλιαρού
25. Δανάη Γεωργάκη «Ο ρόλος του χιούμορ στην ψυχολογία των ασθενών με χρόνια νόσο στα πλαίσια της Πρωτοβάθμιας Φροντίδας Υγείας.» Μ. Γκούβα (επιβλέπουσα), Μ. Μαλλιαρού, Φ. Μάλλη
26. Αγγελική Μουτσιούλη «Ο ρόλος της πνευματικότητας στην ψυχοσωματική ποιότητα ζωής των ατόμων της ύστερης ενήλικης ζωής στα πλαίσια της Πρωτοβάθμιας Φροντίδας Υγείας.» Μ. Γκούβα (επιβλέπουσα), Μ. Μαλλιαρού, Φ. Μάλλη
27. Ευγενία Σιέμου «Η Διασύνδεση του ύπνου με το ψυχολογικό προφίλ και την ποιότητα ζωής των ηλικιωμένων ατόμων στα πλαίσια της Πρωτοβάθμιας Φροντίδας Υγείας.» Μ. Γκούβα (επιβλέπουσα), Μ. Μαλλιαρού, Φ. Μάλλη
28. Κατσούλη Στυλιανή «Αντιλαμβανόμενη Κοινωνική Υποστήριξη και Ψυχική Υγεία Πληθυσμού Ρομά» Παπαθανασίου Ιωάννα (επιβλέπουσα), Μαλλιαρού Μαρία, Ζαρογιάννης Σωτήρης
29. Λεβέντης Δημήτριος. «Διερεύνηση των παραγόντων που επηρεάζουν τη στάση και τις αντιλήψεις των Ρομά απέναντι στην ψυχική νόσο» Παπαθανασίου Ιωάννα (επιβλέπουσα), Μαλλιαρού Μαρία, Ζαρογιάννης Σωτήρης
30. Πετρούλη Δήμητρα «Επιβάρυνση και ποιότητα ζωής φροντιστών ατόμων που πάσχουν από ψυχική διαταραχή» Παπαθανασίου Ιωάννα (επιβλέπουσα), Μαλλιαρού Μαρία, Ζαρογιάννης Σωτήρης
31. Πηνελόπη Μουγκογιάννη «Εκτίμηση της γενικής υγείας και η σχέση της με την πνευματικότητα/θρησκευτικότητα ηλικιωμένων στον Δήμο Πατρέων» Θεοδόσιος Παραλίκας (επιβλέπων), Μαλλιαρού Μαρία, Μάλλη Φωτεινή
32. Σεβαστή Δήμου «Διερεύνηση της γενικής υγείας και η σχέση της με την ποιότητα ζωής ηλικιωμένων που ζουν στο Δήμο Ιωαννίνων» Θεοδόσιος Παραλίκας (επιβλέπων), Μαλλιαρού Μαρία, Μάλλη Φωτεινή
33. Βασιλική Ανδρώνη «Διερεύνηση των επιπέδων άγχους και ποιότητας ζωής των σχολικών νοσηλευτών» Παπαθανασίου Ιωάννα (επιβλέπουσα), Μαλλιαρού Μαρία, Ζαρογιάννης Σωτήρης

ΜΠΣ «ΨΥΧΙΚΗ ΥΓΕΙΑ»

1. Κατσαβού Ευγενία «Διερεύνηση τραύματος, ανθεκτικότητας και ψυχικής υγείας προσφύγων και μεταναστών στον Ελλαδικό χώρο» Επιβλέπουσα Καθηγήτρια: Κοτρώτσιου Ευαγγελία Συνεπιβλέποντες: Μαλλιαρού Μαρία, Γκούβα Μαίρη
2. Πογρεβνόη Άρτεμις «Συγκριτική μελέτη των στάσεων απέναντι στο θάνατο, των νοσηλευτών επειγόντων και των νοσηλευτών νοσοκομειακών κλινικών» Επιβλέπουσα Καθηγήτρια: Γκούβα Μαίρη Συνεπιβλέποντες: Κοτρώτσιου Ευαγγελία, Μαλλιαρού Μαρία
3. Σταύρου Βασιλική «Ο ρόλος της αυτοσυμπόνιας και της συγχωρετικότητας στην αποκατάσταση ασθενών που νόσησαν ή νοσούν από καρκίνο» Επιβλέπουσα Καθηγήτρια: Γκούβα Μαίρη Συνεπιβλέποντες: Κοτρώτσιου Ευαγγελία, Μαλλιαρού Μαρία
4. Χαραρά Ευθαλία «Η επίδραση της τέχνης στις θεραπευτικές διαδικασίες ασθενών με ψυχιατρικά συμπτώματα» Επιβλέπουσα Καθηγήτρια: Κοτρώτσιου Ευαγγελία Συνεπιβλέποντες: Γκούβα Μαίρη, Μαλλιαρού Μαρία
5. Γκεσούλη Αικατερίνη «Διερευνητική μελέτη της σχέσης του χιούμορ με την προσαρμοστική ικανότητα οικογενειών με μέλος τους στην Αιματολογική Κλινική» Επιβλέπουσα Καθηγήτρια: Γκούβα Μαίρη Συνεπιβλέποντες: Κοτρώτσιου Ευαγγελία, Μαλλιαρού Μαρία
6. Μπέκα Ορσαλία «Διαταραχές ύπνου και σχετιζόμενη με την υγεία ποιότητα ζωής σε νοσηλευτές με κυκλικό ωράριο εργασίας» Επιβλέπουσα Καθηγήτρια: Λαχανά Ελένη Συνεπιβλέποντες: Κοτρώτσιου Στυλιανή, Μαλλιαρού Μαρία
7. Ντόνη Ειρήνη «Η Διασύνδεση του φόβου με την επαγγελματική κλινική φροντίδα» Επιβλέπουσα Καθηγήτρια: Κοτρώτσιου Ευαγγελία Συνεπιβλέποντες: Γκούβα Μαίρη, Μαλλιαρού Μαρία
8. Παϊρίδης Ευάγγελος «Συγκριτική μελέτη του Άγχους για την καρδιακή λειτουργία και της επαγγελματικής εξουθένωσης των επαγγελματιών υγείας κλειστών τμημάτων νοσηλείας» Επιβλέπουσα Καθηγήτρια: Γκούβα Μαίρη Συνεπιβλέποντες: Κοτρώτσιου Ευαγγελία, Μαλλιαρού Μαρία
9. Παπαδοπούλου Ελισάβετ «Διερεύνηση του επιπέδου της σωματικής και ψυχικής υγείας των ηλικιωμένων ατόμων που ζουν στη Κω» Επιβλέπων Καθηγητής: Παραλίκας Θεοδόσιος Συνεπιβλέποντες: Κοτρώτσιου Στυλιανή, Μαλλιαρού Μαρία
10. Βαγιάτης Κωνσταντίνος «Η Διερεύνηση της σχέσης μεταξύ Ψυχικής Υγείας, Ψυχικής Ανθεκτικότητας και Αυτοσυμπόνιας σε Έλληνες Ανέργους» Επιβλέπουσα Καθηγήτρια: Κοτρώτσιου Ευαγγελία Συνεπιβλέποντες: Γκούβα Μαίρη, Μαλλιαρού Μαρία
11. Μπούτλας Βασίλειος «Στάσεις και αντιλήψεις φοιτητών και αποφοίτων του ΠΜΣ «Ψυχική Υγεία» για το θάνατο, την ευθανασία και την υποβοηθούμενη αυτοκτονία» Επιβλέπων Καθηγητής: Σαράφης Παύλος Συνεπιβλέποντες: Λαχανά Ελένη, Μαλλιαρού Μαρία
12. Σωτηριάδου Βέρα «Η Αυτοσυμπόνια και η Συγχωρητικότητα σε ενεργούς και πρώην χρήστες οπιοειδών, μελών Μονάδας Ολοκληρωμένης Θεραπείας της Εξάρτησης του OKANA»

Βιογραφικό: Μαλλιαρού Μαρία

Επιβλέπουσα Καθηγήτρια: Κοτρώτσιου Ευαγγελία Συνεπιβλέποντες: Γκούβα Μαίρη, Μαλλιαρού Μαρία

13. Φλέγγα Κωνσταντία «Η σχέση της συναισθηματικής νοημοσύνης με την ψυχική ανθεκτικότητα των εκπαιδευτικών ειδικής αγωγής» Επιβλέπουσα Καθηγήτρια: Λαχανά Ελένη Συνεπιβλέποντες: Κοτρώτσιου Ευαγγελία, Μαλλιαρού Μαρία
14. Χατζηφώτη Αντιγόνη-Αδαμαντία «Εργασία σε κέντρα προσφύγων: Βιώματα και εμπειρίες επαγγελματιών υγείας» Επιβλέπων Καθηγητής: Παραλίκας Θεοδόσιος Συνεπιβλέποντες: Μαλλιαρού Μαρία, Κοτρώτσιου Στυλιανή
15. Κοσμά-Τζωάννου Ειρήνη «Διαταραχές ύπνου και σχετιζόμενη με την υγεία ποιότητα ζωής σε νοσηλευτές με κυκλικό ωράριο εργασίας» Επιβλέπουσα Καθηγήτρια: Λαχανά Ελένη Συνεπιβλέποντες: Κοτρώτσιου Ευαγγελία, Μαλλιαρού Μαρία
16. Οικονόμου Ευανθία «Συσχέτιση των στάσεων και των αντιλήψεων των επαγγελματιών υγείας σχετικά με τον θάνατο και την φροντίδα ασθενών τελικού σταδίου με την συγχώρεση, την ενσυναίσθηση και την αυτοσυμπόνια» Επιβλέπων Καθηγητής: Σαράφης Παύλος Συνεπιβλέποντες: Μαλλιαρού Μαρία, Λαχανά Ελένη
17. Παπαράντζα Δήμητρα «Στάσεις και αντιλήψεις των νοσηλευτών για το θάνατο, την Ευθανασία και την Υποβοηθούμενη Αυτοκτονία» Επιβλέπουσα Καθηγήτρια: Λαχανά Ελένη Συνεπιβλέποντες: Σαράφης Παύλος, Μαλλιαρού Μαρία
18. Γαλάνη Δήμητρα «Διερεύνηση της μοναξιάς, της αυτοσυμπόνιας, της συγχωρητικότητας και της ανθεκτικότητας των ηλικιωμένων» Επιβλέπουσα Καθηγήτρια: Κοτρώτσιου Ευαγγελία Συνεπιβλέποντες: Γκούβα Μαίρη, Μαλλιαρού Μαρία
19. Δάλλα Χρυσούλα «Οι αναπαραστάσεις και οι στάσεις των επαγγελματιών υγείας απέναντι στις οικογένειες των ασθενών με χρόνια ψυχωσικά συμπτώματα» Επιβλέπουσα Καθηγήτρια: Γκούβα Μαίρη Συνεπιβλέποντες: Κοτρώτσιου Ευαγγελία, Μαλλιαρού Μαρία
20. Κοντοχρήστου Δήμητρα «Η διασύνδεση του χιούμορ με την ψυχοπαθολογία και την ποιότητα ζωής» Επιβλέπουσα Καθηγήτρια: Γκούβα Μαίρη Συνεπιβλέποντες: Κοτρώτσιου Ευαγγελία, Μαλλιαρού Μαρία
21. Γκαργκούδη Αγγελική «Διερεύνηση του συνδρόμου mobbing και της ποιότητας ζωής σε γιατρούς και νοσηλευτές στο Περιφερειακό Πανεπιστημιακό Γενικό Νοσοκομείο Ηρακλείου Κρήτης» Επιβλέπουσα Καθηγήτρια: Λαχανά Ελένη Συνεπιβλέποντες: Σαράφης Παύλος, Μαλλιαρού Μαρία
22. Σαρμανιώτη Βασιλική «Διερεύνηση της Οικογενειακής ποιότητας ζωής, της ικανοποίησης από τη ζωή και της κατάθλιψης, των οικογενειών παιδιών/ατόμων με αναπηρίες και ειδικές εκπαιδευτικές ανάγκες, στην περιφέρεια Θεσσαλίας» Επιβλέπων Καθηγητής: Σαράφης Παύλος Συνεπιβλέποντες: Μαλλιαρού Μαρία, Λαχανά Ελένη
23. Χαϊδά Αθανασία «Προβλήματα συμπεριφοράς μαθητών στο Δημοτικό Σχολείο: τρόποι διαχείρισης από τους εκπαιδευτικούς γενικής και ειδικής αγωγής» Καθηγητής: Σαράφης Παύλος Συνεπιβλέποντες: Μαλλιαρού Μαρία, Λαχανά Ελένη
24. Χριστοπούλου Ευαγγελία «Σχέση ψυχικής υγείας και επαγγελματικής εξουθένωσης εργαζομένων κοινωνικών λειτουργών στο δημόσιο και ιδιωτικό τομέα» Επιβλέπων Καθηγητής: Τσάρας

Βιογραφικό: Μαλλιαρού Μαρία

Κωνσταντίνος Συνεπιβλέποντες: Παπαθανασίου Ιωάννα, Μαλλιαρού Μαρία

25. Παπαδοπούλου Ανθή «Αξιολόγηση των διαπροσωπικών σχέσεων και συγκρούσεων των επαγγελματιών υγείας (ιατρών και νοσηλευτών) σ' ένα δημόσιο νοσοκομείο» Επιβλέπουσα Καθηγήτρια: Λαχανά Ελένη Συνεπιβλέποντες: Σαράφης Παύλος, Μαλλιαρού Μαρία
26. Τζαμπάζη Χριστίνα «Ανάπτυξη δεξιοτήτων συναισθηματικής νοημοσύνης στους φοιτητές του τμήματος νοσηλευτικής του Τ.Ε.Ι. Ανατολικής Μακεδονίας και Θράκης» Επιβλέπων Καθηγητής: Σαράφης Παύλος Συνεπιβλέποντες: Μαλλιαρού Μαρία, Λαχανά Ελένη
27. Ζούκη Χάϊδω «Διερεύνηση χαρακτηριστικών προσωπικότητας διευθυντών σχολείων πρωτοβάθμιας εκπαίδευσης και του τρόπου που αυτή σχετίζεται με την ψυχική τους ανθεκτικότητα» Επιβλέπουσα Καθηγήτρια: Κοτρώτσιου Ευαγγελία Συνεπιβλέποντες: Γκούβα Μαίρη, Μαλλιαρού Μαρία
28. Δράμπαλος Σπυρίδων «Διερεύνηση της συγχωρητικότητας των οικογενειών με μέλος τους σε συμπτώματα ψυχικής νόσου» Επιβλέπουσα Καθηγήτρια: Γκούβα Μαίρη Συνεπιβλέποντες: Κοτρώτσιου Ευαγγελία, Μαλλιαρού Μαρία
29. Σιαπλαούρα Μαγδαληνή «Διερεύνηση συσχέτισης επικοινωνίας και διαχείρισης συγκρούσεων εργαζομένων σε δημόσιο νοσοκομείο με την επαγγελματική τους ικανοποίηση» Επιβλέπων Καθηγητής: Σαράφης Παύλος Συνεπιβλέποντες: Μαλλιαρού Μαρία, Λαχανά Ελένη
30. Τζιώτα Ιωάννα «Διερεύνηση του συνδρόμου Mobbing σε Γιατρούς και Νοσηλευτές ενός δημόσιου νοσοκομείου» Επιβλέπουσα Καθηγήτρια: Λαχανά Ελένη Συνεπιβλέποντες: Σαράφης Παύλος, Μαλλιαρού Μαρία
31. Γεωργιάδου Γεωργία «Συσχέτιση συναισθηματικής νοημοσύνης με το αντιλαμβανόμενο στρες των φοιτητών και κλινική εκπαίδευση» Επιβλέπων Καθηγητής: Σαράφης Παύλος Συνεπιβλέποντες: Μαλλιαρού Μαρία, Λαχανά Ελένη
32. Γεώργου Νεκταρία «Ποιότητα ζωής και επιβάρυνση φροντιστών ασθενών με ψυχικές διαταραχές» Επιβλέπων Καθηγητής: Σαράφης Παύλος Συνεπιβλέποντες: Μαλλιαρού Μαρία, Λαχανά Ελένη
33. Ευθυμίου Θεοδώρα-Νικολέτα «Συναισθηματική νοημοσύνη και στάση των φοιτητών νοσηλευτικής απέναντι στη χρόνια φροντίδα» Επιβλέπων Καθηγητής: Σαράφης Παύλος Συνεπιβλέποντες: Μαλλιαρού Μαρία, Λαχανά Ελένη
34. Μιχαηλίδου Αφροδίτη «Δια-συνεργατικότητα, επικοινωνία και διαχείριση συγκρούσεων σε επαγγελματίες υγείας» Επιβλέπων Καθηγητής: Σαράφης Παύλος Συνεπιβλέποντες: Μαλλιαρού Μαρία, Λαχανά Ελένη
35. Θεοδώρου Κωνσταντινιά «Διερεύνηση της συγχωρητικότητας των νοσηλευτών» Επιβλέπουσα Καθηγήτρια: Κοτρώτσιου Ευαγγελία Συνεπιβλέποντες: Γκούβα Μαίρη, Μαλλιαρού Μαρία
36. Κεφάλα Ευανθία «Διερεύνηση της ενσυναίσθησης και της αυτοσυμπόνιας στους εκπαιδευτικούς της πρωτοβάθμιας εκπαίδευσης» Επιβλέπουσα Καθηγήτρια: Κοτρώτσιου Ευαγγελία Συνεπιβλέποντες: Γκούβα Μαίρη, Μαλλιαρού Μαρία
37. Παναγιωτίδης Ευστάθιος «Η σχέση της φροντίδας με την πολιτισμική ευαισθησία και την αυτοσυμπόνια των νοσηλευτών που εργάζονται σε δομές ψυχικής υγείας» Επιβλέπουσα

Βιογραφικό: Μαλλιαρού Μαρία

Καθηγήτρια: Κοτρώτσιου Ευαγγελία Συνεπιβλέποντες: Γκούβα Μαίρη, Μαλλιαρού Μαρία

38. Γεωργαντζόγλου Κίμωνας «Η κοινωνική ενσωμάτωση νοσηλευόμενων ασθενών σε ψυχιατρική κλινική γενικού νοσοκομείου» Επιβλέπων Καθηγητής: Βορβολάκος Θεοφάνης Συνεπιβλέποντες: Λαχανά Ελένη, Μαλλιαρού Μαρία
39. Αγγελουσοπούλου Θωμαή «Αξιολόγηση του άγχους και της ποιότητας ζωής των γονέων νεογνών που νοσηλεύονται στη ΜΕΝΝ ΕΣΥ του Πανεπιστημιακού Γενικού Νοσοκομείου Λάρισας» Επιβλέπουσα Καθηγήτρια: Λαχανά Ελένη Συνεπιβλέποντες: Σαράφης Παύλος, Μαλλιαρού Μαρία
40. Βρεττού Γεωργία «Διερεύνηση της αυτοσυμπόνιας και της συγχωρητικότητας σε οικογένειες ψυχικά πασχόντων» Επιβλέπουσα Καθηγήτρια: Κοτρώτσιου Ευαγγελία Συνεπιβλέποντες: Γκούβα Μαίρη, Μαλλιαρού Μαρία
41. Νιάφας Ευάγγελος «Διερεύνηση του stress φοιτητών νοσηλευτικής» Επιβλέπουσα Καθηγήτρια: Κοτρώτσιου Ευαγγελία Συνεπιβλέποντες: Γκούβα Μαίρη, Μαλλιαρού Μαρία
42. Διάλλα Χρυσούλα «Η επίδραση των εργασιακών σχέσεων στην επαγγελματική ικανοποίηση και την ψυχική υγεία των εργαζομένων σε περιφερειακές υπηρεσίες του υπουργείου παιδείας» Επιβλέπουσα Καθηγήτρια: Παπαθανασίου Ιωάννα Συνεπιβλέποντες: Κοτρώτσιου Ευαγγελία, Μαλλιαρού Μαρία

ΜΠΣ Πρόληψη και Έλεγχος Κλινικά Σοβαρών Λοιμώξεων σε Μονάδες Υγείας του Τμήματος Ιατρικής του Πανεπιστημίου Θεσσαλίας

1. Γουγουλιά Χρυσάνθη «Διερεύνηση των γνώσεων και των στάσεων των επαγγελματιών υγείας σε μονάδες αιμοκάθαρσης της Περιφέρειας Θεσσαλίας σχετικά με τα Πρωτόκολλα Πρόληψης Λοιμώξεων». Επιβλέπουσα Καθηγήτρια: Παπαθανασίου Ιωάννα Συνεπιβλέποντες: Μαρία Μαλλιαρού, Δημοσθένης Μακρής (ολοκληρώθηκε)
2. Μαγαλιός Ευάγγελος «Γνώσεις και στάσεις του νοσηλευτικού προσωπικού σχετικά με την πρόληψη λοιμώξεων από καθετήρες ουροδόχου κύστεως» Επιβλέπουσα Καθηγήτρια: Παπαθανασίου Ιωάννα Συνεπιβλέποντες: Μαρία Μαλλιαρού, Δημοσθένης Μακρής (ολοκληρώθηκε)
3. Νικουδή Γεωργία. «Γνώσεις και στάσεις των επαγγελματιών υγείας σχετικά με την πρόληψη λοιμώξεων στο χειρουργείο». Επιβλέπουσα Καθηγήτρια: Παπαθανασίου Ιωάννα Συνεπιβλέποντες: Μαρία Μαλλιαρού, Ζακυνθινός Επαμεινώνδας (σε εξέλιξη)
4. Ράτσας Αριστείδης. «Διερεύνηση των βέλτιστων πρακτικών πρόληψης λοιμώξεων χειρουργικής θέσης». Επιβλέπουσα Καθηγήτρια: Παπαθανασίου Ιωάννα Συνεπιβλέποντες: Μαρία Μαλλιαρού, Τσολάκη Βασιλική (σε εξέλιξη)

**ΜΠΣ ΔΙΟΙΚΗΣΗ ΜΟΝΑΔΩΝ ΥΓΕΙΑΣ ΕΛΛΗΝΙΚΟ ΑΝΟΙΚΤΟ ΠΑΝΕΠΙΣΤΗΜΙΟ
ΕΠΙΒΛΕΨΗ ΔΙΠΛΩΜΑΤΙΚΩΝ ΕΡΓΑΣΙΩΝ**

1. ΜΠΑΚΟΛΑ ΕΛΕΝΗ Διοίκηση και εκτίμηση λαμβανόμενης φροντίδας από χρόνιους πάσχοντες.
2. ΠΡΕΚΑΣ Π. ΕΥΑΓΓΕΛΟΣ Αξιολόγηση Ποιότητας Υπηρεσιών Φυσικοθεραπείας στο Τμήμα Φυσικής Ιατρικής του Γενικού Νοσοκομείου Βόλου «Αχιλλοπούλειο»
3. ΒΑΣΙΛΟΠΟΥΛΟΥ ΔΗΜΗΤΡΑ «Διερεύνηση της σχετιζόμενης με την υγεία Ποιότητας Ζωής σε παντρεμένα ζευγάρια σε δείγμα πληθυσμού του Δήμου Βόλου»
4. ΒΟΥΡΔΑΜΗ ΚΥΡΙΑΚΗ «Στάσεις και αντιλήψεις των ιατρών για την ευθανασία και την ιατρικώς υποβοηθούμενη αυτοκτονία»
5. ΑΝΑΣΤΑΣΙΑ ΔΕΛΑΚΟΒΙΑ «Αξιολόγηση των γνώσεων των Επαγγελματιών Υγείας στη Βασική Υποστήριξη της Ζωής. Συγκριτική μελέτη ανάμεσα σε Τριτοβάθμιο Νοσοκομείο και Πρωτοβάθμιες Μονάδες Υγείας της Περιφέρειας Αττικής.»

Βιογραφικό: Μαλλιαρού Μαρία

6. ΖΗΣΗ ΒΑΪΑ Διερεύνηση της συσχέτισης επικοινωνίας και διαχείρισης συγκρούσεων διοικητικών υπαλλήλων σε δημόσιο νοσοκομείο με την επαγγελματική τους ικανοποίηση.

7. ΖΗΣΙΜΟΠΟΥΛΟΥ ΜΑΡΙΑ Η στάση του ιατρο-νοσηλευτικού προσωπικού απέναντι στη δωρεά και τη μεταμόσχευση οργάνων και η συσχέτιση της με το κοινωνικό κεφάλαιο

8. ΚΟΚΟΗ ΠΑΝΑΓΙΩΤΑ Αυτοφροντίδα και συμμόρφωση με την φαρμακευτική αγωγή και η σχέση τους με την ποιότητα ζωής ασθενών με καρδιακή ανεπάρκεια

9. ΤΑΝΑΜΠΑΣΗ ΠΟΛΥΞΕΝΗ Γυναίκες Ρομά και Υγεία: Διερεύνηση των αντιλήψεων και της πρόσβασης στις υπηρεσίες υγείας

10. ΛΥΜΠΕΡΑΚΑΚΗ ΒΑΣΙΛΙΚΗ Διερεύνηση των παραγόντων που συμβάλλουν στην ποιότητα της επικοινωνίας μεταξύ Ιατρικού-Νοσηλευτικού προσωπικού και παρεχόμενη φροντίδα υγείας

11. ΛΥΡΑΡΑΚΗ ΕΥΦΡΟΣΥΝΗ Διερεύνηση και αξιολόγηση του άγχους, της κατάθλιψης και της ποιότητας ζωής σε γυναίκες πάσχουσες από Ca μαστού που νοσηλεύονται και παρακολουθούνται στο Τμήμα Ακτινοθεραπείας του Πανεπιστημιακού Νοσοκομείου Ηρακλείου

12. ΣΤΕΦΑΝΙΔΗΣ ΙΟΡΔΑΝΗΣ Η διερεύνηση της λεκτικής βίας στο χειρουργείο και η συσχέτιση της με την ποιότητα της επικοινωνίας μεταξύ ιατρών και νοσηλευτών

13. ΙΟΚΑΣΤΗ Γ. ΠΑΠΑΘΑΝΑΣΙΟΥ. Διερεύνηση της συσχέτισης ικανοποίησης των συγγενών ασθενών, που νοσηλεύονται σε Μονάδα Εντατικής Θεραπείας, από την παρεχόμενη φροντίδα με την πνευματικότητα και την ψυχική ανθεκτικότητα.

14. ΜΙΧΟΥ ΑΝΑΣΤΑΣΙΑ Διερεύνηση του Άγχους και της καταθλιπτικής συμπτωματολογίας και της επίδρασης αυτών στην ικανοποίηση από την ζωή των στελεχών της Ελληνικής Αστυνομίας

15. ΙΩΑΝΝΑ ΚΑΡΑΔΟΝΤΑ «Διερεύνηση συσχέτισης ποιότητας ζωής και στρες γονέων προώρων παιδιών σε μονάδα νεογνών με τις στρατηγικές αντιμετώπισης και την πνευματικότητας τους»

16. ΜΠΕΚΙΑΡΗ ΘΕΟΔΩΡΑ «Συσχέτιση επικοινωνίας και διασυνεργατικότητας προσωπικού στη ΜΕΘ με την επαγγελματική τους ικανοποίηση»

17. ΕΙΡΗΝΗ ΜΠΟΡΜΠΟΤΗ «Διερεύνηση συσχέτισης της ενσυναίσθησης του νοσηλευτικού και ιατρικού προσωπικού ΤΕΠ με την μεταξύ τους επικοινωνία και διασυνεργατικότητα»

18. ΓΕΩΡΓΙΟΣ ΝΟΙΚΟΚΥΡΑΚΗΣ «Οι στάσεις των γονέων απέναντι στον εμβολιασμό των παιδιών σε ιδιωτικά παιδιατρικά ιατρεία»

19. ΚΛΗΜΕΝΤΙΔΟΥ ΘΩΜΑΗ «Διερεύνηση συσχέτισης του επιπέδου ενσυναίσθησης και συμπόνιας των Αξιωματικών Νοσηλευτών με το ηγετικό τους στυλ»

20. ΔΗΜΗΤΡΙΟΣ Χ. ΠΑΠΑΔΟΠΟΥΛΟΣ. «Ηθικό αδιέξοδο και εργασιακή ποιότητα ζωής στο νοσηλευτικό προσωπικό του Γενικού Νοσοκομείου Λάρισας»

21. ΜΑΡΙΑ ΓΚΑΒΑΝΟΖΗ «Επαγγελματική ποιότητα ζωής. Διερεύνηση Συσχέτισης εργασιακής συμπόνιας Νοσηλευτών με την επαγγελματική εξουθένωση»

22. ΚΑΜΠΟΥΡΗ ΠΑΝΑΓΙΩΤΑ Αξιολόγηση διαδικασιών διενέργειας εργαστηριακών εξετάσεων κατά τον εσωτερικό έλεγχο ποιότητας του εργαστηριακού τομέα στο ΓΝ Σερρών

Βιογραφικό: Μαλλιαρού Μαρία

23 ΒΑΣΙΛΙΚΗ Γ. ΠΑΠΠΑ Διερεύνηση επιπέδων άγχους σε ασθενείς που υποβάλλονται σε επεμβατικό καρδιακό καθετηριασμό

24 ΟΥΖΟΥΝΑΚΗ ΣΥΡΜΑ «Ποιότητα ζωής και ανθεκτικότητα εργαζομένων με χρόνια νόσημα στις Ένοπλες δυνάμεις»

25 ΣΟΥΤΖΙΔΟΥ ΜΑΓΔΑΛΗΝΗ «Εκτίμηση κλίματος ασφάλειας και διασυνεργατικότητας στο χειρουργείο».

26 ΚΟΣΜΙΔΟΥ ΜΑΡΙΑ Επιβάρυνση και ψυχική υγεία γονέων παιδιών με σακχαρώδη διαβήτη

27. ΘΕΟΔΩΡΟΠΟΥΛΟΥ ΜΑΡΙΑ Ποιότητα ζωής ηλικιωμένων- Στάθμιση Εργαλείων WHOQOL, OPQOL-35, FIFE

28. ΑΝΔΡΕΑΣ ΜΠΑΡΑΛΗΣ Η επαγγελματική εξουθένωση των τεχνολόγων ακτινολόγων και χειριστών εμφανιστών στα δημόσια νοσοκομεία της Θεσσαλονίκης

29. ΦΕΛΛΙΑ ΘΕΟΔΩΡΑ Διερεύνηση συσχέτισης επιβάρυνσης και στρες άτυπων φροντιστών ασθενών με καρκίνο, με την ποιότητα ζωής και την πνευματικότητά τους.

30. ΚΑΡΑΜΠΑΛΗΣ ΧΡΗΣΤΟΣ Ψυχικές διαταραχές και ποιότητα ζωής εν ενέργεια στρατιωτικού προσωπικού με χρόνια οσφυαλγία: Επίδραση της χειρουργικής αντιμετώπισης.

31. ΠΟΛΙΤΗ ΧΡΙΣΤΙΝΑ Επίδραση της πανδημίας covid-19 στην ανάπτυξη διαταραχής μετατραυματικού στρες και στην ποιότητα επαγγελματικής ζωής των επαγγελματιών υγείας σε κέντρα υγείας και νοσοκομεία της 3ης ΥΠΕ

32. ΚΩΝΣΤΑΝΤΟΠΟΥΛΟΥ ΣΟΦΙΑ Διερεύνηση αποδοχής, δισταγμού και άρνησης του εμβολιασμού για τον COVID-19 μεταξύ των οδοντιάτρων

33. ΜΗΤΡΟΥΛΑΣ ΣΠΥΡΟΣ Διερεύνηση συσχέτισης στρες γονέων προώρων παιδιών σε μονάδα νεογνών με την ψυχική ανθεκτικότητα και τις συνθήκες απαγόρευσης επισκεπτηρίου απομόνωσης λόγω Covid 19.

34. ΓΟΥΣΙΟΥ ΕΛΕΝΗ Γνώσεις, στάσεις γονέων σχετικά με τις μεθόδους ανακούφισης του παιδιατρικού πόνου και ικανοποίηση από την διαχείριση του

35. ΓΡΑΜΜΑΤΗΣ ΒΑΙΟΣ Διερεύνηση ηθικού αδιεξόδου και ηθικής ευαισθησίας των νοσηλευτών με την ασφαλή νοσηλευτική φροντίδα

36. ΙΛΝΤΑ ΒΑΚΟ Ηθικό Αδιέξοδο και Ηθική Ανθεκτικότητα των Επαγγελματιών Υγείας στις Κλινικές και Μεθ Covid στις Δημόσιες Δομές

37. ΓΕΩΡΓΙΑ ΚΑΛΛΙΑ Η διερεύνηση συσχέτισης ψυχοκοινωνικών κινδύνων που διατρέχουν οι νοσηλευτές στα ελληνικά νοσοκομεία.

38. ΙΟΡΔΑΝΙΔΟΥ ΔΕΣΠΟΙΝΑ Διερεύνηση ψυχοκοινωνικού κινδύνου στο εργασιακό περιβάλλον και μυοσκελετικές διαταραχές

39. ΚΩΝΣΤΑΝΤΟΠΟΥΛΟΥ ΣΟΦΙΑ Η Στοματική υγεία των Χρηστών των Πρωτοβάθμιων Δομών Υγείας στην Ελλάδα και πώς επηρεάζει την ποιότητα ζωής τους.

40. ΚΑΜΒΥΣΗ ΡΑΦΑΗΛΙΑ-ΕΛΕΝΗ. Συσχέτιση στυλ ηγεσίας και διαχείρισης συγκρούσεων με την παρεχόμενη νοσηλευτική φροντίδα.

41. ΓΚΑΓΚΑΜΑΝΟΥ ΑΘΑΝΑΣΙΑ. Συσχέτιση της ενσυναίσθησης του νοσηλευτικού προσωπικού με την ασφάλεια των ασθενών και την ποιότητα των υπηρεσιών υγείας

Βιογραφικό: Μαλλιαρού Μαρία

42. ΜΠΙΤΟΥ ΑΛΕΞΑΝΔΡΑ. Στάσεις και αντιλήψεις απέναντι στην παρένθετη μητρότητα
43. ΠΟΥΛΟΥ ΠΑΝΑΓΙΩΤΗΣ Αξιολόγηση γνώσης στάσης και συμπεριφοράς νοσηλευτών σχετικά με την ασφάλεια ασθενή και η συσχέτιση τους με την συναισθηματική νοημοσύνη.
44. ΠΑΠΑΛΕΞΗΣ ΕΛΕΥΘΕΡΙΟΣ. Απόψεις, γνώσεις και στάσεις των επαγγελματιών υγείας για την κλιματική αλλαγή
45. ΠΑΡΙΣΗ ΞΑΝΘΙΠΠΗ. Η κουλτούρα ασφάλειας ασθενών μεταξύ των φοιτητών Οδοντιατρικής: Μία συγχρονική μελέτη.
46. ΖΑΦΕΙΡΟΠΟΥΛΟΥ ΑΙΚΑΤΕΡΙΝΗ. «Αξιολόγηση και Χρησιμότητα της Ηλεκτρονικής Συνταγογράφησης στην Παροχή Υπηρεσιών Υγείας»
47. ΚΟΥΡΟΥΤΖΗΣ ΙΩΑΝΝΗΣ. Η αυτοαποτελεσματικότητα αντιμετώπισης και ο φόβος εξέλιξης της νόσου σε ογκολογικούς ασθενείς
48. ΠΑΠΑΓΕΩΡΓΙΟΥ ΧΡΥΣΟΥΛΑ. Διερεύνηση συσχέτισης της στάσης των νοσηλευτών ως προς την ομαδικότητα με την παραλειπόμενη νοσηλευτική φροντίδα

Συνοπτικά στις Διπλωματικές ΕΑΠ

1. ΠΑΠΑΝΙΚΟΛΑΟΥ ΚΑΛΛΙΟΠΗ. «Η διερεύνηση της επίδρασης των ψυχοκοινωνικών παραγόντων στην υγεία-ποιότητα ζωής ασθενών με γλαύκωμα σε δημόσιο νοσοκομείο του νομού Αττικής»
2. ΚΕΛΕΣΙΔΗΣ ΒΑΣΙΛΕΙΟΣ «Μετασχηματιστική ηγεσία στις υπηρεσίες υγείας: Μελέτη περίπτωσης νοσηλευτικού προσωπικού στο Γ.Ν.Θ. Γ. Παπανικολάου»
3. ΜΙΧΑΗΛ ΘΕΟΦΑΝΙΑ «Προεγχειρητικό άγχος και φόβος σε γυναίκες που υποβάλλονται σε επείγουσα καισαρική τομή»
4. ΝΑΣΙΟΥ ΟΛΓΑ «Διερεύνηση της διεπαγγελματικής συνεργασίας μεταξύ των ιατρών, νοσηλευτών και λοιπών επαγγελματιών υγείας στο εργασιακό περιβάλλον του επαρχιακού γενικού νοσοκομείου Λαμίας»
5. ΠΑΝΑΓΙΩΤΟΠΟΥΛΟΥ ΑΛΚΜΗΝΗ «Διερεύνηση και διαχείριση συγκρούσεων ανάμεσα στις διαφορετικές εκπαιδευτικές βαθμίδες του νοσηλευτικού προσωπικού του Γενικού Νοσοκομείου Αγρινίου»
6. ΜΑΡΙΑ ΔΟΥΣΗ «Η χρήση των διαγνωστικών επιπέδων αναφοράς ως εργαλείο διασφάλισης της ποιότητας των παρεχόμενων υπηρεσιών υγείας στα τμήματα αξονικής τομογραφίας ελληνικών δημόσιων νοσοκομείων»
7. ΧΑΤΖΗΓΙΑΝΝΗ ΔΗΜΗΤΡΑ «Διερεύνηση του εργασιακού στρες, του κοινωνικού κεφαλαίου και της νοσηλευτικής φροντίδας σε σχέση με την ποιότητα ζωής των νοσηλευτών σε δευτεροβάθμιο νοσοκομείο»
8. ΧΑΡΗΣ ΑΝΑΣΤΑΣΙΑΔΗΣ "Η επίπτωση του στρες και του κοινωνικού κεφαλαίου στην ποιότητα εκπαίδευσης των ειδικευόμενων ιατρών σε νοσοκομείο της Αττικής"
9. ΑΡΜΑΓΟΣ ΠΑΝΑΓΙΩΤΗΣ «Διερεύνηση κινήτρων εθελοντών αιμοδοτών και η συσχέτιση τους με το κοινωνικό κεφάλαιο»

Βιογραφικό: Μαλλιαρού Μαρία

10. ΠΟΘΗΤΑΚΗΣ ΧΡΥΣΟΒΑΛΑΝΤΗΣ Συσχέτιση μετεγχειρητικής αναλγησίας και ποιότητας ζωής σε ασθενείς που υποβάλλονται σε χειρουργικές επεμβάσεις σε νοσοκομείο της Αττικής
11. ΠΕΡΓΑΝΤΑΣ ΙΩΑΝΝΗΣ Διερεύνηση του άγχους και της κατάθλιψης σε ανέργους νέους και η συσχέτιση τους με την ποιότητα ζωής
12. ΡΑΔΟΣ ΣΠΥΡΙΔΩΝ ΚΩΝΣΤΑΝΤΙΝΟΣ «Η διερεύνηση του ψυχολογικού εκφοβισμού (mobbing) σε νοσηλευτικό προσωπικό στο χώρο του γενικού νοσοκομείου Κέρκυρας»
13. ΓΕΩΡΓΙΑ ΜΠΟΖΝΟΥ «Διερεύνηση του βαθμού ικανοποίησης των ασθενών και αξιολόγηση της ποιότητας των παρεχόμενων υγειονομικών υπηρεσιών στην 1η Τοπική Μονάδα Υγείας Άργους
14. ΑΡΓΥΡΩ ΜΠΑΚΑΛΑΚΗ «Διερεύνηση της διαχείρισης συγκρούσεων του προσωπικού σε δημόσιο ελληνικό νοσοκομείο»
15. ΑΣΗΜΙΝΑ ΦΑΡΜΑΚΗ «Οι αντιλήψεις των φαρμακοποιών για την συνεισφορά του φαρμακείου στον εμβολιασμό και σε άλλες παροχές πρωτοβάθμιας φροντίδας υγείας»
16. ΖΕΡΒΕΑ ΕΥΓΕΝΙΑ Οργανωσιακή Κουλτούρα και Αντίσταση στην Αλλαγή στο Γενικό Νοσοκομείο Χανίων στα πλαίσια προγραμματισμού αναβάθμισης της ποιότητας παροχής υπηρεσιών
17. ΒΑΣΙΛΙΚΗ ΠΑΠΑΝΙΚΟΛΑΟΥ Η ανάλυση της έντασης και επίπτωσης της οσφυαλγίας στους επαγγελματίες υγείας δημόσιων νοσοκομείων της Πάτρας συγκριτικά με τα κοινωνικοδημογραφικά και ειδικά εργασιακά τους χαρακτηριστικά
18. ΕΥΘΥΜΙΑ ΓΚΑΛΑΠΗ «Ο βαθμός ικανοποίησης των πολιτών από την παροχή υπηρεσιών πρωτοβάθμιας φροντίδας υγείας στην περιοχή ευθύνης του Κέντρου Υγείας ΝΕΑΣ ΖΙΧΝΗΣ»
19. ΚΑΛΟΜΠΡΑΤΣΟΥ ΠΑΝΑΓΙΩΤΑ Η επίδραση της εφαρμογής του Γενικού Κανονισμού για την Προστασία Δεδομένων Προσωπικού Χαρακτήρα (GDPR) στην οργάνωση και λειτουργία των φορέων ψυχικής υγείας
20. ΜΑΡΙΓΟΥΛΑ ΜΕΤΣΙΟΥ «Επαγγελματική Ικανοποίηση των Εργαζομένων του Πανεπιστημιακού Γενικού Νοσοκομείου ΑΤΤΙΚΟΝ σε σχέση με την ποιότητα ζωής τους στην περίοδο της οικονομικής κρίσης»
- 21 ΧΑΡΑΛΑΜΠΙΔΟΥ ΣΟΝΙΑ «Η εργασιακή ικανοποίηση και η ποιότητα φροντίδας του νοσηλευτικού προσωπικού και η ικανοποίηση των νοσηλεύομενων ασθενών σε δημόσια επαρχιακά νοσοκομεία της Β. Ελλάδας»
- 22 ΜΠΟΥΡΕΞΗ ΑΓΓΕΛΙΚΗ Η επίδραση της συναισθηματικής νοημοσύνης των διοικούντων στην επαγγελματική ικανοποίηση των υφισταμένων σε ένα Γενικό Περιφερειακό Νοσοκομείο
23. ΑΙΜΙΛΙΟΣ ΑΣΛΑΝΗΣ «Αξιολόγηση Τεχνολογιών υγείας (Health Technology Assessment). Το Πλαίσιο και οι προοπτικές παρεμβάσεων υγείας σε συγκεκριμένες ηλικιακές ομάδες»
- 24 ΒΟΥΚΟΥΒΑΛΑΣ ΠΑΝΤΕΛΗΣ Η ποιότητα επαγγελματικής ζωής και η εργασιακή ικανοποίηση στον δημόσιο τομέα της υγείας. Η περίπτωση του διοικητικού προσωπικού της κεντρικής υπηρεσίας (Κ.Υ.) του υπουργείου υγείας, ως επιτελικής δομής του εθνικού συστήματος υγείας"
25. ΔΗΜΟΣ ΒΑΣΙΛΕΙΟΣ Ο ρόλος των Ελλήνων νοσοκομειακών-κλινικών και κοινοτικών φαρμακοποιών στην φαρμακοεπαγρύπνηση. Παρούσα κατάσταση, προοπτικές και στόχοι σχετικά με την αυθόρμητη

Βιογραφικό: Μαλλιαρού Μαρία

αναφορά των ανεπιθύμητων ενεργειών των φαρμάκων από τους φαρμακοποιούς

26. ΘΩΜΟΠΟΥΛΟΥ ΜΑΡΙΑ Ποιότητα ζωής και ικανοποίηση των ασθενών και των συγγενών τους από τις υπηρεσίες ψυχικής υγείας

27. ΚΑΛΟΓΕΡΟΠΟΥΛΟΥ ΜΑΡΙΑ. Αρνητική επίδραση της πανδημίας στην λειτουργία των ορθοπαιδικών κλινικών - Ανθεκτικότητα στις εργασιακές δυσκολίες και Επαγγελματική Εξουθένωση των ορθοπαιδικών χειρουργών

28. ΑΣΤΕΡΙΑΔΟΥ ΧΡΥΣΟΥΛΑ Διερεύνηση εργασιακού stress με την ποιότητα επαγγελματικής ζωής και την ανθεκτικότητα του νοσηλευτικού προσωπικού του Ιπποκράτειου Νοσοκομείου Θεσσαλονίκης

29 ΚΑΡΑΜΠΙΝΑ ΔΗΜΗΤΡΑ. Ανθεκτικότητα και Ποιότητα Ζωής σε ασθενείς που υποβάλλονται σε ορθοπεδικές χειρουργικές επεμβάσεις σε νοσοκομείο της Αττικής.

30. ΛΕΓΚΟΥ ΚΥΡΙΑΚΟΥΛΑ Η Επαγγελματική Εξουθένωση των τεχνολόγων Ακτινολόγων κατά τη διάρκεια της πανδημίας της νόσου Covid-19

31. ΜΑΓΙΩΝΟΥ ΕΙΡΗΝΗ Διερεύνηση των ανικανοποίητων αναγκών υγείας ασθενών με Σακχαρώδη Διαβήτη στην ακριτική Πρωτοβάθμια Φροντίδα Υγείας

32. ΜΠΑΤΡΑΛΗ ΦΩΤΕΙΝΗ Οι συγκρούσεις στο χώρο της εργασίας και η συσχέτιση τους με την επαγγελματική ικανοποίηση των εργαζομένων στην Κεντρική Υπηρεσία της 6ης ΥΠΕ

33. ΝΙΚΟΛΟΠΟΥΛΟΥ ΒΑΣΙΛΙΚΗ Γνώσεις, στάσεις και πεποιθήσεις των νοσηλευτών τριτοβάθμιου νοσοκομείου της Αττικής, σχετικά με τον αντιγριπικό εμβολιασμό και διερεύνηση ενδεχόμενης τροποποίησης τους, εξαιτίας της πανδημίας COVID-19

34. ΔΗΜΟΥ ΕΛΕΥΘΕΡΙΑ Η στάση και συμπεριφορά των υγειονομικών απέναντι στον εμβολιασμό κατά της COVID-19 και η συσχέτιση της με την εργασιακή τους ικανοποίηση

35. ΚΑΛΛΟΝΑΚΗ ΝΙΚΟΛΙΑ Συσχέτιση μοντέλου νοσηλευτικής ηγεσίας και επαγγελματικής ικανοποίησης νοσηλευτικού προσωπικού σε τριτοβάθμιο νοσοκομείο της 7η Υ.Π.Ε.

36. ΒΑΣΙΛΕΙΑΔΗ ΧΡΙΣΤΙΝΑ-ΑΘΑΝΑΣΙΑ Ικανοποίηση ασθενών Κέντρου Υγείας Μυκόνου

37. ΠΑΠΑΚΩΝΣΤΑΝΤΙΝΟΥ ΑΙΚΑΤΕΡΙΝΗ Αξιολόγηση της ποιότητας ζωής και των υποεκτιμημένων αναγκών σε εμμηνοπαυσιακές και μετεμμηνοπαυσιακές γυναίκες

38. ΡΗΓΑΣ ΓΡΗΓΟΡΙΟΣ Η Επίδραση της πανδημίας COVID-19 στην εργασία και την ποιότητα ζωής των ιατρών ακτινολόγων

39. ΔΟΓΚΑ ΣΟΦΙΑ (σε εξέλιξη)

40. ΓΚΑΤΖΙΩΝΗΣ ΘΩΜΑΣ (σε εξέλιξη)

41. ΛΩΛΗΣ ΚΩΝΣΤΑΝΤΙΝΟΣ (σε εξέλιξη)

42. ΣΤΑΜΑΤΑΚΗ ΠΕΤΡΟΥΛΑ (σε εξέλιξη)

43. ΜΕΝΕΞΕΛΗΣ ΔΗΜΗΤΡΙΟΣ (σε εξέλιξη)

ΕΠΙΒΛΕΨΗ ΔΙΔΑΚΤΟΡΙΚΩΝ ΔΙΑΤΡΙΒΩΝ

1. Υποψήφιος Διδάκτωρ Τζενετίδης Βασίλειος. **“Διερεύνηση ψυχοκοινωνικών κινδύνων στα τριτοβάθμια Νοσοκομεία της χώρας και η συσχέτιση τους με την στάση των Νοσηλευτών απέναντι στην ασφάλεια και τη διενέργεια φαρμακευτικού λάθους”**. Συνέλευση Τμήματος Νοσηλευτικής 5/25-08-2021 ΤΡΙΜΕΛΗΣ ΕΠΙΤΡΟΠΗ Επιβλέπων: Μαρία Μαλλιαρού Μέλη: Κωνσταντίνος Τσάρας, Μαίρη Γκούβα (σε εξέλιξη)

2. Υποψήφια Διδάκτωρ Ιοκάστη Παπαθανασίου. **“Η διερεύνηση της Παραλειπούμενης Νοσηλευτικής Φροντίδας σε ελληνικά δημόσια νοσοκομεία, και η συσχέτισή της με την ομαδικότητα, την επαγγελματική εξουθένωση και την συμπόνια στην εργασία”**

Συνέλευση Τμήματος Νοσηλευτικής 5/25-08-2021 ΤΡΙΜΕΛΗΣ ΕΠΙΤΡΟΠΗ Επιβλέπων: Μαρία Μαλλιαρού Μέλη: Κωνσταντίνος Τσάρας, Σοφία Ζυγά (σε εξέλιξη)

3. Υποψήφια Διδάκτωρ Θεοδώρα Παϊσία Αποστολίδη **“Εκπαίδευση φοιτητών και πτυχιούχων νοσηλευτών στην ασφάλεια ασθενή”** Συνέλευση Τμήματος Νοσηλευτικής 19/01-06-2022 Επιβλέπων: Μαρία Μαλλιαρού Μέλη: Κωνσταντίνος Τσάρας, Ευάγγελος Φραδέλος (σε εξέλιξη)

4. Υποψήφια Διδάκτωρ Μαγδαληνή Σουτζίδου **“Σιωπηρή αποχώρηση νοσηλευτών και η συσχέτιση της με την εργασιακή αποδοτικότητα, και την παραλειπούμενη νοσηλευτική φροντίδα”** Συνέλευση Τμήματος Νοσηλευτικής 8-7-2024 Επιβλέπων: Μαρία Μαλλιαρού Μέλη: Άννα Μαυροφόρου, Θεοδόσιος Παραλίκας (σε εξέλιξη)

5. Υποψήφια Διδάκτωρ Μαρία Παρασκευή Νταλιάνη **«Διερεύνηση συσχέτισης των δεξιοτήτων ηγεσίας με τη διαμόρφωση επαγγελματικής ταυτότητας σε νοσηλευτές»** Συνέλευση Τμήματος Νοσηλευτικής 6-2-2025 Επιβλέπων: Μαρία Μαλλιαρού Μέλη: Παύλος Σαράφης, Χρήστος Κλεισιάρης (σε εξέλιξη)

Μέλος τριμελούς Διδακτορικών Διατριβών

Υποψήφια Διδάκτωρ Πελαγία Τσιτσάνη Σχολή Οικονομικών Επιστημών και Διοίκησης Διδακτορικό Πρόγραμμα Διοίκησης Μονάδων Υγείας-Κοινωνιολογία της Υγείας. Ανοικτό Πανεπιστήμιο Κύπρου **«Έφηβοι με σπάνια νοσήματα στην Ελλάδα. Αξιολόγηση και στρατηγικές για την βελτίωση του επιπέδου υγείας και της ποιότητας ζωής των ασθενών και των οικογενειών τους.»** Επιβλέπων: Ελπιδοφόρος Σ. Σωτηριάδης Μέλη: Μαρία Μαλλιαρού (σε εξέλιξη)

Υποψήφια Διδάκτωρ Μαριλένα Γιαλαμά. Τμήμα Νοσηλευτικής Πανεπιστήμιο Θεσσαλίας **«Ο ρόλος της διαδικτυακής πληροφόρησης και της προσωπικότητας του ατόμου στην πρακτική εμβολιασμού καθώς και στην ανάπτυξη διστακτικότητας και πεποιθήσεων συνωμοσίας για τα εμβόλια»** Επιβλέπων: Κωνσταντίνος Τσάρας Μέλη: Μαρία Μαλλιαρού, Δημήτριος Παπαγιάννης(σε εξέλιξη)

Υποψήφια Διδάκτωρ Παπαθεοδώρου Στέλλα. Τμήμα Νοσηλευτικής Πανεπιστήμιο Θεσσαλίας. **«Διερεύνηση της αποτελεσματικότητας εκπαιδευτικής παρέμβασης στη συμμόρφωση και στις γνώσεις Νοσηλευτικού προσωπικού και φοιτητών Νοσηλευτικής για την Υγιεινή των Χεριών»**

Βιογραφικό: Μαλλιαρού Μαρία

Επιβλέπων: Κωνσταντίνος Τσάρας Μέλη: Μαρία Μαλλιαρού, Αικατερίνη Τόσκα(σε εξέλιξη)

Υποψήφιος Διδάκτωρ Γεώργιος Τσιουμάνης. Τμήμα Νοσηλευτικής Πανεπιστήμιο Θεσσαλίας

Διερεύνηση των εμπειριών των ηλικιωμένων που συγκατοικούν στη κοινότητα και δέχονται υπηρεσίες κατ' οίκον νοσηλευτικής φροντίδας. Επιβλέπων: Θεοδόσιος Παραλίκας Μέλη: Ιωάννα Β. Παπαθανασίου, Μαρία Μαλλιαρού(σε εξέλιξη)

Υποψήφια Διδάκτωρ Φωτεινή-Δέσποινα Προβίδα. Τμήμα Νοσηλευτικής Πανεπιστήμιο Θεσσαλίας

Η αποτελεσματικότητα της εκπαιδευτικής παρέμβασης του προγράμματος αντι-στίγματος "STEP" στην αλλαγή των στάσεων και συμπεριφορών φοιτητών και φοιτητριών της τριτοβάθμιας εκπαίδευσης απέναντι στην ψυχική νόσο. Επιβλέπων: Ιωάννα Β. Παπαθανασίου Μέλη: Μαρία Μαλλιαρού, Κωνσταντίνος Τσάρας(σε εξέλιξη)

Υποψήφιος Διδάκτωρ **Πολύκαρπος Γκασιαβέλης** Τμήμα Νοσηλευτικής Πανεπιστήμιο Θεσσαλίας **«Η Εκπαίδευση των Ελλήνων Επαγγελματιών Υγείας στη Βιοηθική και τη Δεοντολογία»** Επιβλέπων: Άννα Μαυροφόρου Μέλη: Ιωάννα Β. Παπαθανασίου, Μαρία Μαλλιαρού(σε εξέλιξη)

Επίβλεψη Μεταδιδακτορικής Διατριβής

Φωτεινή Αθανασιάδου **«Ισότητα των δύο φύλων και ποιότητα ζωής σε στελέχη των Ενόπλων Δυνάμεων»** (σε εξέλιξη)

Αριστοτέλης Κοϊνης. **«Η βίωση θετικών συναισθημάτων, η ποιότητα ζωής και η ψυχική ανθεκτικότητα ως προστατευτικοί παράγοντες στην ηθική παρενόχληση του Νοσηλευτικού Προσωπικού των ΤΕΠ».**(σε εξέλιξη)

9. Υποτροφίες- Διακρίσεις- Βραβεία

- I. Βραβείο Αικατερίνη Καυκιά – Κέπετζη μετά συμβολικού χρηματικού ποσού για το έτος 2006 (δίδεται για την προσφορά Νοσηλεύτη – Νοσηλεύτριας στην Κλινική Νοσηλευτική). Εθνικός Σύνδεσμος Νοσηλευτών Ελλάδος

Βραβευμένες εργασίες σε συνέδρια (Συνολικά: 3)

1. Π. Σαράφης, Μ. Μαλλιαρού, Β. Ρόκα, Σ. Ζυγά, Α. Καλοκαιρινού. Εμπειρική μελέτη των αντιλήψεων των υγειονομικών στελεχών του ΕΣΥ στην Αττική για το μάρκετινγκ, την επικοινωνία και τις δημόσιες σχέσεις στις υπηρεσίες υγείας. 4^ο Πανελλήνιο Συνέδριο για τη Διοίκηση, τα Οικονομικά και τις Πολιτικές Υγείας, «Τα μείζονα νοσήματα και τα μεγάλα ερωτήματα στην υγεία και την ιατρική περίθαλψη». Αθήνα 3-6.12.2008. Β' έπαινος μετά χρηματικού επάθλου.
2. Κ. Καραθανάση, Σ. Ζυγά, Μ. Μαλλιαρού. Κριτήρια Ποιότητας- Πρότυπα στο Χειρουργείο. 22^ο Πανελλήνιο Συνέδριο Περιεγχειρητικής Νοσηλευτικής ΣΥ.Δ.ΝΟ.Χ. Καρπενήσι, 27.11.2011. 2^ο Βραβείο Καλύτερης Ερευνητικής Εργασίας.
3. Best oral presentation of the Greek Delegation. Occupational accidents and Musculoskeletal disorders in Greek Armed Forces in Evros County. 17th Congress of BMMC Balkan Military

Βιογραφικό: Μαλλιάρου Μαρία

Medical Committee. Belgrade, Serbia, June 2012. Malliarou M, Karathanasi K, Moustaka H, Sotiriadou K, Sarafis P, Constantinidis T.C.

10. Συγγραφικό Ερευνητικό έργο (Επιστημονική επιμέλεια εκδόσεων-Συγγραφή Βιβλίων-Συγγραφή κεφαλαίων σε βιβλία-Άρθρα σε επιστημονικά περιοδικά - Ανακοινώσεις σε Συνέδρια)

10.1. Επιμέλεια Βιβλίων

1. Ζυγά Σοφία, Μαλλιαρού Μαρία, Κωνσταντινίδης Θεόδωρος. *Γενική Επιμέλεια Ελληνικής Έκδοσης. Οδηγίες του Παγκόσμιου Οργανισμού Υγείας για την υγιεινή των χεριών στη φροντίδα υγείας. Σύνοψη*. Αλεξανδρούπολη 2013, Εργαστήριο Υγιεινής και Προστασίας Περιβάλλοντος, Τμήμα Ιατρικής Δημοκρίτειου Πανεπιστημίου Θράκης.

10.2. Συγγραφή κεφαλαίων σε βιβλία (ελληνικά και ξενόγλωσσα) - συλλογικούς τόμους και πανεπιστημιακές παραδόσεις

1.	Πάυλος Σαράφης, Μαρία Μαλλιαρού. Κεφάλαιο 9. Νοσηλευτική Διεργασία. Στο Ζυγά Σοφία. Εισαγωγή στη Νοσηλευτική Επιστήμη (1η Έκδοση) Αθήνα 2010, ΒΗΤΑ Ιατρικές Εκδόσεις.
2.	Μαρία Μαλλιαρού, Πάυλος Σαράφης. Κεφάλαιο. 11. Νοσηλευτική Τεκμηρίωση. Στο Ζυγά Σοφία. Εισαγωγή στη Νοσηλευτική Επιστήμη (1η Έκδοση). Αθήνα 2010, ΒΗΤΑ Ιατρικές Εκδόσεις.
3.	Κυριακή Σωτηριάδου, Μαρία Μαλλιαρού, Γεωργία Θεοδωρακοπούλου. Κεφ. 16. Νοσηλεύτης και Διοίκηση. Στο Ζυγά Σοφία. Εισαγωγή στη Νοσηλευτική Επιστήμη (1η Έκδοση). Αθήνα 2010, ΒΗΤΑ Ιατρικές Εκδόσεις
4.	Moustaka H, Malliarou M, Zantzou I, Constantinidis T. «Nursing personnel's work-related stress from the aspect of health and safety at work». Στο Public health and healthcare in Greece and Bulgaria: the challenge of the cross-border collaboration. εκδόσεις Παπαζήση, 2010
5.	Antoniadou F, Malliarou M, Zantzou I, Kiriaki C, Constantinidis T. «Research in occupational stress among nursing staff. A comparative study in Capital and Regional Hospitals». Στο Public health and healthcare in Greece and Bulgaria: the challenge of the cross-border collaboration. εκδόσεις Παπαζήση, 2010
6.	Malliarou M, Moustaka H, Constantinidis T. «RN vs Nurses assistants Burnout level in a Regional University Hospital» στο Public health and healthcare in Greece and Bulgaria: the challenge of the cross-border collaboration. εκδόσεις Παπαζήση, 2010

7.	Μαλλιαρού Μ. Επιμέλεια κλινικών δεξιοτήτων ενοτήτων. Στο Βασική Νοσηλευτική και κλινικές δεξιότητες. Perry Potter. Αθήνα 2012. Broken Hill & Π.Χ. Πασχαλίδης
8.	Κυριακή Σωτηριάδου, Μαρία Μαλλιαρού, Γεωργία Θεοδωρακοπούλου. Κεφ. 19. Νοσηλευτική Τεκμηρίωση. Στο Ζυγά Σοφία και συνεργάτες. Εισαγωγή στη Νοσηλευτική Επιστήμη (Β' ΕΚΔΟΣΗ ΒΕΛΤΙΩΜΕΝΗ ΚΑΙ ΕΠΑΥΞΗΜΕΝΗ) Γενική Επιμέλεια Συλλογικού Επιστημονικού Συγγράμματος. Αθήνα 2013, ΒΗΤΑ Ιατρικές Εκδόσεις
9.	Πάυλος Σαράφης, Μαρία Μαλλιαρού. Κεφάλαιο 9. Νοσηλευτική Διεργασία. Στο Ζυγά Σοφία. Εισαγωγή στη Νοσηλευτική Επιστήμη (Β' ΕΚΔΟΣΗ ΒΕΛΤΙΩΜΕΝΗ ΚΑΙ ΕΠΑΥΞΗΜΕΝΗ) Αθήνα 2013, ΒΗΤΑ Ιατρικές Εκδόσεις.
10.	Μαρία Μαλλιαρού, Πάυλος Σαράφης. Κεφ. 11. Νοσηλευτική Τεκμηρίωση. Στο Ζυγά Σοφία. Εισαγωγή στη Νοσηλευτική Επιστήμη (Β' ΕΚΔΟΣΗ ΒΕΛΤΙΩΜΕΝΗ ΚΑΙ ΕΠΑΥΞΗΜΕΝΗ). Αθήνα 2013, ΒΗΤΑ Ιατρικές Εκδόσεις.
11.	Zyga S., Malliarou M., Athanasopoulou M., Kalokairinou A. (2013). Stress management, loss and grief of renal nurses. In e-Book entitled: "Outcomes Assessment in End-Stage Kidney Disease - Measurements and Applications in Clinical Practice". Bentham Science Publishers, p.p. 189-198. DOI: 10.2174/97816080573511130101 ISBN: 978-1-60805-736-8
12.	Μαλλιαρού Μαρία & Σαράφης Πάυλος. Κεφ. 18. Επαγγελματικός κίνδυνος και εργατικά ατυχήματα στην Ελλάδα. Στο Επιδημιολογία και Δημόσια Υγεία. Friis & Sellers. Επιστημονική Επιμέλεια: Κυριόπουλος Ι & Αθανασάκης Κ. Αθήνα 2013. Broken Hill & Π.Χ. Πασχαλίδης
13.	Μαλλιαρού Μ. Σαράφης Π. Κεφάλαιο 18 Νοσηλευτική τεκμηρίωση και καταγραφή. Στο βιβλίο Εισαγωγή στη Νοσηλευτική επιστήμη και τη φροντίδα υγείας. Εκδόσεις Πασχαλίδη, 2015
14.	Μουστάκα Ε, Μαλλιαρού Μ, Σαράφης Π. Κεφάλαιο 55 Επαγγελματική εξουθένωση Νοσηλευτικού προσωπικού. Στο βιβλίο Εισαγωγή στη Νοσηλευτική επιστήμη και τη φροντίδα υγείας. Εκδόσεις Πασχαλίδη, 2015
15.	Κεφάλαιο 4 Transcultural Self-Efficacy Tool (TSET), with contributions from Fatma Bas Ealan .Iz, Ayla Baylk Temel, Jing Chen, Mark Fridline, Faye J. Grund, Margaret M. Halter, Maria Malliarou, Carol Reece, Pavlos Sarafis, Sharon See, and Lisa Young στο βιβλίο της Jeffrey M με τίτλο Teaching Cultural Competence in Nursing and Health Care, Third Edition.
16.	Συγγραφή Παράλληλων κειμένων για το ΜΠΣ ΔΙΟΙΚΗΣΗ ΜΟΝΑΔΩΝ ΥΓΕΙΑΣ ΤΟΥ ΕΛΛΗΝΙΚΟΥ ΑΝΟΙΚΤΟΥ ΠΑΝΕΠΙΣΤΗΜΙΟΥ για την ενότητα ΔΜΥ 51 Υπηρεσίες Υγείας / Νοσοκομείο: Ιδιοτυπίες και προκλήσεις 2016.

	τίτλος: ΘΝΗΣΙΜΟΤΗΤΑ - ΝΟΣΗΡΟΤΗΤΑ ΠΛΗΘΥΣΜΟΥ ΑΝΩ ΤΩΝ 65. Η ΠΕΡΙΠΤΩΣΗ ΤΗΣ ΕΛΛΑΔΑΣ ΣΥΓΚΡΙΤΙΚΑ ΜΕ ΤΗΝ ΕΕ
17.	Συγγραφή Παράλληλων κειμένων για το ΜΠΣ ΔΙΟΙΚΗΣΗ ΜΟΝΑΔΩΝ ΥΓΕΙΑΣ ΤΟΥ ΕΛΛΗΝΙΚΟΥ ΑΝΟΙΚΤΟΥ ΠΑΝΕΠΙΣΤΗΜΙΟΥ για την ενότητα ΔΜΥ 51 Υπηρεσίες Υγείας / Νοσοκομείο: Ιδιοτυπίες και προκλήσεις 2016. τίτλος: ΕΝΕΡΓΟΣ ΓΗΡΑΝΣΗ ΚΑΙ ΤΕΧΝΟΛΟΓΙΑ
18.	Μαλλιαρού Μαρία Συγγραφή κεφαλαίου 29 με τίτλο Γήρανση πληθυσμού και ποιότητα υπηρεσιών υγείας-Ενεργός γήρανση στο βιβλίο Υπηρεσίες Υγείας: Συστήματα και Πολιτικές. Broken Hill Publishers Ltd 2020
19.	Μαλλιαρού Μαρία, Τσούνης Ανδρέας, Σαράφης Παύλος Συγγραφή κεφαλαίου 30 με τίτλο «Επαγγελματική υγεία στους χώρους των υπηρεσιών υγείας» στο βιβλίο Υπηρεσίες Υγείας: Συστήματα και Πολιτικές. Broken Hill Publishers Ltd 2020
20.	Μαλλιαρού Μαρία. Κεφ 30 «ΑΣΦΑΛΕΙΑ ΑΣΘΕΝΗ ΣΤΗΝ ΚΟΙΝΟΤΗΤΑ» στο βιβλίο ΚΟΙΝΟΤΙΚΗ ΝΟΣΗΛΕΥΤΙΚΗ. ΕΙΣΑΓΩΓΗ ΣΤΗ ΦΡΟΝΤΙΔΑ ΥΓΕΙΑΣ ΣΤΗΝ ΚΟΙΝΟΤΗΤΑ. Broken Hill Publishers Ltd 2020
21.	Μαλλιαρού Μ, Σαράφης Π. ΚΕΦΑΛΑΙΟ 2 «Η ΕΝΝΟΙΑ ΤΗΣ ΦΡΟΝΤΙΔΑΣ ΣΤΗ ΝΟΣΗΛΕΥΤΙΚΗ» στο βιβλίο ΕΙΣΑΓΩΓΗ ΣΤΗ ΝΟΣΗΛΕΥΤΙΚΗ ΕΠΙΣΤΗΜΗ ΚΑΙ ΤΗ ΦΡΟΝΤΙΔΑ ΥΓΕΙΑΣ Broken Hill Publishers Ltd 2020
22.	Μαλλιαρού Μ, Σαράφης Π, Ζυγά Σ ΚΕΦΑΛΑΙΟ 21 «ΝΟΣΗΛΕΥΤΙΚΗ ΤΕΚΜΗΡΙΩΣΗ ΚΑΙ ΚΑΤΑΓΡΑΦΗ» στο βιβλίο ΕΙΣΑΓΩΓΗ ΣΤΗ ΝΟΣΗΛΕΥΤΙΚΗ ΕΠΙΣΤΗΜΗ ΚΑΙ ΤΗ ΦΡΟΝΤΙΔΑ ΥΓΕΙΑΣ. Broken Hill Publishers Ltd. 2020
23.	Σαράφης Π, Αρτέμη Σ, Μαλλιαρού Μ.. ΚΕΦΑΛΑΙΟ 32 ΠΡΟΑΓΩΓΗ ΤΗΣ ΑΤΟΜΙΚΗΣ ΥΓΙΕΙΝΗΣ στο βιβλίο ΕΙΣΑΓΩΓΗ ΣΤΗ ΝΟΣΗΛΕΥΤΙΚΗ ΕΠΙΣΤΗΜΗ ΚΑΙ ΤΗ ΦΡΟΝΤΙΔΑ ΥΓΕΙΑΣ. Broken Hill Publishers Ltd 2020

10.3. Επιμέλεια επιμέρους κεφαλαίων σε βιβλία

1. Μαλλιαρού Μαρία. Επιμέλεια κεφαλαίων Urden Linda, Stacy Kathleen, Lough Mary. Προτεραιότητες στην Εντατική Νοσηλευτική Φροντίδα Υγείας Broken hills publishers (2018). ISBN: 9789925563357
2. Μαλλιαρού Μαρία Επιμέλεια κεφαλαίων Sweet Vicki. Επείγουσα Νοσηλευτική. Broken hills publishers (2021) ISBN: 9789925576937
3. Μαλλιαρού Μ. Επιμέλεια κλινικών δεξιοτήτων ενοτήτων. Στο Βασική Νοσηλευτική και κλινικές δεξιότητες. Perry Potter. Αθήνα 2012. Broken Hill & Π.Χ. Πασχαλίδης

10.4 Συγγραφή και επιμέλεια κειμένων φροντιστηρίου σε συνέδριο

1. Μαλλιαρού Μ. Συγγραφή πρακτικών Κλινικού Φροντιστηρίου με θέμα: Νοσηλευτής και

Βιογραφικό: Μαλλιαρού Μαρία

Εργαστήριο. Γνωριμία με τη γενική αίματος. 3ο Πανελλήνιο και 2ο Πανευρωπαϊκό Επιστημονικό και Επαγγελματικό Νοσηλευτικό Συνέδριο. Ιωάννινα 2010

2. Μαλλιαρού Μαρία. Συγγραφή και Επιμέλεια Κειμένων στα Πρακτικά κλινικού Φροντιστηρίου Νοσηλεύτης και εργαστήριο. Γνωριμία με τις εργαστηριακές δοκιμασίες ούρων. 4ο Πανελλήνιο και 3ο Ευρωπαϊκό Επιστημονικό και Επαγγελματικό Νοσηλευτικό Συνέδριο. Αθήνα 9-12 Μαρτίου 2011.

3. Μαλλιαρού Μαρία. Συγγραφή και Επιμέλεια Κειμένων στα Πρακτικά ειδικού φροντιστηρίου. Μυστικά επιτυχημένης διαχείρισης σταδιοδρομίας νέων νοσηλευτών»/Σύνταξη Βιογραφικού/Παιγνίδια ρόλων. 4ο Πανελλήνιο και 3ο Ευρωπαϊκό Επιστημονικό και Επαγγελματικό Νοσηλευτικό Συνέδριο. Αθήνα 9-12 Μαρτίου 2011.

10.5. Πρωτότυπες επιστημονικές δημοσιεύσεις στην αγγλική και ελληνική γλώσσα, σε διεθνούς ή ελληνικού κύρους ειδικά επιστημονικά περιοδικά με σύστημα κριτών, σε διεθνείς βάσεις δεδομένων

10.5.1. Ελληνικά περιοδικά. Άρθρα στην ελληνική γλώσσα

<i>Προ της εκλογής στη βαθμίδα του Αναπληρωτή Καθηγητή (Σύνολο: 51)</i>
1. Μαλλιαρού Μ. Ο νοσηλευτής αντιμέτωπος με τους συγγενείς που μένουν πίσω μετά την αυτοκτονία. Νοσηλευτική 2006;45(3):299-307.
2. Μαλλιαρού Μ. Τηλε-υγεία και τηλεϊτρική . Ιατρική Επιθεώρηση Ενόπλων Δυνάμεων 2007;41(3-4):1-8
3. Μαλλιαρού Μ, Μουστάκα Ε, Κωνσταντινίδης Θ.Κ. Εργασιακό stress στους επαγγελματίες υγείας . Ιατρική Επιθεώρηση Ενόπλων Δυνάμεων 2007;41(1-2):1-8.
4. Μαλλιαρού Μ, Δαμίγου Δ, Σαράφης Π. Προσωπικά δεδομένα σε ηλεκτρονικό φάκελο υγείας και ηλεκτρονική υπογραφή. Κυπριακά Νοσηλευτικά Χρονικά 2008, τόμος 9.
5. Μαλλιαρού Μ, Μουστάκα Ε, Ζάντζος Ι, Κωνσταντινίδης Θ.Κ. Επαγγελματική εξουθένωση Νοσηλευτικού Προσωπικού σε Περιφερειακό Πανεπιστημιακό Νοσοκομείο. Νοσηλεία και Έρευνα 2008;21:23-31.
6. Μαλλιαρού Μ, Λιάσκος Ι. Νομοθετική προστασία των ευαίσθητων προσωπικών δεδομένων στον ηλεκτρονικό φάκελο υγείας. Νοσηλευτική 2008;47(2):202-208.
7. Μαλλιαρού Μ. Εξ αποστάσεως επαγγελματική εκπαίδευση Νοσηλευτών. Νοσηλευτική 2009, 48(1):50-57.
8. Μ. Μαλλιαρού, Π. Σαράφης, Σ. Ζυγά, Ποιότητα Παροχής Φροντίδας στο Τμήμα Επειγόντων, Βήμα του Ασκληπιού, 8(1), 25-40, 2009. Citations: 9 Google Scholar
9. Καραθανάση Κ, Μαλλιαρού Μ, Σαράφης Π. Σύγκριση υπηρεσιών Πρωτοβάθμιας Φροντίδας των συστημάτων υγείας Κύπρου και Ελλάδας και προτεινόμενα μέτρα βελτίωσής

τους. Κυπριακά Νοσηλευτικά Χρονικά 2009 τόμος 10, τεύχος 3.
10. Μ Μαλλιαρού, Π Σαράφης, Κ Καραθανάση, Κ Σωτηριάδου. Η επίδραση των ιδιαιτεροτήτων του τομέα παροχής υπηρεσιών υγείας και τομέα ασφάλισης υγείας στη βελτιστοποίηση της κοινωνικής ευημερίας. ΕΛΕΓΓΕΙΑ 2010, 22(1):25-31
11. Ζυγά Σοφία, Λαβδανίτη Μαρία, Μαλλιαρού Μ, Αρμπούζης Σπύρος, Τσάρκος Ζώης, Σπυράκη Αναστασία, Σαράφης Παύλος. Διερεύνηση απόψεων νοσηλευτικού προσωπικού σχετικά με την εισαγωγή ηλεκτρονικού υπολογιστή στην εργασία. Επιθεώρηση Κλινικής Φαρμακολογίας και Φαρμακοκινητικής 2010;28:235-240
12. Σαράφης Π., Μαλλιαρού Μ, Σωτηριάδου Κ. Ο διακριτός ρόλος της νοσηλευτικής υπηρεσίας στο μάνατζμεντ του νοσοκομείου. Διεπιστημονική φροντίδα υγείας 2010, 2(4): 148-154
13. Μουστάκα Ε, Αντωνιάδου Φ, Μαλλιαρού Μ, Ζάντζος Ε.Ι, Κυριάκη Κ, Κωνσταντινίδης Θ.Κ. Διερεύνηση εργασιακού στρες νοσηλευτικού προσωπικού-Συγκριτική μελέτη μεταξύ νοσοκομείων πρωτεύουσας και περιφέρειας. Ελληνικό Περιοδικό της Νοσηλευτικής Επιστήμης – HJNS 2010,3(3):90-96
14. Σωτηριάδου Κ, Σαράφης Π, Μαλλιαρού Μ. Το Ευρωπαϊκό Κοινωνικό Μοντέλο, η στρατηγική της Λισσαβώνας και το ενεργητικό και δυναμικό κράτος πρόνοιας: πλαίσιο, εξελίξεις και προοπτικές. Διεπιστημονική φροντίδα υγείας 2010, 2(3):105-114.
15. Μαλλιαρού Μ, Σαράφης Π. Τέχνη και ψύχωση. Διεπιστημονική φροντίδα υγείας 2010, 2(1):10-17
16. Μουστάκα Ε, Ζάντζος Ε. Ι, Σαράφης Π, Μαλλιαρού Μ, Κούβελα Θ. Η Χαμηλή κοινωνική αναγνώριση του νοσηλευτικού επαγγέλματος ως παράγοντας εργασιακού στρες του νοσηλευτικού προσωπικού. Υγεία & εργασία 2010,1(2):65-76.
17. Μαλλιαρού Μ, Κωνσταντινίδης Θ.Κ, Σουρτζή Π, Βελονάκης Ε. Εργατικά ατυχήματα στο Στρατό ξηράς στην περιοχή της Θράκης. Υγεία & εργασία 2010,1(2):103-118.
18. Β. Ιωαννίδη, Π. Κολοβός, Σ. Βασιλειάδου, Μ. Μαλλιαρού, Α. Τραυλός, Σ. Ζυγά, Προσέγγιση των εννοιών «αρρώστια», «ασφάλεια στη φροντίδα για την υγεία» και «ποιότητα στις υπηρεσίες υγείας» από φοιτητές και φοιτήτριες νοσηλευτικής. Μια πιλοτική μελέτη, Βήμα του Ασκληπιού, 10 (3), 389-405, 2011.
19. Σωτηριάδου Κ, Σαράφης Π, Μαλλιαρού Μ. Πρότυπα οργάνωσης της κοινωνίας, πρόσληψης της αρρώστιας και εφαρμογής πολιτικής. Ελληνικό Περιοδικό της Νοσηλευτικής Επιστήμης 2011,4(3):34-40
20. Μουστάκα Ε, Κουτής Χ, Μπαμπάτσικου Φ, Σαράφης Π, Μαλλιαρού Μ, Κωνσταντινίδης Θ.Κ. Ψυχική ευεξία και η σχέση της με το εργασιακό στρες. Έρευνα σε νοσηλευτικό προσωπικό. Ελληνικό Περιοδικό της Νοσηλευτικής Επιστήμης 2011,4(4):35-41 Citations: 2 Google Scholar
21. Πίνη Α, Σαράφης Π, Μ Μαλλιαρού, Μπαμίδης Π, Νιάκας Δ. Μέτρηση της ικανοποίησης ασθενών από την ποιότητα των υπηρεσιών υγείας που παρέχονται στα τακτικά εξωτερικά ιατρεία. Ελληνικό Περιοδικό της Νοσηλευτικής Επιστήμης 2011,4(4):42-52 Citations: 4

Google Scholar
22. Μαλλιαρού Μ, Π Σαράφης, Κ Καραθανάση, Κ Σωτηριάδου. Χαρακτηριστικά αγαθού υγείας και αδυναμία επιβολής κανόνων ελεύθερης ανταγωνιστικής αγοράς. Διεπιστημονική φροντίδα υγείας 2011, 3(2):38-43 Citations: 3 Google Scholar
23. Σωτηριάδου Κ, Σαράφης Π, Μαλλιαρού Μ. Οδηγητική συμπεριφορά και τροχαία ατυχήματα ως πρόβλημα δημόσιας υγείας. Ελληνικό Περιοδικό της Νοσηλευτικής Επιστήμης 2011, 4(2)59-69. Citations: 3 Google Scholar
24. Μαλλιαρού Μαρία, Σαραφης Π, Σωτηριάδου Κυριακή, Θεοδοσοπούλου Ελένη. Death Attitude Profile-Revised (DAP-R)- Ερωτηματολόγιο διερεύνησης στάσης απέναντι στο θάνατο. Στάθμιση της ελληνικής εκδοχής του ερωτηματολογίου. Ελληνικό Περιοδικό της Νοσηλευτικής Επιστήμης Ελληνικό Περιοδικό της Νοσηλευτικής Επιστήμης 2011,4(1):14-26
25. Καραθανάση Κ, Σαράφης Π, Μουστάκα Ε, Μαλλιαρού Μ. Οι διαφορετικές προσεγγίσεις δημόσιας υγείας και κλινικής ιατρικής στην πρόσληψη της αρρώστιας. Το παράδειγμα της νέας γρίπης H1N1. Υγεία & εργασία 2011,2(2):77-88.
26. Μ. Μαλλιαρού, Α. Νικολάου, Ε. Μουστάκα και Π. Σαράφης. Διερεύνηση της επίδρασης της νυχτερινής εργασίας στην ψυχοσωματική υγεία του νοσηλευτικού προσωπικού. Υγεία & εργασία 2011,2(1):63-76.
27. Μαλλιαρού Μ, Αγόρη Α, Σαράφης Π, Κοτρώτσιου Ε. Ποιότητα Ζωής Ασθενών με Σακχαρώδη Διαβήτη. Ελληνικό Περιοδικό της Νοσηλευτικής Επιστήμης 2012, 5(1):45-55.
28. Κ. Καραθανάση, Π. Σαράφης, Μ. Μαλλιαρού, Σ. Ζυγά, Π. Πρεζεράκος, Διερεύνηση εφαρμογής κριτηρίων ποιότητας στο Χειρουργείο, Περιεγχειρητική Νοσηλευτική, 1(2), 63-70, 2012. Citations: 1 Google Scholar
29. Σωτηριάδου Κ, Σαράφης Π, Μαλλιαρού Μ. Οικονομική Ανάπτυξη και βελτίωση επιπέδου υγείας. Νοσηλεία και Έρευνα 2012,34:42-52
30. Σ. Καπετανούδη, Μ. Μαλλιαρού, Ζ. Αλεξάκου, Δ. Αγγέλη, Π. Κολοβός, Ν. Πολύζος, Σ. Ζυγά, Παράγοντες παρακίνησης εργαζομένων σε δημόσιο νοσοκομείο της περιφέρειας. Μελέτη Περίπτωσης, Υγεία και Εργασία, 3(3), 77-94, 2012.
31. Σ. Καπετανούδη, Μ. Μαλλιαρού, Σ. Ζυγά, Διαχείριση κρίσης από φυσική καταστροφή σε πρωτοβάθμια μονάδα περίθαλψης, Υγεία και Εργασία, 3(3), 215-226, 2012.
32. Μ. Μαλλιαρού, Π. Σαράφης, Κ. Καραθανάση, Κ. Σωτηριάδου, Ε. Μουστάκα, Σ. Ζυγά, Αξιοπιστία ερωτηματολογίου FS-ICU 24 για την εκτίμηση της ικανοποίησης οικογένειας από τη φροντίδα στη ΜΕΘ, Υγεία και Εργασία, 3(1), 127-134, 2012. Citations: 2 Google Scholar
33. Μαλλιαρού Μ, Σαράφης Π. Οικονομική κρίση. Τρόπος επίδρασης στην υγεία των πολιτών και στα συστήματα υγείας. Βήμα Ασκληπιού 2012,11(1): 202-212. Citations: 27 Google Scholar
34. Μαλλιαρού Μ. Μουστάκα Ε, Κωνσταντινίδης ΘΚ. Υγεία και εργασία και Νοσηλευτική. Υγεία & εργασία 2012, 3(1):235-237
35. Χανδρινού Α, Έξαρχος Κ, Γαϊτάνου Κ, Σαράφης Π, Μαλλιαρού Μ. Συνθήκες εργασίας των

νοσηλευτών σε υπερβαρικό θάλαμο και το άγχος που βιώνουν. Υγεία & εργασία 2013, 4(2): 173-194
36. Π. Βαρούτσου, Μ. Μαλλιαρού, Σ. Ζυγά, Θ. Κωνσταντινίδης, Οικολογική διαχείριση απορριμμάτων σε Μονάδες Τεχνητού Νεφρού. Υγεία και Εργασία, 4(2), 209-216, 2013.
37. Α. Καρκασίνα, Π. Πρεζεράκος, Δ. Ιορδάνογλου, Μ. Ηγουμενίδης, Μ. Μαλλιαρού, Σ. Ζυγά, Αντιλήψεις νοσηλευτικού προσωπικού για το νοσηλευτικό απόρρητο. Μια περιγραφική μελέτη, Διεπιστημονική Φροντίδα Υγείας, 5(1), 19-28, 2013.
38. Μ. Αθανασοπούλου, Δ. Καϊτελίδου, Σ. Ζυγά, Μ. Μαλλιαρού, Α. Καλοκαιρινού, Πολιτισμικές και κοινωνικές διαστάσεις του μητρικού θηλασμού. Διεπιστημονική Φροντίδα Υγείας, 5(1), 13-18, 2013. Citations: 3 Google Scholar
39. Σταυρακάκης Π, Μαλλιαρού Μ, Σαράφης Π. Διαχείριση χημικών, βιολογικών συμβάντων στη Δημόσια Υγεία. Νομοθεσία σχετική με βιολογικά - χημικά συμβάντα. Υγεία & εργασία 2013, 4(1):113-140.
40. Σωτηριάδου Κ, Μαλλιαρού Μ, Σαράφης Π. Διαχείριση απουσιών και παραιτήσεων νοσηλευτικού προσωπικού σε ιδιωτικό νοσοκομείο. Ελληνικό Περιοδικό της Νοσηλευτικής Επιστήμης 2014, 7(1):20-26
41. Καραθανάση Κ, Μαλλιαρού Μ, Καϊτελίδου Δ, Πρεζεράκος Π. Στάθμιση ερωτηματολογίου Nurse Manager Competencies για την εκτίμηση των απαραίτητων δεξιοτήτων των προϊσταμένων νοσηλευτών χειρουργείου. Νοσηλεία και έρευνα 2014 (1):34-45
42. Μ. Μαλλιαρού, Κ. Καραθανάση, Π. Σαράφης, Ι. Κουτελέκος, Π. Πρεζεράκος, Σ. Ζυγά, Μετάφραση στα ελληνικά του εργαλείου Verbal Abuse Scale (VAS- GR)", Περιεγχειρητική Νοσηλευτική, 4(2), 73-82, 2015.
43. Μιχοπούλου Μ, Παππά Μ, Ηλίας ΡΑ, Μαλλιαρού Μ. Αξιολόγηση της υγείας του ελληνικού πληθυσμού και οι παράγοντες επιβάρυνσης της στα πλαίσια της οικονομικής κρίσης και λιτότητας. Διεπιστημονική φροντίδα υγείας 2015,7(1):27-35.
44. Πάσχος Κ, Μαλλιαρού Μ, Μπαμίδης Π. (2016). Η γήρανση του πληθυσμού πρόκληση για τα συστήματα υγείας και κοινωνικής πρόνοιας - Μέθοδοι υποστήριξης της ενεργού γήρανσης. Επιστημονικά Χρονικά 21 (1), 11-25 http://www.exronika.com/431998962 Citations: 1 Google Scholar
45. Πάσχος Κ, Μαλλιαρού Μ, Μπαμίδης Π. (2016). Η αμφισβήτηση του κράτους πρόνοιας και η επίδραση της παγκοσμιοποίησης στο επίπεδο υγείας των πληθυσμών. Επιστημονικά Χρονικά 21(1): 50-65 http://www.exronika.com/431998962
46. Μαλλιαρού Μ, Καραθανάση Κ, Εργατικά Ατυχήματα Νοσηλευτών Στο Χειρουργείο. Περιεγχειρητική Νοσηλευτική. 2017,6(2)76-83.
47. Μαλλιαρού Μ, Σταύρου Β. Η Επίδραση της Θετικής Οργανωσιακής Συμπεριφοράς στην επίτευξη των στόχων ενός Νοσηλευτικού Τμήματος. Διεπιστημονική φροντίδα υγείας, 2017(9)2:59-65

48. Θ. Αγγελοσοπούλου, Ε. Λαχανά, Π. Σαράφης, Μαλλιαρού Μ, Σ. Κοτρώτσιου, Θ. Παραλίκας. Αξιολόγηση του άγχους και της ποιότητας ζωής των γονέων νεογνών που νοσηλεύονται στη Μονάδα Εντατικής Νοσηλείας Νεογνών του ΕΣΥ. Διεπιστημονική φροντίδα υγείας, 2018,10(3):1-14
49. Β. Ζώγα, Ι. Μαυρούδη, Ν. Ζώγας, Π. Σαράφης, Μαλλιαρού Μ, Ε. Λαχανά. Ο ρόλος της ηγεσίας στην υποκίνηση των γιατρών και στην ικανοποίησή τους από την εργασία σ' ένα δημόσιο τριτοβάθμιο νοσοκομείο της Θεσσαλονίκης. Διεπιστημονική φροντίδα υγείας, 2018,10(3):39-55 Citations: 1 Google Scholar
50. Δ. Παπαδόπουλος, Σ. Κοσκινιώτη, Ι. Τσεκούρα, Π. Μπογιατζίδης, Θ. Μπεκιάρη, Μαλλιαρού Μ, Π. Σαράφης, Οι συνέπειες της πολιτικής λιτότητας στο επίπεδο υγείας του πληθυσμού των χωρών που υπήρξαν σε δημοσιονομική προσαρμογή-συγκριτικά δεδομένα. Διεπιστημονική φροντίδα υγείας 2018,10(1)56-67.
51. Κ. Αδρασκέλα, Θ. Τασιόπουλος, Μαλλιαρού Μ, Π. Σαράφης, Παράγοντες κινδύνου για την υγεία σε Ελλάδα και Ευρωπαϊκή Ένωση υπό την επίδραση της οικονομικής κρίσης Διεπιστημονική φροντίδα υγείας 2018, 10(1)27-37.
Μετά την εκλογή στη βαθμίδα του Αναπληρωτή Καθηγητή (Σύνολο:13)
1. Θ. Μαλαβάζος, Α. Δεδοπούλου, Μ. Μαλλιαρού, Π. Σαράφης. Το σύστημα κοινωνικής ασφάλισης στην Ελλάδα και η κοινωνική δικαιοσύνη στον χώρο της υγείας. Διεπιστημονική φροντίδα υγείας 2019, 11 (1), 29-42
2. Μέτσιου Μ, Τόσκα Α, Μαλλιαρού Μ, Σαρίδη Μ, Σαράφης Π. Επαγγελματική ικανοποίηση και στάση απέναντι στις συγκρούσεις των επαγγελματιών υγείας. Διεπιστημονική φροντίδα υγείας 2019, 11 (1), 62-74
3. Ευάγγελος Πρέκας, Παύλος Σαράφης, Μαρία Μαλλιαρού. Αξιολόγηση ποιότητας υπηρεσιών φυσικοθεραπείας στο τμήμα Φυσικής Ιατρικής του γενικού νοσοκομείου Βόλου «Αχιλλοπούλειο». <i>Βήμα Ασκληπιού</i> 2019, 18(1), 76-98 DOI: 10.5281/zenodo.2528971
4. Τσιγαρίδα Βασιλική, Κοτρώτσιου Σ, Παραλίκας Θ, Λαχανά Ε, Κοτρώτσιου Ε, Μαλλιαρού Μ. Διερεύνηση της στάσης των γονέων απέναντι στον εμβολιασμό κατά του ιού HPV. Διεπιστημονική φροντίδα υγείας (2019) τόμος 11, τεύχος 2, 13-19
5. Στυλιανή Κοτρώτσιου, Ηρώ Ζαχαρή, Μαλλιαρού Μαρία, Χριστίνα Μπαρμπούτα, Αποστολία Μπαρμπούτα, Θεοδόσιος Παραλίκας, Μαίρη Γκούβα. Διερεύνηση των Αντιλήψεων και Πεποιθήσεων Νοσηλευόμενων Ρομά για τις Παρεχόμενες Υπηρεσίες Υγείας σε Επαρχιακό Γενικό Νοσοκομείο. <i>Νοσηλευτική</i> 2019, 58(3): 280-291
6. Δούση Μ, Βαρακλιώτη Α, Μαλλιαρού Μ, Σαράφης Π. Χρήση των διαγνωστικών επιπέδων αναφοράς ως εργαλείο διασφάλισης ποιότητας σε τμήματα αξονικών τομογράφων ελληνικών νοσοκομείων <i>Αρχεία Ελληνικής Ιατρικής</i> 2019, 36 (5), 623-634
7. Α. Μπακαλάκη, Ι. Αποστολάκης, Μ. Μαλλιαρού, Π. Σαράφης. Διερεύνηση της διαχείρισης

συγκρούσεων του προσωπικού σε δημόσιο ελληνικό νοσοκομείο. Επιστημονικά Χρονικά 2021, 26(2), 309-321
8. Ζερβέα Ε, Αποστολάκης Ι, Μαλλιαρού Μ, Σαράφης Π. Οργανωσιακή κουλτούρα και αντίσταση στην αλλαγή στο Γενικό Νοσοκομείο Χανίων Αναβάθμιση της ποιότητας παροχής υπηρεσιών. Αρχεία Ελληνικής Ιατρικής 2021, 38(5):624-634 Citations: 1
9. Κλημεντίδου Θ, Σαράφης Π, Αποστολάκης Ι, Μαλλιαρού Μ. Διερεύνηση Συσχέτισης του Επιπέδου Συμπόνιας των Ελλήνων Αξιωματικών Νοσηλευτών με το Ηγετικό τους Στυλ. Νοσηλευτική Volume 60, No 4, Οκτώβριος - Δεκέμβριος 2021 σελ 430-444
10. Μαλλιαρού Μαρία, Τσέλιου Ευαγγελή, Γκούβα Μαίρη, Κοτρώτσιου Ευαγγελία, Παραλίκας Θεοδόσιος, Κοτρώτσιου Στυλιανή. Άγχος, Κατάθλιψη και Ποιότητα Ζωής Ατόμων με Γαστροοισοφαγική Παλινδρόμηση. Νοσηλευτική Volume 60, No 4, Οκτώβριος - Δεκέμβριος 2021 σελ 420-429
11. Θεοδοροπούλου Μαρία, Σαράφης Παύλος, Μαλλιαρού Μαρία. Πολιτισμική προσαρμογή και ψυχομετρική εγκυρότητα ερωτηματολογίου: Frailty Index for Elders – Δείκτης Ευπάθειας Ηλικιωμένων. ΑΡΧΕΙΑ ΕΛΛΗΝΙΚΗΣ ΙΑΤΡΙΚΗΣ 2023,40(1), 37-43
Στην βαθμίδα του Καθηγητή
1. Μαρία Μαλλιαρού, Μαρία Γκαβανόζη, Παναγιώτα Καμπούρη, Ιωάννης Αποστολάκης, Παύλο Σαράφη. Διερεύνηση σχέσης εργασιακής συμπόνιας νοσηλευτών με την επαγγελματική εξουθένωση. ΝΟΣΗΛΕΥΤΙΚΗ 2024
2. Μαρία Μαλλιαρού, Παναγιώτα Καμπούρη, Μαρία Γκαβανόζη, Ιωάννης Αποστολάκης, Παύλος Σαράφης. Πολιτισμική προσαρμογή και έλεγχος αξιοπιστίας της κλίμακας Venous blood specimen Questionnaire (VBSQ) διενέργειας εργαστηριακών εξετάσεων ΝΟΣΗΛΕΥΤΙΚΗ 2024

10.5.2. Διεθνή περιοδικά

Προ της εκλογής στη βαθμίδα του Αναπληρωτή Καθηγητή (Σύνολο: 73)
Αποδελτίωση στη βάση PubMed:16
1. Malliarou M, Moustaka E, Constantinidis T. Burnout of Nursing Personnel in a Regional University Hospital. Health Science Journal 2008; 2(3):140-152. Citations: 54 Google Scholar
2. Sarafis P, Arvaniti M, Xenou E, Mitsiou K, Roka V, Gaitanou K, Dallas D, Malliarou M. Chronic Low(er) Back Pain (LBP): Preliminary results for Anxiety and Depression in patients suffering with Chronic LBP. Hellenic Journal of Nursing Science – HJNS, volume 1, issue 1, Oct 2008 pp 23-32
3. Malliarou M, Karathanasi K, Sarafis P. Safe nurse staffing, a systematic review. Hellenic Journal of Nursing Science – HJNS, volume 1, issue 1, Oct 2008 pp38-46 Citations: 12 Google Scholar

4. Malliarou M, Sarafis P. Legislative issues in the processing of sensitive personal data in the electronic patient record. Health Science Journal, HSJ, 2009;3(3):139-148. Citations: 11 Google Scholar
5. P. Sarafis, M. Malliarou, V. Roka, S. Zyga, A. Kalokairinou, "Health executives' perceptions on marketing in health services. An empirical study in 9 hospitals of Attica", Health Science Journal, vol. 3(2), p.p. 115-129, 2009. Citations: 2 Google Scholar
6. M. Malliarou, S. Zyga, "Advantages of information systems in health services", CHOREGIA, Sport Management International Journal, vol. 5(2), p.p. 43-54, 2009. (Impact Factor: 0.28) Citations: 43 Google Scholar
7. P Stavrakakis, P Sarafis, V Roka, M Malliarou. Applying Balanced Scorecard to Hellenic Navy's Education and Training: An initial approach. Global Journal of Health Science 2010, 2(2):192-198. Citations: 11 Google Scholar
8. M Malliarou, P Sarafis, E Moustaka, T Kouvela, T.C. Constantinidis. Greek Registered Nurses' Job Satisfaction in Relation to Work-Related Stress. A Study on Army and Civilian Rns. Global Journal of Health Science 2010,2(1):44-60. Citations: 58 Google Scholar
9. Maria Malliarou, Constantinidis TC, Sourtzi P, Velonakis E. (2010) Occupational accidents in Greek Armed Forces. Balkan Military Medical Review 13(3),92
10. Maria Malliarou, Sarafis P, Karathanasi K, Serafeim T. (2010) Greek nurses' attitude towards death and dying patients. Balkan Military Medical Review 13(3), 92
11. Karathanasi K, Maria Malliarou, Karathanasis D. (2010). H1N1: A matter of policy or a clinical issue? The role of medical-drug-industrial complex. Balkan Military Medical Review 13(3),95
12. Sarafis P, Malliarou M, Moustaka E, Karathanasi K. (2010). Greek nurses need for transcultural education. Balkan Military Medical Review 13(3),12495
13. Moustaka Eleni, Antoniadou Fotini, Malliarou Maria, Zantzou E. Ioannis, Kiriaki Constantina, Constantinidis K. Theodoros. Research in occupational stress among nursing staff - a comparative study in capital and regional hospitals. Hellenic Journal of Nursing Science Volume 3 - Issue 3 79-84 Citations: 54 Google Scholar
14. M. Malliarou, K. Karathanasi, H. Moustaka, T. Serafeim K. Sotiriadou, P. Sarafis. (2011). Families' experiences with a relative in the intensive care unit. Balkan Military Medical Review 14(2),128
15. V. Ioannidi, P. Kolovos, S. Vasileiadou, M. Malliarou, A. Travlos, S. Zyga, "Nursing Students' Perceptions, Beliefs and Attitudes, A First Study on Special Pedagogic Activities", Global Journal of Health Science, vol. 3(1), p.p. 40-48, 2011. (RG Impact Factor: 1.26) this journal has an h-index of 34.
16. S. Zyga, G. Christopoulou, M. Malliarou, "Malnutrition-inflammation-atherosclerosis syndrome in patients with end-stage renal disease", Journal of Renal Care, vol. 37(1), p.p. 12-15, 2011. Doi: 10.1111/j.1755-6686.2011.00201.x, PMID:21288312 (Impact Factor: 0.961) Citations: 87 Google Scholar This journal has an h-index of 28. The best quartile for this journal is Q1. SCImago Journal Rank (SJR), 0.42

17. S. Zyga, M. Malliarou, M. Lavdaniti, M. Athanasopoulou, P. Sarafis, "Greek renal nurses' attitudes towards death", <i>Journal of Renal Care</i> , vol 37(2), p.p. 101-107, 2011. Doi: 10.1111/j.1755-6686.2011.00210.x. PMID: 21561546 (Impact Factor: 0.961) Citations: 63 Google Scholar This journal has an h-index of 28. The best quartile for this journal is Q1. SCImago JournalRank (SJR), 0.42
18. Malliarou Maria, Sarafis Pavlos, Sotiriadou Kiriaki, Serafeim Tatiana, Karathanasi Kostantinia, Moustaka Eleni, Theodosopoulou Eleni. Greek Nurses Attitudes towards Death. <i>Global Journal of Health Science</i> 2011, 3(1):224-230 Citations: 34 Google Scholar This journal has an h-index of 34.
19. S. Zyga, M. Malliarou, "Chronic Inflammation in Chronic Kidney Disease", <i>Commentaries. International Atherosclerosis Society</i> . October 2012.
20. S. Zyga, H. Tsiros, M. Malliarou, J. Stathoulis, F. Babatsikou, M. Lavdaniti, S. Tziaferi, A. Kalokairinou, "Intensification of Renal Nurses' Self Esteem. A pilot Study", <i>International Journal of Caring Sciences</i> , vol. 5 (3), p.p. 320-327, 2012. Citations: 2 Google Scholar
21. Sarafis P, Tsounis A, Malliarou M. Euthanasia an active area of research in contemporary bioethics: Challenges for the Society and the professionals of Health-Care. <i>Hellenic Journal of Nursing Science</i> 2012,5(1):21-25
22. M Malliarou, P Sourtzi, P Galanis, TC Constantinidis, E Velonakis. Occupational Accidents In Greek Armed Forces In Evros County. <i>BMJ MILITARY HEALTH</i> 2012 Dec Volume 158, Number 4 Citations: 5 Google Scholar This journal has an h-index of 28. The best quartile for this journal is Q3. SCImago Journal Rank (SJR), 0.29
23. Malliarou M, Karathanasi K, Moustaka H, Sotiriadou K, Sarafis P, Constantinidis T.C. Occupational accidents and musculoskeletal disorders in Greek Armed Forces in Evros county. <i>Balkan Military Medical Review</i> 2012, 15(3):99 presented in 17th Congress of BMMC Balkan Military Medical Committee, Belgrade, Serbia, 29 May - 1 June
24. Karathanasi K, Malliarou M, Sarafis P, Prezerakos P. Surgical safety checklist in Greek hospitals. 25. <i>Balkan Military Medical Review</i> 2012, 15(3):125. 17th Congress of BMMC Balkan Military Medical Committee, Belgrade, Serbia, 29 May - 1 June
26. Malliarou M. Musculoskeletal Disorders in the Greek Armed Forces in Evros County. <i>Balkan Military Medical Review</i> 2012, 15(1):15-27. Citations: 3 Google Scholar
27. M. Malliarou, P. Sarafis, S. Zyga, C. Constantinidis, "The Importance of Nurses Hand Hygiene", <i>International Journal of Caring Sciences</i> , vol. 6(3), p.p. 327-331, 2013. Citations: 13 Google Scholar
28. Malliarou Maria, Karathanasi Konstantinia, Andreanidis Elias, Sarafis Pavlos; Kotrotsiou Evagelia. Hand Hygiene Compliance in Greek Nursing Personnel. <i>Balkan Military Medical Review</i> Jun 2013; 16 (supplement)

29. Maria Malliarou, Kostantinia Karathanasi, Vasiliki Roka, Alexandra Karvouniari, Pavlos Sarafis. Investigation of Greek Military Nursing Academy Students' Death Attitude. <i>Balkan Military Medical Review</i> Jun 2013; 16 (supplement)
30. Chandrinou Angeliki, Malliarou Maria, Exarchos Konstantinos, Sarafis Pavlos; Bissias Christos, Gaitanou Kostantina. Working Environment-Related Tension Experienced by Staff in Greek Hyperbaric Medicine Units. <i>Balkan Military Medical Review</i> 2013; 16 (supplement)
31. Malliarou Maria, Karathanasi Konstantinia, Andreanidis Elias, Moustaka Eleni, Sotiriadou Kiriaki, Sarafis Pavlos, Constantinidis Theodoros. Investigation of the effect of shift work in nursing personnel. <i>Balkan Military Medical Review</i> Jun 2013; 16 (supplement)
32. Sarafis P, Malliarou M. Cultural self-efficacy of baccalaureate nursing students in a Greek university. <i>Iranian Journal of Nursing and Midwifery Research</i> 2013, 18(6):446-450 Citations: 28 Google Scholar PMID: 24554941 This journal has an h-index of 23. The best quartile for this journal is Q2. SCImago Journal Rank (SJR), 0.36
33. Chandrinou A, Gaitanou K, Exarchos K, Antoniadou D, Tsorbanaki C, Bissias C, Malliarou M. Rating of Patient Satisfaction Factors in a Clinical Hyperbaric Centre of a Greek Navy Hospital. <i>International Journal of Caring Sciences</i> 2013 January - April Vol 6 Issue 1 p: 69-77. Citations: 6 Google Scholar
34. Karathanasi Konstantinia, Ioanna Iliadi, Malliarou Maria, Sarafis Pavlos, Prezerakos Panagiotis. Healthcare through Social Media. <i>Balkan Military Medical Review</i> Jun 2013; 16 (supplement)
35. S. Zyga, P. Baroutsou, P. Prezerakos, A. Lazakidou, M. Rekliti, M. Malliarou "Study on ecological awareness and performance of nursing personnel in dialysis units", <i>International Journal of Advanced Nursing Studies</i> , vol. 2(2), p.p. 80-87, 2013. Citations: 1 Google Scholar
36. Evagelia Kotrotsiou, Mary Gouva, Stilian Kotrotsiou, Maria Malliarou, Theodosios Paralikas. Validation of the Greek Translation of the Nursing Dimensions Inventory questionnaire (NDI-35). <i>Global Journal of Health Science</i> 2014;6(5): 30-37 PMID: 25168976 Citations: 6 Google Scholar
37. P Sarafis, M Igoumenidis, C Tzavara, M Malliarou. Reliability and Validity of the Transcultural Self-Efficacy Tool Questionnaire – Greek Version (TSET-GR). <i>Journal of Nursing Measurement</i> Volume 22, Number 2, 2014, pp. 41E-51E(11) Citations: 14 Google Scholar his journal has an h-index of 40. The best quartile for this journal is Q3. SCImago Journal Rank (SJR), 0.19
38. Grouni Helen, Tsironi Maria, Prezerakos Panagiotis, Andrea Paola Rohas Gil, Georgios Panoutsopoulos, Malliarou Maria, Sofia Zyga. Pressure ulcers in a Greek Intensive Care Unit. <i>Balkan Military Medical Review</i> 2014; 5 (supplement) e222
39. Maria Magana, Sofia Zyga, Athanasios Sachlas, Anastasios Ioannidis, Maria Tsironi, Maria Daratsianou, Eleni Dafni Student Kougioumtzi-Dimoliani, Anna Maria Pistikou, Maria Malliarou, Andrea Paola Rojas Gil. Metabolic disorders as an outcome of sleep deprivation. <i>Balkan Military Medical Review</i> 2014; 5 (supplement) e243.

40. Maria Efthymia Katsa, Sofia Zyga, Anastasios Ioannidis, Petros Kolovos, Maria Tsironi, Paraskevas Koutsovitits, Athanasios Sachlas, Anna Maria Pistikou, Dafni Eleni, Kougioumtzi Dimoliani, Maria Malliarou, Andrea Paola Rojas Gil. Association of life style with metabolic syndrome in Greek children. <i>Balkan Military Medical Review</i> 2014; 5 (supplement) e244.
41. Karathanasi K, Malliarou M. Patients' satisfaction with perioperative care in a Greek Military Hospital using Leiden perioperative care patient satisfaction questionnaire. <i>Balkan Military Medical Review</i> 2014; 5 (supplement) e96.
42. K Karathanasi, P Prezerakos, M Malliarou, O Siskou, D Kaitelidou. Operating room nurse manager competencies in Greek hospitals. <i>Clinical Nursing Studies</i> . 2014, 2(2): 16-29 DOI:10.5430/cns.v2n2p16 URL: http://dx.doi.org/10.5430/cns.v2n2p16 Citations: 25 Google Scholar
43. V. Bakalis, M. Malliarou, P. Theofilou, S. Zyga, "Improvement of diabetic patients nursing care by the development of educational programmes", <i>Health Psychology Research</i> , vol. 2, 931, p.p. 13-15, 2014. doi: 10.4081/hpr.2014.931. PMID: 26973922 ; PMCID: PMC4768559 Citations: 9 Google Scholar
44. P Sarafis, A Tsounis, M Malliarou, E Lahana. Disclosing the Truth: A Dilemma between Instilling Hope and Respecting Patient Autonomy in Everyday Clinical Practice. <i>Global Journal of Health Science</i> 2014, 6(2):128-137 Citations: 68 Google Scholar PMID: 24576372
45. Sarafis P, Malliarou M. Meeting Communication Needs of Aged Patients with Cancer. A Continuous Challenge. <i>Journal of Nursing & Care</i> 2014; 3:185. doi: 10.4172/2167-1168.1000185 Citations: 1 Google Scholar
46. Pini A, Sarafis P, Malliarou M, Tsounis A, Igoumenidis M, Bamidis P, Niakas D. Assessment of patient satisfaction of the quality of health care provided by outpatient services of an oncology hospital. <i>Global Journal of Health Science</i> 2014;6(5) PMID: 25169006 Citations: 50 Google Scholar
47. Chandrinou Angeliki, Antoniadou Despoina, Giatili Stavroula, Aisopou Vasiliki, Bissias Christos, Malliarou Maria, Exarchos Konstantinos, Katopodi Aikaterini. Benefits and problems of Hospital Information Systems – reference to the information technology department of the Athens Naval Hospital. <i>Balkan Military Medical Review</i> 2014; 5 (supplement) e153
48. Chandrinou Angeliki, Kalentzos N. Vasileios, Gaitanou Konstantina, Bissias Christos, Malliarou Maria, Tsoumakas Konstantinos, Elefsiniotis Ioannis, Fildissis Georgios. Quality of life of patients with avascular femoral head necrosis treated with hyperbaric oxygen. Preliminary results. <i>Balkan Military Medical Review</i> 2014; 5 (supplement) e110.
49. M. Malliarou, G. Gerogianni, F. Babatsikou, E. Kotrotsiou, S. Zyga, "Family perceptions of ICU nurses' roles. A Greek perspective", <i>Health Psychology Research</i> , vol. 2,994, p.p. 1-4, 2014. doi: 10.4081/hpr.2014.994. PMID: 26973925 ; PMCID: PMC4768562 Citations: 15 Google Scholar

50. S. Zyga, C. Hutchison, S. Stringer, A.P. Rojas Gil, G. Christopoulou, P. Giata, M. Malliarou, "Inflammation and endothelial dysfunction in the initiation and propagation of cardiovascular disease in patients with chronic kidney disease", British Journal of Medicine and Medical Research, vol. 4(13), p.p. 2568-2580, 2014. Citations: 2 Google Scholar
51. M. Organopoulou, M. Tsironi, M. Malliarou, V. Alikari, S. Zyga, "Investigation of Anxiety and Burn-Out in Medical and Nursing Staff of Public Hospitals of Peloponnese", International Journal of Caring Sciences, vol. 7 (3), p.p. 799-808, 2014. Citations: 12 Google Scholar
52. Sourila Dimitra, Prezerakos Panagiotis, Tsironi Maria, Rohas Gil Andrea Paola, Maria Malliarou, Sofia Zyga. Investigation of factors affecting frequency of breastfeeding in women at a general hospital. Balkan Military Medical Review 2014; 5 (supplement) e164.
53. Karathanasi K, Malliarou M, Iliadi I, Kaimaki V, Prezerakos P. Crowdsourcing in disasters: shifting power to people. Balkan Military Medical Review 2014; 5 (supplement) e175 Citations: 1 Google Scholar
54. Eleni Moustaka, Malliarou Maria and T. C. Constantinidis. Measuring Occupational Stress and HRA Axis Dysregulation among Healthy Workers by Salivary Cortisol Levels. British Journal of Medicine & Medical Research 2015, 6(11): 1040-1051. Citations: 14 Google Scholar
55. M. Malliarou, S. Zyga, E. Fradelos, P. Sarafis, "Measuring death attitude and burnout of Greek nursing personnel". American Journal of Nursing Science, vol. 4(2-1), p.p. 74-77, 2015. Citations: 9 Google Scholar
56. S. Zyga, C. Mazarakou, A. Koinis, V. Alikari, G. Christopoulou, M. Malliarou, "Death Management. Regional Nurses and Doctors' Attitudes and Beliefs: The Case of a District Hospital in Greece", International Journal of Occupational Health and Public Health Nursing, vol. 2(1), p.p.29-45, 2015. Citations: 2 Google Scholar
57. S Kotrotsiou, M Gouva, K Gourgoulianis, E Kotrotsiou, T Paralikas, M Malliarou, N Skenteris. Roma People Perception of Public Health System and a Classification into Homogeneous Groups Using K- Means Cluster Analysis. J Nurs Care 2015, 4:5
58. Sapountzi-Krepia, D., Zyga, S., Prezerakos, P., Malliarou, M., Efstathiou, C., Christodoulou, K., & Charalambous, G. (2017). Kuopio University Hospital Job Satisfaction Scale (KUJSS): its validation in the Greek language. Journal of nursing management, 25(1), 13–21. https://doi.org/10.1111/jonm.12418 PMID: 27550236 (Impact Factor: 3,33). Citations: 15 Google Scholar This journal has an h-index of 83. The best quartile for this journal is Q1. SCImago Journal Rank (SJR) 1.11
59. Elpida Fotiadou, Maria Malliarou, Stella Zetta, Mary Gouva, Evaggelia Kotrotsiou. Nursing Care as Perceived by Nurses Working in Disability Community Settings in Greece. Global Journal of Health Science 2016 vol 8 no 2. PMID: 26383223 Citations: 9 Google Scholar

60. Papadopoulos I, Kouta C, Malliarou M, Sue S, Apostolara P, Basileiou M. Exploring the Cultural Aspects of Compassion in Nursing Care: A Comparative Study of Greece and Cyprus. International Journal of Caring Sciences May– August 2016 Volume 9 Issue 2 Page 471-480 Citations: 9 Google Scholar
61. Malliarou M, Zetta S, Kotrotsiou S, Dragioti E, Gouva M, Kotrotsiou E. Greek nurse's professional value of altruism and job satisfaction. Int. J. Adv. Res. 2016, 4(8):1145-1153
62. Pavlos Sarafis, Eirini Rousaki, Andreas Tsounis, Maria Malliarou, Liana Lahana, Panagiotis Bamidis, Dimitris Niakas, Evridiki Papastavrou. The impact of occupational stress on nurses' caring behaviors and their health-related quality of life. BMC Nursing (2016) 15:56 PMID: 27708546 PMID: PMC5039891 DOI 10.1186/s12912-016-0178-y Citations: 366 Google Scholar This journal has an h-index of 42. The best quartile for this journal is Q1. SCImago Journal Rank (SJR) 0.63
63. Maria Malliarou, Konstantinia Karathanasi, Pavlos Sarafis, Panagiotis Prezerakos, John Koutelekos. Violence and Aggression in Operating Room. Occup Med Health Aff 2016, 4:1. http://dx.doi.org/10.4172/2329-6879.1000226 Citations: 5 Google Scholar
64. I. Papadopoulos, A. Zorba, C. Koulouglioti S. Ali, M. Aagard, O. Akman, L.M. Alpers, P. Apostolara, J. Biles, A. Martin-Garc, T. Gonzalez-Gil, C. Kouta, R. Krepinska, B.N. Kumar, M. Malliarou, L. Nortved, M. Lesinska-Sawicka, M. Nagorska, C. Oter-Quintana, L. Lopez, S. Nissim C. Ozturk, S.B. Pangilinan, K. Papp, O. Eldar Regev, V.T Othov, F.O. Rubiano, M. Vasiliou, Tolentino Diaz. International study on nurses' views and experiences of compassion. International Nursing Review 2016, 63, 395–405. PMID: 27557745 Citations: 52 Google Scholar This journal has an h-index of 56. The best quartile for this journal is Q1. SCImago Journal Rank (SJR) 0.86
65. Nick Kateifidis, Pavlos Sarafis, Maria Malliarou, Andreas Tsounis, Panagiotis Bamidis, Dimitris, Niakas. Quality of life and patients' satisfaction among individuals using hearing aid. Global Journal of Health Science Vol. 9, No. 7, July 2017 (e-Version First) Citations: 4 Google Scholar
66. Aspa Kypraiou, Pavlos Sarafis, Andreas Tsounis, Georgia Bitsi, Elias Andreadides, Constantinidis TK, Evaggelia Kotrotsiou, Maria Malliarou. Depression and anxiety in Greek male veterans after retirement. Military Medicine 2017. Military Medicine's Impact Factor 1.025 5 year ImpactFactor 1.223 PMID: 28290937 Citations: 16 Google Scholar This journal has an h-index of 70. The best quartile for this journal is Q3. SCImago Journal Rank (SJR) 0.4
67. Malliarou M, Sarafis P, Zyga S, Constantinidis TC. Hand Hygiene & Nurses. Why it is important. SafeCare 2016, 2:7-10.
68. Vassiliki Stavrou, Avraam Ploumis, Spiridon Voulgaris, Maria Malliarou, Despina Sapountzi-Krepia. Informal Caregivers' Perceived Needs for Health Education Information and Emotional Support: A Comparison between Acute and Sub-Acute Rehabilitation Settings. International journal of caring sciences. January– April 2017 Volume 10 Issue 1 Page 243-250. Citations: 8 Google Scholar

69. Malliarou M, Oikonomou K, Nika S, Sarafis P. Greek military nurse's readiness to provide transcultural care to immigrants. <i>British Journal of Medicine and Medical Research</i> . 19(6): 1-11, 2017; Article no. BJMMR.30615 ISSN: 2231-0614, NLM ID: 101570965 Citations: 2 Google Scholar
70. Bellali, T., Giannopoulou, I. Tsourti, Z., Malliarou, M., Minasidou, E., Sarafis, P., Papadatou, D. Psychometric properties of the Revised Death Attitude Profile (DAP-R) in a Greek sample of nurses. <i>Journal of Nursing Measurement</i> Volume 26, Number 2, 2018 pp264-277 PMID: 30567944 http:// dx. doi. org/ 10. 1891/ 1061- 3749. 26. 2. 264 Citations: 7 Google Scholar This journal has an h-index of 40. The best quartile for this journal is Q3. SCImago Journal Rank (SJR) 0.19
71. Maria Papamarkou; Pavlos. Sarafis; Charis Kaite; Maria Malliarou; Dimitrios Niakas. Investigation of the association between quality of life and depressive symptoms during postpartum period: A correlational study. <i>BMC Women's Health</i> 2017; 17: 115. PMID: 29162087 ; PMID: PMC5698934. doi: 10.1186/s12905-017-0473-0 Citations: 39 Google Scholar This journal has an h-index of 53. The best quartile for this journal is Q2. SCImago Journal Rank (SJR) 0.74
72. Hatzilia Despoina, Malliarou Maria, Korompeli Anna, Tsoumakas Konstantinos, Fildissis George. Smoking cessation process and quality of life. <i>Journal of Nursing Education and Practice</i> 2017, Vol. 7(9):1-12. Citations: 5 Google Scholar
73. Irena Papadopoulos, Georgina Taylor, Sheila Ali, Magdeline Aagard, Ozlem Akman, Lise-Merete Alpers, Paraskevi Apostolara, Sylvia Biglete-Pangilinan, Jessica Biles, Ángel Martín García, Teresa González-Gil, Christina Koulouglioti, Christiana Kouta, Radka Krepinska, Bernadette Nirmal Kumar, Małgorzata Lesińska-Sawicka, Alba Lucero Lopez Diaz, Maria Malliarou, Małgorzata Nagórska, Sara Nassim, Line Nortvedt, Cristina Oter-Quintana, Candan Ozturk, Katalin Papp, Orit Eldar Regev, Florinda O. Rubiano, Maria Ymelda Tolentino Diaz, Valérie Tóthová, Marios Vasiliou, Akile Zorba. Exploring Nurses' Meaning and Experiences of Compassion: An International Online Survey Involving 15 Countries. <i>Journal of Transcultural Nursing</i> 2017, Vol. 28(3) 286 –295 impact factor 1.262 PMID: 26718861 Citations: 73 Google Scholar This journal has an h-index of 51. The best quartile for this journal is Q1. SCImago Journal Rank (SJR) 0.66
74. Malliarou M (2017) Hand Hygiene of Nurses and Patient Safety. <i>Int J Nurs Clin Pract</i> 4: 217. doi: https://doi.org/10.15344/2394-4978/2017/217
75. Lyrarakis Efrossini, Malliarou Maria, Bamidis Panagiotis, Sarafis Pavlos. Depression, anxiety and quality of life of women with breast cancer. <i>International Research Journal of Oncology</i> 2018, 1(1): 1-12. Article no.IRJO.42893 Citations: 2 Google Scholar
76. Karathanasi K, Prezerakos P, Malliarou M, Koutelekos J, Sarafis P. Perioperative Health Professionals' Attitude Towards Management in Operating Room. <i>Romanian Journal of Military Medicine</i> Vol. CXIX • Suppl. 1/2016 supplement with abstracts of 21ST BMMC, CONGRESS OF BALKAN MILITARY MEDICINE COMMITTEE 31 May -3 June 2016 Bucharest Romania

77. Malliarou M, Kypraiou A, Sarafis P, Kotrotsiou E. Anxiety of Greek Armed Forces Retired Personnel. A Research Study. Romanian Journal of Military Medicine Vol. CXIX • Suppl. 1/2016 supplement with abstracts of 21ST BMMC, CONGRESS OF BALKAN MILITARY MEDICINE COMMITTEE 31 May -3 June 2016 Bucharest Romania
78. Malliarou M, Kypraiou A, Zyga S, Tsironi M, Sarafis P. Depression and Quality Of Life Of Greek Armed Forces Retired Personnel. Romanian Journal of Military Medicine Vol. CXIX • Suppl. 1/2016 supplement with abstracts of 21ST BMMC, CONGRESS OF BALKAN MILITARY MEDICINE COMMITTEE 31 May -3 June 2016 Bucharest Romania
79. Oikonomou K, Nika S, Malliarou M. Greek Military Registered Nurses' Cultural Competence. Romanian Journal of Military Medicine Vol. CXIX • Suppl. 1/2016 supplement with abstracts of 21ST BMMC, CONGRESS OF BALKAN MILITARY MEDICINE COMMITTEE 31 May -3 June 2016 Bucharest Romania
80. Malliarou M, Tzourtzoukli E, Karathanasi K, Prezerakos P. Pros and cons of using drg's to cut hospital costs. Romanian Journal of Military Medicine Vol. CXIX • Suppl. 1/2016 supplement with abstracts of 21ST BMMC, CONGRESS OF BALKAN MILITARY MEDICINE COMMITTEE 31 May -3 June 2016 Bucharest Romania
Μετά την εκλογή στη βαθμίδα του Αναπληρωτή Καθηγητή (Σύνολο: 48) Αποδελτίωση στη βάση PubMed (27)
1. D. Sapountzi-Krepia, P. Prezerakos, S. Zyga, A. Petrou, G. Krommydas, M. Malliarou, G. Charalambous, "Psychometric properties of the Greek Version of the «Kuopio University Hospital Transformational Leadership Scale» (KUHTLS)". International Journal of Caring Sciences. 2019;1(12):18-29. Citations: 3 Google Scholar Psychometric Properties of the Greek Version of the «Kuopio University Hospital Transformational Leadership Scale» (KUHTLS) - ProQuest
2. Panagiotis Prezerakos, Angeliki Dreliozi, Panagiotis Samartzis, Vasilios Drosatos, Maria Malliarou, Petros Galanis. Theoretical knowledge of Greek healthcare and non-healthcare professionals on Basic Life Support" International Journal of Caring Sciences 2019, 12(1) 36. PETSIOS 12-4-2019 (internationaljournalofcaringsciences.org)
3. M Malliarou, K Vourdami, S Kotrotsiou, T Paralikas, P Sarafis Correlation of euthanasia attitude of physicians with their level of religiosity European Psychiatry 2019, E-Poster Presentation / European Psychiatry 56S (2019) S3-S321 2017 Impact Factor: 4.129
4. G Tsioumanis, E Kotrotsiou, T Paralikas, S Kotrotsiou, K Tsaras, M Malliarou, E Nanas, C Barbouta, A Barbouta, A Barbouta. The effect of anxiety on dental fear in adult dental patients in Greece European Psychiatry, 2019, E-Poster Presentation / European Psychiatry 56S (2019) S3-S321 2017 Impact Factor: 4.129

5. T Paralikas, E. Kotrotsiou, S Kotrotsiou, E. Lahana, A. Vaitsidou, M Malliarou, E Tsagalas, G Tsioumanis. Assessment of cultural knowledge of midwives in Greek public hospitals European Psychiatry, E-Poster Viewing / European Psychiatry 56S (2019) S322–S553 2017 Impact Factor: 4.129
6. E Papaefstathiou, A Tsounis, E Papaefstathiou, M Malliarou, Theodoros Sergentanis, Pavlos Sarafis. Impact of hospital educational environment and occupational stress on burnout among Greek medical residents BMC research notes 2019, 12 (1), 281 **PMID: 31118106**; PMCID: PMC6532214 DOI: 10.1186/s13104-019-4326-9 Citations: 17 Google Scholar [Impact of hospital educational environment and occupational stress on burnout among Greek medical residents - PubMed \(nih.gov\)](#) This journal has an h-index of 74. The best quartile for this journal is Q2. SCImago Journal Rank (SJR), 0.608
7. Papaefstathiou E, Tsounis A, Malliarou M, Sarafis P. Translation and validation of the Copenhagen Burnout Inventory amongst Greek doctors. Health Psychology Research 2019, 7 (1), 7678 **PMID: 31583289**; PMCID: PMC6763708 Citations: 27 Google Scholar [Translation and validation of the Copenhagen Burnout Inventory amongst Greek doctors - PubMed \(nih.gov\)](#) the best quartile for this journal is Q3. SJR: 0.268
8. Tsaras, K., Malliarou, M., Kotrotsiou, S., Papathanasiou, I. V., Christopoulou, E., & Fradelos, E. C. Impact of job burnout on mental health among social workers in public and private sector in Greece. Mental Health: Global Challenges Journal, 2019, 2(1), 30.
<https://doi.org/10.32437/mhgcj.v2i1.47> Citations: 1
9. Georgantas D, Tsounis A, Vidakis I, Malliarou M, Sarafis P. The impact of socio-demographic features on anxiety and depression amongst navy veterans after retirement: A cross-sectional study. BMC research notes 2020, 13(1):1-6 **PMID: 32127021**; **PMCID: PMC7055026**
<https://doi.org/10.1186/s13104-020-04966-x> Citations: 3 Google Scholar
[The impact of socio-demographic features on anxiety and depression amongst navy veterans after retirement: a cross-sectional study - PubMed \(nih.gov\)](#) This journal has an h-index of 74. The best quartile for this journal is Q2. SCImago Journal Rank (SJR), 0.608
10. Paralikas Theodosios, Karaventza Vaia, Kotrotsiou Evangelia, Malliarou Maria, Lahana Eleni, Tsagalas Elias, Kotrotsiou Styliani. Investigate the anxiety between undergraduate and postgraduate nursing students and its relation to their socio-demographic characteristics. Journal of Nursing Education and Practice 2020,10(6):73-81 DOI: <https://doi.org/10.5430/jnep.v10n6p73> ISSN 1925-4040 (Print) ISSN 1925-4059 (Online)
[Investigate the anxiety between undergraduate and postgraduate nursing students and its relation to their socio-demographic characteristics | Theodosios | Journal of Nursing Education and Practice \(sciedupress.com\)](#)

11. Bellali, T., Manomenidis, G., Karamitri, I., Malliarou, M., Igoumenou, A., & Bellali, N. (2020). Health-related quality of life of prisoners with diabetes mellitus. *Journal of forensic and legal medicine*, 73, 101971. **PMID: 32658745** <https://doi.org/10.1016/j.jflm.2020.101971> Citations:3 Google Scholar [Health-related quality of life of prisoners with diabetes mellitus. - Abstract - Europe PMC](#) Citations: 3 Google Scholar The best quartile for this journal is Q2. h-Index: 47 SJR: 0.569
12. Malliarou, M., Desikou, C., Lahana, E., Kotrotsiou, S., Paralikas, T., Nikolentzos, A., Kotrotsiou, E., & Sarafis, P. (2020). Diabetic patient assessment of chronic illness care using PACIC+. *BMC health services research*, 20(1), 543. **PMID: 32546232; PMCID: PMC7296774** <https://doi.org/10.1186/s12913-020-05400-5> Citations: 3 Google Scholar [Diabetic patient assessment of chronic illness care using PACIC+ | BMC Health Services Research | Full Text \(biomedcentral.com\)](#) Citations: 4 Google Scholar h-Index: 110 SJR: 1.098 The best quartile for this journal is Q1
13. Malliarou, M., Bakola, E., Nikolentzos, A., & Sarafis, P. (2020). Reliability and validity of the Greek translation of the patient assessment of chronic illness care + (PACIC-PLUS GR) survey. *BMC family practice*, 21(1), 122. **PMCID: PMC7315532 PMID: 32586277** <https://doi.org/10.1186/s12875-020-01192-z> [Reliability and validity of the Greek translation of the patient assessment of chronic illness care + \(PACIC-PLUS GR\) survey | BMC Family Practice | Full Text \(biomedcentral.com\)](#) Citations: 1 Google Scholar The best quartile for this journal is Q1 h-Index: 69 SJR: 1.078
14. Irena Papadopoulos, Steve Wright, Runa Lazzarino, Christina Koulouglioti, Magdeline AAGARD, Ozlem AKMAN, Lise-Merete ALPERS, Paraskevi APOSTOLARA, Julieta ARANEDA, Sylvia BIGLETE-PANGILINAN, Orit ELDAR REGEV, Maria Teresa GONZALEZ-GIL, Christiana KOUTA, Radka KREPINSKA, Malgorzata LESINSKA SAWICKA, Miroslava LISKOVA, Lucero LOPEZ-DIAZ, Maria MALLIAROU, Angel MARTIN-GARCIA, Mara MUNOZ, Malgorzata NAGORSKA, Roinah Nkhensani NGUNYULU, Sara NISSIM, Line NORTVEDT, Florinda OCONER-RUBIANO, OTER-QUINTANA Cristina, Candan OZTURK, PAPP Katalin, Blanca PIRATOBA-HERNANDEZ, Elena ROUSOU, Maria Ymelda TOLENTINO-DIAZ, Valerie TOTHOVA, Akile ZORBA. The enactment of compassionate leadership by nursing and midwifery managers: Results from an international online survey. *BMJ Leader* 2020.09.16.20195115; doi: <https://doi.org/10.1101/2020.09.16.20195115> [The enactment of compassionate leadership by nursing and midwifery managers: Results from an international online survey | medRxiv](#) h-Index: 4 SJR: 0.256 The best quartile for this journal is Q3 Citations: 2 Google Scholar

15. Papadopoulos I, Lazzarino R, Koulouglioti C, Aagard M, Akman Ö, Alpers LM, Apostolara P, Araneda Bernal J, Biglete-Pangilinan S, Eldar-Regev O, González-Gil MT, Kouta C, Krepinska R, Lesińska-Sawicka M, Liskova M, Lopez-Diaz AL, Malliarou M, Martín-García Á, Muñoz-Salinas M, Nagórska M, Ngunyulu RN, Nissim S, Nortvedt L, Oconer-Rubiano MF, Oter-Quintana C, Öztürk C, Papp K, Piratoba-Hernandez B, Rousou E, Tolentino-Diaz MY, Tothova V, Zorba A. Obstacles to compassion-giving among nursing and midwifery managers: an international study. *Int Nurs Rev.* 2020 Dec;67(4):453-465. **PMID: 32779196.** doi: 10.1111/inr.12611. [Obstacles to compassion-giving among nursing and midwifery managers: an international study - Papadopoulos - 2020 - International Nursing Review - Wiley Online Library](#) Citations: 7 Google Scholar The best quartile for this journal is Q1 h-Index: 51 SJR: 0.84
16. Maria Malliarou, Philippe Domeyer, Panagiotis Bamidis & Pavlos Sarafis (2021) Translation and validation of the Greek version of the Jefferson Scale of Attitudes toward Physician and Nurse Collaboration (JSAPNC), *Journal of Interprofessional Care*, 35:2, 293-300, DOI: 10.1080/13561820.2020.1713061 **PMID: 32013631** [Translation and validation of the Greek version of the Jefferson Scale of Attitudes toward Physician and Nurse Collaboration \(JSAPNC\) - PubMed \(nih.gov\)](#) Citations: 1 h-Index: 73 SJR: 0.806 The best quartile for this journal is Q2
17. Malliarou Maria, Tsapakidi Dimitra, Athanasios Nikolettos, Gouva Mairi, Kotrotsiou Styliani, Sarafis Pavlos. Depression, resilience and post-traumatic stress disorder (PTSD) in asylum-seeker war refugees in Greece. *Mater Sociomed.* 2021 Mar; 33(1): 26-29 DOI: 10.5455/msm.2021.33.26-29 [Depression, resilience and post traumatic stress disorder \(PTSD\) in asylum-seeker war refugees - Abstract - Europe PMC](#) **PMID: 34012346**
18. Theodosios Paralikas, Malliarou Maria, Theofanidis Dimitrios, Barmpouta Christina, Chachamidis Nikolaos, Fountouki Antigoni, Tsioumanis Georgios, Kotrotsiou Stilian. Physical and Mental Health Level of the Elderly Living in Central Greece. *Mater Sociomed.* 2021 Mar; 33(1): 16-20 DOI: 10.5455/msm.2021.33.16-20 [16-1616180483.pdf \(bibliomed.org\)](#) **PMID: 34012344**
19. Lymberakaki V, Sarafis P, Malliarou M. Communication, work engagement and caring provision differences between nurses and physicians. *International journal of caring sciences.* January-April 2021 Volume 14 | Issue 1| Page 100-105 [11_lymperakaki_oroiginal_14_1 \(internationaljournalofcaringsciences.org\)](#) Citations: 1

20. Papadopoulos, I., Lazzarino, R., Koulouglioti, C., Aagard, M., Akman, Ö., Alpers, L.-M., Apostolara, P., Araneda-Bernal, J., Biglete-Pangilinan, S., Eldar-Regev, O., González-Gil, M. T., Kouta, C., Krepinska, R., Lesińska-Sawicka, M., Liskova, M., Lopez-Diaz, A. L., Malliarou, M., Martín-García, Á., Muñoz-Solinas, M., ... Zorba, A. (2021). The Importance of Being a Compassionate Leader: The Views of Nursing and Midwifery Managers from Around the World. <i>Journal of Transcultural Nursing</i> . https://doi.org/10.1177/10436596211008214 PMID: 33899614 Citations: 4 Google Scholar h-Index: 49 SJR: 0.556 The best quartile for this journal is Q2
21. Tzenetidis V, Papathanasiou I, Tzenetidis N, Nikolentzos A, Sarafis P, Malliarou M. Effort reward imbalance and insomnia among greek healthcare personnel during the outbreak of COVID-19 <i>MATER SOCIO-MED</i> :2021; 33-2: 124-130 DOI: 10.5455/msm.2021.33.124-130 PMID: 34483741 Citations: 2 Google Scholar
22. Malliarou Maria, Nikolentzos Athanasios, Papadopoulos Dimitrios, Theodora Bekiari, Sarafis Pavlos. ICU nurses' moral distress as an occupational hazard, threatening professional quality of life in the pandemic COVID 19 era. <i>MATER SOCIO-MED</i> :2021; 33-2: 88-93 DOI: 10.5455/msm.2021.33.88-93 PMID: 34483734 Citations: 2 Google Scholar
23. Kotrotsiou S, Theofanidis D, Malliarou M, Konstanti Z, Sarafis P, Tsioumanis G, Paralikas T. Investigating nurses stress response strategies during the COVID-19 pandemic <i>MATER SOCIO-MED</i> 2021; 33 (3), 168-173 PMID: 34759772 DOI: 10.5455/msm.2021.33.168-173 Citations: 6 Google Scholar
24. Fountouki A, Kotrotsiou S, Paralikas T, Malliarou M, Konstanti Z, Tsioumanis G, Theofanidis D. Professional Mental Rehearsal: the Power of Imagination in Nursing Skills Training. <i>MATER SOCIO-MED</i> 2021 33 (3), 174-178 PMID: 34759773 doi: 10.5455/msm.2021.33.174-178
25. Malliarou M, Karadonta A, Mitroulas S, Nikolentzos A, Kotrotsiou S, Paralikas T, Sarafis P. Preterm parents' stress and coping strategies in a neonatal intensive care unit in a university hospital of central Greece. <i>Mater Sociomed</i> . 2021 Dec; 33(4): 244-249 DOI: 10.5455/msm.2021.33.244-249 PMID: 35210945
26. Kouta C, Apostolara P, Rousou E, Malliarou M, Papadopoulos I. Nursing and Midwifery Managers' Views on Compassion in Daily Practice: A Survey in Greece and Cyprus. <i>Journal of Health Management</i> . 2022;24(4):572-582. doi: 10.1177/09720634221128087
27. Apostolidi TP, Apostolidi N, Malliarou M. How nurses perceive care and their relationship with their compassion: A literature review. <i>International Journal of caring science</i> 2022 Volume 15 Issue 1 Page 702-710

28. Aristovnik, Aleksander; Keržič, Damijana; Ravšelj, Dejan; Tomažević, Nina; Umek, Lan; Adetiba, Toyin Cotties; Aina, Adetutu Deborah; Ajani, Oluwatoyin Ayodele; Alajmi, Bibi; Aldaihani, Sultan Ghaleb; Aldhafri, Said; Alex, Jogymol; Al-Harbi, Fahad Ahmed; Alpayadin, Yusuf; Amin, Parag; Amoako, George Kofi; Andronic, Octavian; Anton, Sorin Gabriel; Arheiam, Arheiam; Ario, Alex Riolexus; Arslanagić-Kalajdžić, Maja; Asonitou, Sofia; Balbontín Alvarado, Roxana Pamela; Baluku, Martin Mabunda; Bashaar, Mohammad; Benatov, Joy; Benkari, Naima; Bin Syed Hassan, Syed Ahmad Helmi; Boafo, Isaac Mensah; Burro, Roberto; Cameron, Michael P.; Cantele, Silvia; Cheraghi, Maria; Chiang, Yi-Lin; Choi Yeung, Andy; Choukem, Simeon-Pierre; Cikrikci, Özkan; Cortini, Michaela; Dagnew, Baye; da Silva Bezerra, Denilson; Dimitrievska, Vera; Dobrowolska, Beata; Đurović-Todorović, Jadranka; Dwidienawati, Diena; Ebinger, Falk; El Tantawi, Maha; Eisen, Arri; Emam, Mahmoud M.; Enwereuzor, Ibeawuchi K; Faris, Moez AllIslam E.; Fagbamigbe, Adeniyi Francis; Fantinelli, Stefania; Farooq, Ali; Fedorova, Maria; Ferrinho, Paulo; Fogarty-Perry, Barbara; França, Thais; Gamede, Bongani Thulani; Gan, Yongtao; Gericota, Manuel Gradim de Oliveira; González-Fernández, Belinka; Ramie, Agustine; González-Robledo, Luz María; Gorczynski, Paul; Sandeep, Grover; Gunarto, Muji; Gyedu, Adam; Halayem, Soumeyya; Halvorson, Sarah J.; Hawi, Nazir S.; Heidari, Shiva; Hekmatdoost, Azita; Hellsten, Meeri; Hen, Meirav; Hübscher, Evelyne; Inasius, Fany; Inoguchi, Takashi; Iusein, Ervin; Itzkovich, Yariy; Kabera, Telesphore; Kamangar, Sedighe Sadat Hashemi; Kamath Sevagur, Ganesh; Kar, Sujita Kumar; Kateeb, Elham; Kaur, Amrita; Lawrence Joseph, Kerefu; Kešeljević, Aleksandar; Král', Pavol; Kudo, Hiroko; Kumara, P.A.P. Samantha; Laldjebaev, Murodbek; Lazányi, Kornélia; Lazār, Florin; Lee, Paul H.; Leru, Poliana Mihaela; Lopez-Fogues, Aurora; Luechapudiporn, Rataya; Lukanu, Philippe N.; Lutala, Prosper; Machin-Mastromatteo, Juan D.; Madi, Marwa; Major, Piotr; Malliarou, Maria; Männikkö, Niko; Maroco, João P.; Marques, Bertil P.; Matias, João; Mejía-Rodríguez, Oliva; Meloska Petrova, Jana; Méndez Prado, Silvia Mariela; Milićević, Milena; Milosz, Marek; Mira, José Joaquín; Miret, Marta; Mishra, Alpana; Mohammadnezhad, Masoud; Mollica, Cristina; Moonesar, Immanuel Azaad; Mouawad, Nicolas J.; Mu'awanah, Elfi; Mukhamedova, Dilbar; Mutambara, Lillias Hamufari Natsai; Muthiani Malechwanz, Joseph; Navarro, Silvana G.; Ndetei, David Musyimi; Nguyen, Nga; Nomnian, Singhanat; Obadić, Alka; Oducado, Ryan Michael; Olaniyan, Olawale Festus; Ostoj, Izabela; Papageorgiou, Efstathia; Paresashvili, Nino; Patel, Shirona; Patton, Susan Kane; Perenc, Lidia; Pérez-Jover, Virtudes; Peters, Harm; Podgórska-Bednarz, Justyna; Prasedya, Eka Sunarwidhi; Pu, Bo; Qudah, Sumayyah; Raccanello, Daniela; Ramos Palacios, Luis Armando; Rashid, Mamun Ur; Reddy, Vijayalakshmi; Reinholde, Iveta; Roche, Maya; Rodrigues, Ana Sofia; Rogayan, Danilo V.; Rzymiski, Piotr; Saleem, Fahad; Sammut, Roberta; Săndulescu, Oana; Sanjeev, Rinku; Saqib, Muhammad; Sarafis, Pavlos; Saravanan, Muthupandian; Schlez, Mariano; Segura, Waleska Aldana; Seidu, Abdul-Aziz; Senkrua, Akkaya; Sharabati, Abdel-Aziz; Shrestha, Bidhan; Siya, Aggrey; Steinmayr, Ricarda; Surbakti, Eveline; Swain, Rajanikanta; Sychareun, Vanphanom; Šćepanović, Snežana; Špaček, David; Tadić, Ivana; Tannous, Kathy W.; Tatalović Vorkapić, Sanja; Terano, Harold Jan; Tosun, Mehmet S.; Ukpong, Morenike; Uleanya, Chinaza; Ushakova, Olga; Varghese, Thomas; Vasilevska, Daina; Verulava, Tengiz; Vicentini, Giada; Vimolmangkang, Sornkanok; Wilang, Jeffrey Dawala; Wildschut, Angélique; Yagodka, Nikolay N.; Yang, Guo-liang; Yao, Chunlin; Yasin, Shehla A.; Ybañez, Adrian P.; Yorulmaz, Özlem; Yusof, Norhafezah; Zamfir, Ana-Maria; Zhang, Yunquan; Zhirosh, Oksana (2021), "Impacts of the Covid-19 Pandemic on Life of Higher Education Students: Global Survey Dataset from the First Wave", Mendeley Data, V2, doi: 10.17632/88y3nffs82.2. Impacts of the Covid-19 Pandemic on Life of Higher Education Students: Global Survey Dataset from the First Wave - Mendeley Data

29. Malliarou M, Pappa V, Papathanasiou I, Andreanidis I, Nikolentzos A, Apostolakis I, Sarafis P. The effect of an information brochure on patients undergoing cardiac catheterization on their anxiety, knowledge and fear: A randomized controlled study. *Health Psychol Res.* 2022 May 30;10(3):35640. doi: 10.52965/001c.35640. **PMID: 35774898**; PMID: PMC9239369. Google Scholar h-Index: 6 SJR: 0.46 The best quartile for this journal is Q2
30. Malliarou M, Tzenetidis V, Papathanasiou I, Vourdami K, Tzenetidis N, Nikolentzos A, Sarafis P. Physicians' attitudes towards euthanasia and correlation with their spirituality. *Psychiatriki.* 2022 Dec 7;33(4):323-327. doi: 10.22365/jpsych.2022.078. Epub 2022 Apr 27. **PMID: 35477087**. Google Scholar h-Index: 16 SJR: 0.31 The best quartile for this journal is Q3 SCOPUS CiteScore 2021 = 1.2
31. Malliarou, M; Tzenetidis, V; Papathanasiou, I; Vouldami, K; Tzenetidis, N, Nikolentzos A, Sarafis, P. Validation of the Greek version of EAS in medical doctors. *Nurs. Rep* 2022, 12(2), 304- 312; <https://doi.org/10.3390/nursrep12020030> **PMID: 35466250** Google Scholar h-Index: 1
32. Xaris Tsaknis, Evangelos Fradelos, Foteini Malli, Konstantinos Tsaras, Maria Malliarou. The investigation of the psychological burden of patients after hospitalization for Covid 19. *Wiad Lek (IF: 0.12; Q3).* 2022;75(8 pt 1):1827-1831. doi: 10.36740/WLek202208101. **PMID: 36089864**
33. Papathanasiou I, Tzenetidis V, Nikolentzos A, Sarafis P, Malliarou M. Effects of Family Members' of Coronary, Cardiosurgery and General ICU Patients – Resilience, Perceived Stress, Spirituality: A Cross Sectional Analysis in General Military Hospital Athens Greece. *Mater Sociomed.* 2022 Sep; 34(3): 184–187. doi: 10.5455/msm.2022.34.184-187 PMID: PMC9560065. **PMID: 36310748**
34. Patsopoulou A, Anyfantis I, Papathanasiou I.V, Fradelos E, Malliarou M, Tsaras K, Malli F, Papagiannis D. Reported injuries from sharp objects among health care workers in Central Greece. *Healthcare (Basel, Switzerland)*, 2022 10(7), 1249. <https://doi.org/10.3390/healthcare10071249> **PMID: 35885776** PMID: PMC9318476
35. Magionou E, Malliarou M. Health moral impasse and emotional resilience enhancement measures during Covid 19 pandemic. *International Journal of caring science.* 2022 May-August 2022 Volume 15 | Issue 2| Page 1633-1639
36. Fradelos EC, Montegrigo J, Cornelius J, Bakalis V, Malliarou M, Papathanasiou IV, Fasoi G, Kelesi M, Kaba E, Alikari V. Translation and Validation of Nursing Students' Knowledge and Attitudes of Lesbian, Gay, Bisexual, Transgender Health Concerns Survey in the Greek Language. *Healthcare (Basel).* 2022 Dec 15;10(12):2547. doi:10.3390/healthcare10122547. **PMID: 36554072**; PMID: PMC9778051.
37. Parisi C, Bouletis A, Chatzidimitriou K, Palla DD, Ntaliani M, Makri P, Aggelosopoulou M, Divani M, Economou K, Malliarou M. Can kids save lives program improve knowledge, skills and attitude of greek students. Preliminary results from three years of implementation, *European Heart Journal*, Volume 43, Issue Supplement_2, October 2022, ehac544.1470, <https://doi.org/10.1093/eurheartj/ehac544.1470>

38. Paralikas T, Vagiatis K, Gouva M, Malliarou M, Kotrotsiou S, Theofanidis D, et al. Investigating the relationship between mental health, resilience and self-compassion among Greek unemployed people. *European Psychiatry*. 2022;65(S1):S624–S624. doi:10.1192/j.eurpsy.2022.1599
39. M. Malliarou, A. Baralis, T. Paralikas, S. Kotrotsiou, E. Kotrotsiou, P. Sarafis. Burnout of radiology technicians at a General Hospital of Greece in the time of pandemic Covid 19. *European Psychiatry*. 2022;65(S1):S469
40. E. Kotrotsiou, V. Sotiriadou, M. Malliarou, S. Kotrotsiou, T. Paralikas, A. Fountouki, M. Gouva. Self –compassion and Forgiveness among former or active opioid depended people receiving substitution treatment in Greece. *European Psychiatry*. 2022;65(S1):S368-S369
41. M. Malliarou, D. Fellia, A. Nikolentzos, T. Paralikas, P. Sarafis. Mental health and spirituality of informal carers of cancer patients. *European Psychiatry*. 2022;65(S1):S366-S367
42. Papadopoulos, Irene; Wright, Steve; Koulouglioti, Christina; Ali, Sheila; Lazzarino, Runa; Martín-García, Ángel; Oter-Quintana, Cristina; Kouta, Christiana; Rousou, Elena; Papp, Katalin; Krepinska, Radka; Tothova, Valerie; Malliarou, Maria; Apostolara, Paraskevi; Lesińska-Sawicka, Małgorzata; Nagorska, Małgorzata; Liskova, Miroslava; Nortvedt, Line; Alpers, Lise-Merete; Biglete-Pangilinan, Sylvia; Oconer-Rubiano, Ma. Florinda; Chaisetsampun, Wireeporn; Wichit, Nutchath; Ghassemi, Akhtar-Ebrahimi, Jafarjalal, Ezzat; Zorba, Akile; Kuckert-Wöstheinrich, Andrea; Malla, Rabin; Toda, Tomiko; Akman, Özlem; Öztürk, Candan; Puvimanasinghe, Teresa; Ziaian, Tahereh; Eldar-Regev, Orit; Nissim, Sara. Socially Assistive Robots in Health and Social Care: Acceptance and Cultural Factors. Results from an Exploratory International Online Survey. *Jpn J Nurs Sci* 2023 Apr;20(2):e12523. doi: 10.1111/jjns.12523. Epub 2023 Feb 2. (IF: 1.42; Q3).
43. Papadopoulos, I, Koulouglioti, C., Lazzarino, R, Ali, S., Wright, S., Martín-García, Á., Oter-Quintana, C., Kouta, C., Rousou, E., Papp, K., Krepinska, R., Tothova, V., Malliarou, M., Apostolara, P., Lesińska-Sawicka, M., Nagórska, M., Liskova, M., Nortvedt, L., Alpers, L. M., Biglete-Pangilinan, S., ... Nissim, S. Views about perceived training needs of health care professionals in relation to socially assistive robots: an international online survey. *Contemporary nurse* 2023, 59(4-5), 344–361. <https://doi.org/10.1080/10376178.2023.2238095> (IF: 1.79; Q3) **PMID: 37540738**
44. Klimentidou T, Sarafis P, Apostolakis I, Malliarou M. Greek Military Nursing Officers' Leadership Style and their Compassion competence and personal level at Work. *Pol Merkur Lekarski* 2023;51(1):14-20. doi: 10.36740/Merkur202301102 (IF: 0.2; Q4). **PMID: 36960895**
45. Malliarou M, Gagamanou A, Bouletis A, Tzenetidis V, Papathanasiou I, Theodoropoulou M, Apostolidi TP, Grammatas V, Patsopoulou A, Sarafis P. COVID-19 Pandemic and Health and Social Inequalities Worldwide: Impact and Response Measures in Greece. *Adv Exp Med Biol*. 2023;1425:393-399. doi: 10.1007/978-3-031-31986-0_38. **PMID: 37581813**. (IF: 2.62; Q3)

46 Fellia T, Sarafis P, Bouletis A, Tzenetidis V, Papathanasiou I, Apostolidi TP, Gkena N, Nikolentzos A, Patsopoulou A, Malliarou M. Correlation of Cancer Caregiver's Burden, Stress, and Their Quality of Life. <i>Adv Exp Med Biol.</i> 2023;1425:267-273. doi: 10.1007/978-3-031-31986-0_25. PMID: 37581800. (IF: 2.62; Q3)
47. Maria Malliarou, Panagiota Kokoi, Vasileios Tzenetidis, Iokasti Papathanasiou, George Tsioumanis, Nikolaos Tzenetidis, Nikoletta Apostolidi, Axilleas Bouletis, Ioannis Apostolakis and Pavlos Sarafis. Self-Care and Compliance with medication and their relationship to the quality of life of patients with heart failure. <i>Adv Exp Med Biol</i> 2023:1425:417-427. doi: 10.1007/978-3-031-31986-0_40. PMID: 37581815 (IF: 2.62; Q3)
48. Maria Malliarou, Christina Tsonara, Anna Patsopoulou, Axilleas Bouletis, Vasileios Tzenetidis, Iokasti Papathanasiou, Evangelia Kotrotsiou, Mary Gouva, Athanasios Nikolentzos and Pavlos Sarafis. Investigation of factors that affect the quality of life after a stroke. <i>Adv Exp Med Biol</i> 2023:1425:437-442. doi: 10.1007/978-3-031-31986-0_42. PMID: 37581817 (IF: 2.62; Q3).
Στη βαθμίδα του Καθηγητή (Σύνολο: 23)
Αποδελτίωση στη βάση PubMed (15)
1. Malliarou M, Kotsakis A. Editorial: Psychosocial work environment during the COVID-19 pandemic. <i>Front Public Health.</i> 2023 Sep 1;11:1272290. doi: 10.3389/fpubh.2023.1272290. PMID: 37727610 ; PMID: PMC10505712.
2. Malliarou M. Occupational Health and Quality of Life of Health Care Workers in the "Return to Work" Stage. <i>Healthcare (Basel).</i> 2023 Jan 10;11(2):204. doi: 10.3390/healthcare11020204. PMID: 36673572 ; PMID: PMC9859493.
3. Tzenetidis V, Kotsakis A, Gouva M, Tsaras K, Malliarou M. The Relationship between Psychosocial Work Environment and Nurses' Performance, On Studies That Used the Validated Instrument Copenhagen Psychosocial Questionnaire (COPSOQ): An Empty Scoping Review. <i>Pol Merkur Lekarski.</i> 2023;51(4):417-422. doi: 10.36740/Merkur202304117. PMID: 37756463.
4. Marki E, Moisoglou I, Aggelidou S, Malliarou M, Tsaras K, Papathanasiou IV. Body image, emotional intelligence and quality of life in peritoneal dialysis patients. <i>AIMS Public Health.</i> 2023 Aug 14;10(3):698-709. doi: 10.3934/publichealth.2023048. PMID: 37842280 ; PMID: PMC10567979.
5. Galanis P, Moisoglou I, Malliarou M, Papathanasiou IV, Katsiroumpa A, Vraka I, Siskou O, Konstantakopoulou O, Kaitelidou D. Quiet Quitting among Nurses Increases Their Turnover Intention: Evidence from Greece in the Post-COVID-19 Era. <i>Healthcare (Basel).</i> 2023 Dec 29;12(1):79. doi: 10.3390/healthcare12010079. PMID: 38200985 ; PMID: PMC10779139.
6. Apostolara P, Adamakidou T, Mouta E, Vus V, Malliarou M, Mantzorou M, Papathanasiou IV. Burnout and Depression Of Greek Healthcare Professionals Working In Refugees' Reception Centers And Accommodation Programs. <i>Pol Merkur Lekarski.</i> 2023;51(3):228-233. doi: 10.36740/Merkur202303107. PMID: 37589107.
7. Klimentidou T, Patsopoulou A, Tzenetidis V, Sarafis P, Apostolakis I, Malliarou M. Greek Military

Nursing Officers' Compassion Competence and Compassion Level at work and their Professional Quality Of Life. <i>Pol Merkur Lekarski</i> . 2023;51(1):14-20. doi: 10.36740/Merkur202301102. PMID: 36960895 .
8. Vako I, Patsaki E, Kouvarakos A, Grammatis V, Kouroutzis I, Apostolidi TP, Roka V, KOTanidou A, Sarafis P, Malliarou M. Moral Distress and Moral Resilience of Health Professionals in a Greek Public Hospital during the Second Wave of Pandemic. <i>Medical Research Archives</i> , 2023, 11(10).
9. Chatzi, A.V. and Malliarou, M. The need for a nursing specific patient safety definition, a viewpoint paper. <i>International Journal of Health Governance</i> , 2023, 28 (2), 108-116. https://doi.org/10.1108/IJHG-12-2022-0110
10. Papathanasiou I, Tzenetidis V, Tsaras K, Zyga S, Malliarou M. Missed Nursing Care; Prioritizing the Patient's Needs: An Umbrella Review. <i>Healthcare (Basel)</i> . 2024 Jan 16;12(2):224. doi: 10.3390/healthcare12020224. PMID: 38255111 ; PMCID: PMC10815730.
11. Galanis P, Moisoglou I, Papathanasiou IV, Malliarou M, Katsiroumpa A, Vraka I, Siskou O, Konstantakopoulou O, Kaitelidou D. Association between Organizational Support and Turnover Intention in Nurses: A Systematic Review and Meta-Analysis. <i>Healthcare (Basel)</i> . 2024 Jan 23;12(3):291. doi: 10.3390/healthcare12030291. PMID: 38338176 ; PMCID: PMC10855592.
12. Karvouniari A, Karabetsos D, Kleisiaris CF, Karavasileiadou S, Baghdadi N, Kyrarini VA, Kasagianni E, Tsalkitzi A, Malliarou M, Melas C. Translation and Validation of Digital Competence Indicators in Greek for Health Professionals: A Cross-Sectional Study. <i>Healthcare (Basel)</i> . 2024 Jul 9;12(14):1370. doi: 10.3390/healthcare12141370. PMID: 39057513 ; PMCID: PMC11276525.
13. Galanis P, Moisoglou I, Katsiroumpa A, Malliarou M, Vraka I, Gallos P, Kalogeropoulou M, Papathanasiou IV. Impact of Workplace Bullying on Quiet Quitting in Nurses: The Mediating Effect of Coping Strategies. <i>Healthcare (Basel)</i> . 2024 Apr 6;12(7):797. doi: 10.3390/healthcare12070797. PMID: 38610219 ; PMCID: PMC11011316.
14. Moisoglou I, Katsiroumpa A, Malliarou M, Papathanasiou IV, Gallos P, Galanis P. Social Support and Resilience Are Protective Factors against COVID-19 Pandemic Burnout and Job Burnout among Nurses in the Post-COVID-19 Era. <i>Healthcare (Basel)</i> . 2024 Mar 24;12(7):710. doi: 10.3390/healthcare12070710. PMID: 38610133 ; PMCID: PMC11012117.
15. Klesiora M, Tsaras K, Papathanasiou IV, Malliarou M, Bakalis N, Kourkouta L, Melas C, Kleisiaris C. Frailty Assessment and Its Impact on Loneliness among Older Adults Receiving Home-Based Healthcare during the COVID-19 Pandemic. <i>Healthcare (Basel)</i> . 2024 Aug 21;12(16):1666. doi: 10.3390/healthcare12161666. PMID: 39201224 ; PMCID: PMC11353754.
16. Gialama M, Kleisiaris C, Malliarou M, Papagiannis D, Papathanasiou IV, Karavasileiadou S, Almegewly WH, Tsaras K. Validity and Reliability of the Greek Version of Adult Vaccine

Hesitancy Scale in Terms of Dispositional Optimism in a Community-Dwelling Population: A Cross-Sectional Study. <i>Healthcare (Basel)</i> . 2024 Jul 23;12(15):1460. doi: 10.3390/healthcare12151460. PMID: 39120164 ; PMCID: PMC11311501.
17. Daniela Raccanello Lan Umek , Roberto Burro, Aleksander Aristovnik, Giada Vicentini, Rob Hall Muhammad Ayub Buzdar Ana Teresa Ferreira-Oliveira, Surobhi Chatterjee, Dejan Ravšelj, Chiara Buizza, Nicola Cucari, Beata Dobrowolska, Thais França, Alberto Ghilardi, Fany Inasius Sujita Kumar Kar Juan D. Machin-Mastromatteo, Konstantinos Karampelas, Andrii Kuzyshyn, Maria Malliarou, Silvia Mariela Méndez-Prado Olawale Festus Olaniyan, Cristina Mollica, Ana Sofia Rodrigues Ana-Maria Zamfir, Nina Tomažević. Coping and emotions of global higher education students to the Ukraine war worldwide. <i>Sci Rep</i> 2024, 14, 8561 (2024). https://doi.org/10.1038/s41598-024-59009-3 (IF: 4.38; Q1)
18. Grammatis V, Kouroutzis I, Apostolidi N, Vako I, Apostolidi T.P, Roka V, Sarafis P, Malliarou M. Moral distress and Moral Sensitivity and their correlation with Safe nursing care. <i>Medical Research Archives</i> , 2024, 12, (1). https://doi.org/10.18103/mra.v12i1.4930
19. Apostolidi N, Apostolidi T, P, Tsaras K, Malliarou M. Investigation of Stress and Burnout Levels in Greek Nurses Working in Covid-19 Units / Clinics. <i>International Journal of Caring Sciences</i> 2024, 17 (1), 536-543
20. Aristomenis Kotsakis, Demetris Avraam, Maria Malliarou et al. Psychosocial Factors in Evidence-based Management Interventions and Policymaking: The COPSOQ III Greek Validation Study, 16 August 2024, preprint (Version 1) available at Research Square [https://doi.org/10.21203/rs.3.rs-4888710/v1]
21. Vasileios Tzenetidis, Aristomenis Kotsakis, Mary Gouva, Konstantinos Tsaras, Maria Malliarou. Examining Psychosocial Risks and Their Impact on Nurses' Safety Attitudes and Medication Error Rates: A Cross Sectional Study. preprint doi: 10.20944/preprints202408.1592.v1
22. Ioannis Kouroutzis, Maria Malliarou. Effectiveness of a skill lab on nursing students' knowledge to perform peripherally inserted central catheter insertion: a quasi-experimental study. <i>Pol Merkur Lek</i> , 2024;52(6):668-678. doi: 10.36740/Merkur202406108
23. Aikaterini Toska, Ioanna Dimitriadou, Constantinos Togas, Eleni Nikolopoulou, Evangelos C. Fradelos, Ioanna V. Papathanasiou, Pavlos Sarafis, Maria Malliarou, Maria Saridi. Exploring Quiet Quitting in Healthcare: The Role of Workplace Conflicts and Organizational Support. <i>Nurs. Rep.</i> 2025, 15(2), 38 https://doi.org/10.3390/nursrep15020038
24. Vasileios Leivaditis, Pavlos Sarafis, Maria Malliarou, Francesk, Mulita, Theodoros N. Sergentanis. Comprehensive Analysis of Natural and Man-made Disasters: A Narrative Review of Causes, Impacts and Management Strategies in Greece and the European Union. in review process

25. Karampalis, Christos; Stamiris, Stavros; Sarridimitriou, Athanasios; Stamiris, Dimitrios; Kakoulidis, Panagiotis; Anestiadou, Elissavet; Sarafis, Pavlos; Christodoulou, Pavlos; Vrangalas, Vasileios; Malliarou, Maria. Effect of surgical treatment on mental health, disability and quality of life in active military and law enforcement personnel with non-specific chronic low back pain: A retrospective study. JOR Spine. In review process

Βιογραφικό: Μαλλιαρού Μαρία

10.6. Ευχαριστίες σε αναγνωρισμένου κύρους ειδικά επιστημονικά περιοδικά με σύστημα κριτών, σε βάσεις δεδομένων

Ευχαριστίες σε αναγνωρισμένου κύρους ειδικά επιστημονικά περιοδικά με σύστημα κριτών, σε βάσεις δεδομένων. Ράμμος Α, Τάτση Κ, Μπέλλος Σ, Δημολιάτης Γ. Μετάφραση στα ελληνικά του εργαλείου μέτρησης εκπαιδευτικού περιβάλλοντος ειδικευομένων PHEEM. Αρχεία Ελληνικής Ιατρικής 2011, 28(1):48-56 [48.pdf \(mednet.gr\)](#)

Acknowledgments

A. Aristovnik, D. Keržič and D. Ravšelj et al. Impacts of the Covid-19 Pandemic on Life of Higher Education Students: Global Survey Dataset from the First Wave. /Data in Brief 39 (2021) 107659

10.7. Δημοσίευση πλήρους κειμένου εργασίας σε πρακτικά διεθνών και ελληνικών συνεδρίων με σύστημα κριτών

10.8. Ανακοινώσεις - εισηγήσεις σε διεθνή συνέδρια, σεμινάρια και ημερίδες, με σύστημα κριτών, με δημοσίευση περίληψης εργασίας σε πρακτικά συνεδρίων ή σε τόμο περιλήψεων ή σε CD- περιλήψεων

Προ της εκλογής στη βαθμίδα του Αναπληρωτή Καθηγητή (σύνολο: 99)

1. Malliarou M, Serafeim T. Abuse of psychotropic drugs by the elderly. 8th Congress of Balkan Military Medical Committee. Cluj, Romania. 21-23 Sept. 2003 (book of abstracts pp:149)
2. Malliarou M, Liaskos J, Mantas J. Legislative issues in the processing of sensitive personal data in the electronic patient record. 5th ICTICH Samos, Greece, Jul 2007. conference proceedings pp133-141
3. Malliarou M, Moustaka E, Constantinidis T.K. Burnout of nursing personnel in a Regional University Hospital. International Symposium "Risks for health care workers: prevention challenges" ELINYAE, ISSA, INRS, BGW, SUVA. Athens, 4-7th June 2007.
4. Malliarou M, Chandrinou A. Nursing Information Systems. 13th Congress of Balkan Military Medical Committee, Kousantasi, Turkey. 2008 (book of abstracts pp:73)
5. Malliarou M, Serafeim T. Safety of sensitive personal data in the electronic health record. 13th Congress of Balkan Military Medical Committee, Kousantasi, Turkey. 2008 (book of abstracts pp:190)
6. Malliarou M, Karathanasi K. Patients' safety relatively to nurses'/patients ratio. 13th Congress of Balkan Military Medical Committee, Kousantasi, Turkey. 2008 (book of abstracts pp:154)
7. Malliarou M, Moustaka E. Chemotherapy: Professional danger for Nursing Personnel. 13th Congress of Balkan Military Medical Committee, Kousantasi, Turkey. 2008 (book of abstracts pp:233)
8. Malliarou M, Constantinidis T.K. Burnout in health professionals. Creation of cross-border cooperation network for research education and training in public health of Bulgaria and Greece cross-border region. INTERREG III www.phes1.eu Alexandroupolis, Greece, 2008 (book of abstracts pp:55-59)
9. Moustaka E, Malliarou M, Constantinidis T,C. Occupational stress and the mechanisms through which affects the human health. Public Health and Health Care in Greece and Bulgaria: The Challenge of the Cross-border Collaboration. Alexandroupolis, Greece, 8-10 May 2009 (book of

abstracts pp:120)

10. Malliarou M, Constantinidis T.C, Sourtzi P, Velonakis E. Occupational accidents in the military environment. Public Health and Health Care in Greece and Bulgaria: The Challenge of the Cross-border Collaboration. Alexandroupolis, Greece, 8-10 May 2009 (book of abstracts pp:118)

11.Sarafis P, Malliarou M, Karathanasi K. The need for developing knowledge of registered nurses on Transcultural nursing. 1st international congress on nursing education, research and practice. Salonica, 15-17 Oct 2009 (book of abstracts pp:146-147)

12. Malliarou M, Sarafis P. Professional orientation and graduate studies in nursing. 1st international congress on nursing education, research and practice. Salonica, 15-17 Oct 2009 (book of abstracts pp:270)

13.Malliarou M, Damigou D, Sarafis P. Advantages of electronic nursing documentation in nursing practice. 1st international congress on nursing education, research and practice. Salonica, 15-17 Oct 2009 (book of abstracts pp:229-230)

14.Malliarou M, Moustaka E. Nurses job satisfaction in military hospitals of Northern Greece. 14th Congress of BMMC. Multinational Military cooperation on the Balkans and on missions abroad. Sunny Beach, Bulgaria. 10 - 14 May 2009. (βραβεύθηκε)

15.Malliarou M, Moustaka E, Constantinidis T,C. Stress related health problems and management of occupational stress. Public Health and Health Care in Greece and Bulgaria: The Challenge of the Cross- border Collaboration. Alexandroupolis, Greece, 8-10 May 2009 (book of abstracts pp:104)

16. Malliarou M, Sarafis P, Zyga S, Lavdaniti M, Karathanasi K, Sotiriadou K, Serafeim T, Constantinidis TC. Nurses Attitude towards Dying Patients in a Greek District Hospital. International Multidisciplinary Forum on Palliative Care. Budapest Hungary 11-14 Nov 2010.

17.Karathanasi K, Malliarou M, Sarafis P. The Greek military nursing and its passage from the past to the future. International Perspectives in the History of Nursing Conference. Surrey, 14-16 Sep 2010. pp157.

18. S. Zyga, M. Lavdaniti, M. Malliarou, S. Arbouzis, M. Kourakos, J. Stathoulis, M. Athanasopoulou, E. Christodoulou, A. Kalokairinou, "An investigation on the attitudes of nephrology nurses towards the management of death", in 39th EDTNA/ ERCA International Conference, Dublin, Ireland,2010, pp. 68.

19.Malliarou M, Constantinidis TC, Sourtzi P, Velonakis E. Occupational accidents in Greek Armed Forces.15th Congress of BMMC Balkan Military Medical Committee. Pieria, Greece, 30th May-3rd June 2010.

20.Malliarou M, Sarafis P, Karathanasi K, Serafeim T. Greek nurses' attitude towards death and dying patients. 15th Congress of BMMC. Pieria, Greece, 30th May-3rd June 2010.

21.Karathanasi K, Malliarou M, Karathanasis D. H1N1: A matter of policy or a clinical issue? The role of medical-drug-industrial complex. 15th Congress of BMMC. Pieria, Greece, 30th May-3rd June 2010.

22.Malliarou M, Sarafis P, Karathanasi K, Karaolia A, Serafim T. Greek Nurses attitude towards

death. 8th European Regional Conference of the Commonwealth Nurses Federation. "Advancing health through nursing: Commonwealth's European Region perspectives. Cyprus 12th -13th March 2010.

23.Sarafis P, Malliarou M, Moustaka E, Karathanasi K. Greek nurses need for transcultural education. 15th Congress of BMMC. Pieria, Greece, 30th May-3rd June 2010.

24.Sarafis, M Malliarou, M Athanasopoulou, K Karathanasi. Greek Nurses Attitude towards Transcultural Training. 2nd European Transcultural Nursing International Conference, Limerick 30th June and 1st July 2011

25.M Malliarou, M Athanasopoulou, S Zyga. Greek Nurses Attitude towards Death in Greece. 2nd European Transcultural Nursing International Conference, Limerick 30th June and 1st July 2011

26. M Malliarou. Risk perception of occupational accidents in Greek Armed Forces. The 12th European Doctoral Conference in Nursing Science Challenges in Nursing Science: from theory to practice. Maastricht, The Netherlands. 16-17 September, 2011

27.M. Malliarou, K. Karathanasi, H. Moustaka, T. Serafeim K. Sotiriadou, P. Sarafis. Families' experiences with a relative in the intensive care unit. 16th Congress of BMMC Balkan Military Medical Committee. Bucarest, Romania, 2011

28.M. Malliarou, A. Agori, P. Sarafis, M. Athanasopoulou, C. Kouta, S. Zyga, "Diabetes Mellitus and Quality of Life", in 18th Congress of Cyprus Nurses and Midwives Association, Nicosia, 2011, pp. 67.

29.M. Athanasopoulou, S. Zyga, C. Kouta, M. Malliarou, A. Kalokairinou, "Breastfeeding in Greek tradition", in 18th Congress of Cyprus Nurses and Midwives Association, Nicosia, 2011, pp. 69.

30.M. Malliarou, P. Sarafis, K. Karathanasi, K. Sotiriadou, E. Moustaka. Greek nurses' transcultural training. ICN Conference and CNR, Valletta, Malta, 2011.

31.S. Zyga, C. Tsiros, M. Malliarou, M. Lavdaniti, J. Stathoulis, E. Christodoulou, "Self – Concept of Renal Nurses of a District Hospital in Greece", in International Council of Nurses, ICN Conference and CNR 2011, Valletta, Malta, 2011.

32.M. Lavdaniti, M. Malliarou, A. Tsaloglidou, S. Zyga, "Theories of illness pathogenesis used in nursing", in International Council of Nurses, ICN Conference and CNR 2011, Valletta, Malta, 2011.

33.M. Malliarou, S. Zyga, C. Tsiros, M. Lavdaniti, J. Stathoulis, E. Christodoulou, "Professional Burnout of Renal Nurses in Greece", in International Council of Nurses, ICN Conference and CNR 2011, Valletta, Malta, 2011.

34.S. Zyga, M. Malliarou, M. Lavdaniti, S. Armpouzis, A. Spiraki, P. Sarafis. Investigation of Greek nurses' perceptions regarding to the introduction of computer at work. ICN Conference and CNR, Valletta, Malta, 2011

35. M. Malliarou, E. Mpakola, S. Zyga, "The special role of the nursing community on cardiovascular diseases prevention", in International Council of Nurses, ICN Conference and CNR 2011, Valletta, Malta, 2011.

36. M Athanasopoulou, P Peitsidis, M Malliarou, V Roka, M Saridi, S Zyga, A Kalokairinou. The

Βιογραφικό: Μαλλιαρού Μαρία

neonatal abandonment in Greek reality. 5ο Πανελλήνιο και 4ο Πανευρωπαϊκό Επιστημονικό και Επαγγελματικό Νοσηλευτικό Συνέδριο της Ένωσης Νοσηλευτών Ελλάδος. Κέρκυρα, Μάιος 2012.

37. M Malliarou, P Sarafis, E Moustaka, P Sourtzi, T Constantinidis. Occupational Health Officer Nurses in the Greek Army. 5th International Fohneu Congress on Occupational Health Embrancing the future- Influencing change. 19th- 21st September, 2012 in Tarragona, Spain.

38. Malliarou M, Karathanasi K, Moustaka H, Sotiriadou K, Sarafis P, Constantinidis T.C. Occupational accidents and musculoskeletal disorders in Greek Armed Forces in Evros county. 17th Congress of BMMC Balkan Military Medical Committee. Belgrade, Serbia, June 2012. Best oral presentation award of the Greek delegation.

39. Karathanasi K, Malliarou M, Sarafis P, Prezerakos P. Surgical safety checklist in Greek hospitals. 17th Congress of BMMC Balkan Military Medical Committee. Belgrade, Serbia, June 2012.

40. Malliarou M, Sarafis P, Karathanasi K, Constantinidis TC. Nurses' vaccination coverage in Thessaly Hospitals. 5ο Πανελλήνιο και 4ο Πανευρωπαϊκό Επιστημονικό και Επαγγελματικό Νοσηλευτικό Συνέδριο της Ένωσης Νοσηλευτών Ελλάδος. Κέρκυρα, Μάιος 2012.

41. Malliarou M, Sarafis P. Blogs in nursing education. 1st International conference on medical education informatics. May 2012.

42. M Malliarou, P Sarafis, K Karathanasi, T Constantinidis. Investigation of the effect of night shift on psychosomatic health of nurses. 6ο Πανελλήνιο και 5ο Πανευρωπαϊκό επιστημονικό και επαγγελματικό Νοσηλευτικό Συνέδριο. Λευκάδα 23-26 Μαΐου 2013

43. Αθανασοπούλου Μ, Ζυγά Σ, Καϊτελίδου Δ, Κούτα Χ, Μαλλιαρού Μ, Καλοκαιρινού Α. Η Πολιτισμική Επάρκεια Των Επαγγελματιών Υγείας Στην Προαγωγή Του Μητρικού Θηλασμού. 20ο Παγκύπριο Συνέδριο Νοσηλευτικής και Μαιευτικής «Νοσηλευτική και Μαιευτική Φροντίδα: Πανανθρώπινη, Διαχρονική, Εξελιξιμη». 29-30 Νοεμβρίου 2013, Λευκωσία.

44. K. Zoubris, A. Ioannidis, S. Katsaragakis, M. Malliarou, M. Gouva, S. Zyga, "Investigation of Altruism and Narcissistic Personality of Health Professionals to Volunteering", in 18th Congress of Balkan Military Committee. Istanbul, Turkey, 2013, pp. 38.

45. Malliarou M, Karathanasi K, Andreanidis E, Sarafis P; Kotrotsiou E. Hand Hygiene Compliance in Greek Nursing Personnel. 18th Congress of Balkan Military Committee. Istanbul, Turkey, 22-26.5.2013. Congress Programme, page 21 Δημοσιεύτηκε στο Balkan Military Medical Review Jun 2013; 16 (supplement)

46. M Malliarou, K Karathanasi, V Roka, A Karvouniari, P Sarafis. Investigation of Greek Military Nursing Academy Students' Death Attitude. 18th Congress of Balkan Military Committee. Istanbul, Turkey, 22- 26.5.2013. Congress Programme, page 36 Δημοσιεύτηκε στο Balkan Military Medical Review Jun 2013; 16 (supplement)

47. P. Varoutsou, P. Prezerakos P, A. Lazakidou, K. Karathanasi, M. Malliarou, M. Gouva, S. Zyga, "Dialysis Nurses Ecological Behavior", in 18th Congress of Balkan Military Committee, Istanbul, Turkey, 2013, pp. 41.

48. Chandrinou A, Malliarou M, Exarchos K, Sarafis P; Bissias C, Gaitanou K. Working Environment-

Related Tension Experienced by Staff in Greek Hyperbaric Medicine Units. 18th Congress of Balkan Military Committee. Istanbul, Turkey, 22-26.5.2013. Congress Programme, page 40 Δημοσιεύτηκε στο Balkan Military Medical Review Jun 2013; 16 (supplement)

49.Malliarou M, Karathanasi K, Andreanidis E, Moustaka E, Sotiriadou K, Sarafis P, Constantinidis T. Investigation of the effect of shift work in nursing personnel. 18th Congress of Balkan Military Committee. Istanbul, Turkey, 22-26.5.2013. Δημοσιεύτηκε στο Balkan Military Medical Review Jun 2013; 16 (supplement)

50.Karathanasi K, Ιλιadi I, Malliarou M, Sarafis P, Prezerakos P. Healthcare through Social Media. 18th Congress of Balkan Military Committee. Istanbul, Turkey, 22-26.5.2013. Δημοσιεύτηκε στο Balkan Military Medical Review Jun 2013; 16 (supplement)

51.Sarafis P, Athanasopoulou M, Malliarou M, Kouta C. Professional touch and caring in cancer patients in transcultural environments. 3rd European Transcultural Nursing Association International conference. Israel, 24-27 June 2013

52.E Moustaka, M Malliarou, TC Constantinidis. Work stress and HRA axis dysregulation measured by salivary cortisol levels. 1st International Meeting on Wellbeing and Performance in Clinical Practice (WELL-Med), Alexandroupolis, Greece, May 28th - June 1st 2014.

53.M. Athanasopoulou, M. Malliarou, C. Kouta, D. Kaitelidou, S. Zyga, A. Kalokairinou, "Preliminary results of research on Greek women attitudes towards breastfeeding", in 3rd European Transcultural Nursing Association (ETNA) International Conference, Israel, 24-27.6.2013.

54.Malliarou M, Karathanasi K, Koutelekos J, Sarafis P. OR nurses' stress and its impact in their quality life. AORN SURGICAL CONFERENCE & EXPO 29 March -2 April 2014. Chicago.

55.M. Athanasopoulou, D. Kaitelidou, S. Zyga, M. Malliarou, A. Kalokairinou, "Factors affecting duration of breastfeeding in Greek mothers", in 1st International Conference of Community & Public Health Nursing: Research, Education and Practice, Athens, Greece, 2013.

56.H. Mazarakou, M. Tsironi, A.P. Rohas Gil, M. Malliarou, L. Papageorgiou, S. Zyga, "Regional doctors' and nurses' attitudes and beliefs towards death management", in 1st International Conference of Community & Public Health Nursing: Research, Education and Practice, Athens, Greece, 2013.

57. A.M. Pistikou, A. Sachlas, S. Zyga, M. Daratsianou, E. Katsa, M. Malliarou, A.P. Rohas Gil, "Are health care professionals effective as role models in Greece?", in 19th Congress Balkan Military Medical Committee, Plovdiv, Bulgaria, 2014, pp. 77.

58. D. Sourila, P. Prezerakos, M. Tsironi, A.P. Rohas Gil, M. Malliarou, S. Zyga, "Investigation of factors affecting frequency of breastfeeding in women at a general hospital", in 19th Congress Balkan Military Medical Committee, Plovdiv, Bulgaria, 2014, pp. 164.

59. H. Grouni H, M. Tsironi, P. Prezerakos, A.P. Rohas Gil, G. Panoutsopoulos, M. Malliarou, S. Zyga, "Pressure ulcers in a Greek intensive care unit", in 19th Congress Balkan Military Medical Committee, Plovdiv, Bulgaria, 2014, pp. 222.

60. A. Aroni, M. Tsironi, G. Panoutsopoulos, P. Theofilou, A.P. Rohas Gil, M. Malliarou, D. Presvelos, S. Zyga, "Self assessment of pain in patients with End-Stage Renal Disease ESRD", in 19th Congress Balkan Military Medical Committee, Plovdiv, Bulgaria, 2014, pp. 240.
61. M. Magana, S. Zyga, A. Sachlas, A. Ioannidis A, M. Tsironi, M. Daratsianou, D. Kougioumtzi-Dimoliani, A.M. Pistikou, M. Malliarou, A.P. Rohas Gil, "Metabolic disorders as an outcome of sleep deprivation", in 19th Congress Balkan Military Medical Committee, Plovdiv, Bulgaria, 2014, pp.243.
62. M.E. Katsa, S. Zyga, A. Ioannidis, P. Kolovos, M. Tsironi, P. Koutsovitis, A. Sachlas, A.M Pisticou, E. Dafni, D. Kougioumtzi- Dimoliani, M. Malliarou, A.P. Rohas Gil, "Association of life style with metabolic syndrome in greek children ", in 19th Congress Balkan Military Medical Committee, Plovdiv, Bulgaria, 2014, pp. 244.
63. Chandrinou A, Antoniadou D, Giatili S, Aisopou V, Bissias C, Malliarou M, Exarchos K, Katopodi A. Benefits and problems of Hospital Information Systems – reference to the information technology department of the Athens Naval Hospital. 19th Congress of BMMC, 7 – 10 May 2014, Plovdiv, BULGARIA pp153.
64. Karathanasi K, Malliarou M, Iliadi I, Kaimaki V, Prezerakos P. Crowdsourcing in disasters: shifting power to people. 19th Congress of BMMC, 7 – 10 May 2014, Plovdiv, BULGARIA pp 175
65. Chandrinou A, Kalentzos N. V, Gaitanou K, Bissias C, Malliarou M, Tsoumakas K, Elefsiniotis I, Fildissis G. Quality of life of patients with avascular femoral head necrosis treated with hyperbaric oxygen. Preliminary results. 19th Congress of BMMC, 7 – 10 May 2014, Plovdiv, BULGARIA pp 110.
66. M. Malliarou, P. Sarafis, S. Zyga, T. Constantinidis, "Religiosity and Greek nurses' dead attitude", in 1st International Meeting on Wellbeing and Performance in Clinical Practice, Alexandroupolis, Greece, 2014.
67. M Athanasopoulou, M Malliarou, D Kaitelidou, S Zyga, A Kalokairinou. Factors influencing Greek and immigrant women attitudes' towards breastfeeding. 7ο Πανελλήνιο και 6ο Πανευρωπαϊκό επιστημονικό και επαγγελματικό Νοσηλευτικό Συνέδριο. Ιωάννινα 8-11 Μαΐου 2014
68. A Chandrinou, K Exarchos, K Gaitanou, M Malliarou, E Karantzoula, M Masouridi, V Roka. Hyperbaric oxygen and delayed radiation injuries. A literature review. 7ο Πανελλήνιο και 6ο Πανευρωπαϊκό επιστημονικό και επαγγελματικό Νοσηλευτικό Συνέδριο. Ιωάννινα 8-11 Μαΐου 2014
69. M. Malliarou, K. Karathanasi, E. Moustaka, S. Zyga, P. Sarafis, " Importance of motivation in shaping Greek women's attitude towards breastfeeding", 20th Congress of Balkan Military Medical Committee, Thessaloniki, 2015.
70. M. Malliarou, K. Karathanasi, E. Moustaka, S. Zyga, P. Sarafis, " Eythanasia. An active area of research in contemporary bioethics", 20th Congress of Balkan Military Medical Committee, Thessaloniki, 2015.

Βιογραφικό: Μαλλιαρού Μαρία

71. Karathanasi K, Malliarou M. Patients' satisfaction with perioperative care in a Greek Military Hospital using Leiden perioperative care patient satisfaction questionnaire. 19th Congress of BMMC, 7 – 10 May 2014, Plovdiv, BULGARIA pp 96
72. Sarafis P, Malliarou M, Bamidis P. Simulation in surgical - perioperative nursing education and training. 2nd International Conference on Medical Education Informatics – MEI 2015. 17-18 JUNE 2015, Salonika, Greece
73. Chandrinou A, Gaitanou K, Exarchos K, Malliarou M, Bissias C, Tsoumakas K, Elefsiniotis I, Filindissis G. Motivating factors countering the impact of the financial crisis on Hellenic navy personnel. 20 TH BMMC, 8 – 11 June 2015, Salonika, Greece
74. M Malliarou, B Boutsinis, P Sarafis. Attitude and consequences of cyberbullying among university. 20TH BMMC, 8 –11 June 2015, Salonika, Greece
75. Malliarou M, Kypraiou A, Kotrotsiou E. Investigation of depression of Greek Armed forces retired personnel. 20 TH BMMC, 8 – 11 June 2015, Salonika, Greece
76. Malliarou M, Tania Skoulikari. Economic crisis and impact on nutritional status in Greece. 20 TH BMMC, 8 –11 June 2015, Salonika, Greece
77. Karathanasi K, Koutelekos I, Malliarou M, Prezerakos P. Excellence in nursing care. 7TH EORNA CONGRESS, ROME, 2015
78. Malliarou M, Karathanasi K, Sarafis P. Surgical patients' quality of life and their perception of care using CBI questionnaire. 7TH EORNA CONGRESS, ROME, 2015
79. Karathanasi K, Koutelekos J, Malliarou M, Prezerakos P. How Greek ORs overcome economic crisis. 7th EORNA CONGRESS, ROME, 2015
80. Kotrotsiou E, Fotiadou E, Gouva M, Malliarou M. Perception of nursing care - altruism and job satisfaction in social care hospices. Care4. International Scientific Nursing and Midwifery Congress. 4 – 6 February 2015 Antwerp, Belgium
81. Malliarou M, Sarafis P. Perception of care between surgical patients and healthcare. Care4. International Scientific Nursing and Midwifery Congress. 4 – 6 February 2015 Antwerp, Belgium
82. Malliarou M, Minadisou E, Sarafis P, Bellali T. Nurses perceived skills acquisition and their attitude towards death. Preliminary study. Care4. International Scientific Nursing and Midwifery Congress. 4 – 6 February 2015 Antwerp, Belgium
83. Sarafis P, Malliarou M. Euthanasia an active area of research in contemporary bioethics. What nursing students believe about euthanasia. 1st International Care Ethics and 16th Nursing Ethics ICE Conference at the University of Surrey
84. E Kotrotsiou, K Tsitotas, M Malliarou, M Gouva, N diggelidis. Self concept and self esteem of students in elementary and high school and their relationship with the physical education. 19th International Nursing Research Conference, November 17th to 20th 2015.
85. E Kotrotsiou, Manousiou, M Malliarou, M Gouva, N Diggelidis, The knowledge of primary school students regarding life skills. 19th International Nursing Research Conference November 17th to 20th 2015

86. E Kotrotsiou, Thanasa, M Malliarou, M Gouva, I Papathanasiou, Greek Family conception of caring received by a member suffering with a schizophrenic mental health disorder and its att, of the authors. in the 19th International Nursing Research Conference November 17th to 20th 2015
87. Karathanasi K, Prezerakos P, Malliarou M, Koutelekos J, Sarafis P. Perioperative Health Professionals' Attitude Towards Management in Operating Room. 21ST BMMC, CONGRESS OF BALKAN MILITARY MEDICINE COMMITTEE 31 May -3 June 2016 Bucharest Romania
88. Malliarou M, Kypraiou A, Sarafis P, Kotrotsiou E. Anxiety of Greek Armed Forces Retired Personnel. A Research Study. 21ST BMMC, CONGRESS OF BALKAN MILITARY MEDICINE COMMITTEE 31 May -3 June 2016 Bucharest Romania
89. Malliarou M, Kypraiou A, Zyga S, Tsironi M, Sarafis P. Depression and Quality Of Life Of Greek Armed Forces Retired Personnel. 21ST BMMC, CONGRESS OF BALKAN MILITARY MEDICINE COMMITTEE 31 May -3 June 2016 Bucharest Romania
90. Oikonomou K, Nika S, Malliarou M. Greek Military Registered Nurses' Cultural Competence. 21ST BMMC, CONGRESS OF BALKAN MILITARY MEDICINE COMMITTEE 31 May -3 June 2016 Bucharest Romania
91. Malliarou M, Tzourtzoukli E, Karathanasi K, Prezerakos P. Pros and cons of using drg's to cut hospital costs. 21 ST BMMC, CONGRESS OF BALKAN MILITARY MEDICINE COMMITTEE 31 May -3 June 2016 Bucharest Romania
92. Maria Malliarou, Pavlos Sarafis, Marianna Constantinou, Panagiota Tamana, Ioanna Ellina, Thalia Bellali. Nurses' Daily Spiritual Experience in Greece. 9ο Πανελλήνιο και 8ο Πανευρωπαϊκό Επιστημονικό και επαγγελματικό Νοσηλευτικό Συνέδριο. Kalamata 19-22 May 2016
93. Stefanidis I, Sarafis P, Niakas D, Malliarou M. Evaluation of verbal abuse in the Operating Theater and its correlation with communication quality among Physicians and perioperative Nurses. 8th EORNA Congress on 4 to 7 May 2017
94. Despoina Hatzilia, Maria Malliarou, Michael Toumbis, Constantinos Tsoumakas, George Fildissis. Life Quality of Smokers Following Smoking Cessation Treatment. 22nd BMMC, CONGRESS OF BALKAN MILITARY MEDICINE COMMITTEE 25-28 September 2017 Bucharest Serbia
95. Stauroula Stibanaki, Maria Malliarou, Karnavas, Pavlos Sarafis, Panagiotis Bamidis. Baby - Friendly Hospital Practices and Initiation of Breastfeeding. 22nd BMMC, CONGRESS OF BALKAN MILITARY MEDICINE COMMITTEE 25-28 September 2017 Bucharest Serbia
96. Euthimia Anesti, Krikos Vasilios, Maria Malliarou, Pavlos Sarafis, Panagiotis Bamidis. Quality of Life Of Patients In Hemodialysis And Its Correlation With Psychosocial Factors. 22nd BMMC, CONGRESS OF BALKAN MILITARY MEDICINE COMMITTEE 25-28 September 2017, Bucharest Serbia
97. Maria Malliarou, Elena Bakola, Maria Ntaliani, Pavlos Sarafis. Assessment of chronic patients' care and its correlation with their quality of life. 23rd BMMC, CONGRESS OF BALKAN MILITARY MEDICINE COMMITTEE MAY 2018 Attalia, Turkey

98. Maria Malliarou, Maria Ntaliani, Pavlos Sarafis. Is there a need for preparation in military personnel to retire? 23rd BMMC, CONGRESS OF BALKAN MILITARY MEDICINE COMMITTEE MAY 2018 Attalia, Turkey
99. G Tsiros, E Jelastopulu, P Sarafis, A Tsirou, M Malliarou, PR Domeyer. Screening of depression in primaryhealthcare with the Zung Self-rating Depression Scale: Detection of the optimal cut-off point. 26th European Congress of Psychiatry / European Psychiatry 48S (2018) S141–S358

Μετά την εκλογή στη βαθμίδα του Αναπληρωτή Καθηγητή (Σύνολο: 24)

1. T. Paralikas, E. Kotrotsiou, M. Gouva, A. Sofianidou, S. Kotrotsiou, M. Malliarou. Greek nursing students: The meaning of care and the relationship with self-compassion and empathy. 18th WPA World congress of psychiatry, September 2018, Mexicocity-Mexico.
2. I Stefanidis, M Malliarou, P Sarafis, I Koutelekos, A Davrani, E Kanellou. Evaluation of safety attitudes: frontline perspectives from this patient care area Conference paper 9th EORNA Congress 2019
3. Malliarou M, Vourdami K, Kotrotsiou S, Paralikas T, Malliarou M. Correlation of euthanasia attitude of physicians with their level of religiosity. 27TH EUROPEAN CONGRESS OF PSYCHIATRY Warsaw, Poland, 6-9 April 2019 / European Psychiatry pp296
4. G Tsioumanis, E Kotrotsiou, T Paralikas, S Kotrotsiou, K Tsaras, M Malliarou The effect of anxiety on dental fear in adult dental patients in Greece. 27TH EUROPEAN CONGRESS OF PSYCHIATRY Warsaw, Poland, 6-9 April 2019 / European Psychiatry, pp11
5. T Paralikas, E. Kotrotsiou, S Kotrotsiou, E. Lahana, A. Vaitsidou, M Malliarou, E Tsaggalas, Tsoumanis. Assessment of cultural knowledge of midwives in greek public hospitals. 27TH EUROPEAN CONGRESS OF PSYCHIATRY Warsaw, Poland, 6-9 April 2019 / EuropeanPhychiatry, pp578
6. Konstantina Gaitanou, Angeliki Chandrinou, Konstantinos Exarchos, Maria Malliarou, George Filntisis. The concept of quality management in hyperbaric and diving units. EUBS 2019 and the Hyperbaric Medicine & the Brain conference Sep 9-12th 2019 Tel Aviv, Israel
7. Malliarou Maria, Karathanasi Kostantinia, Lahana Eleni, Koutelekos John, Sarafis Pavlos. Correlation of emotional intelligence and attitudes toward physician-nurse collaboration with conflicts in the operating room. AORN 28TH March 2020 Anaheim California. USA
8. T Bekiari, D Papadopoulos, A Georgakis, P Papamichalis, P Katsiafylloudis, E Neou, M Chatzimichail, A Palioura, M Malliarou, A Komnos. Communication, interprofessional co-operation of ICU staff, and professional satisfaction. Critical Care 2020, 24 (Suppl 1): P353
9. Maria Malliarou, Anastasia Michou, Pavlos Safaris. Investigation of anxiety level, depressive symptomatology and how they affect the quality of life and satisfaction of Greek Police Officers. 14th Conference of the European Academy of Occupational Health Psychology 'Promoting healthy and sustainable work' 2-4 September 2020 Nicosia, Cyprus, page 210

Βιογραφικό: Μαλλιαρού Μαρία

10. Maria Malliarou, Ioulia Lolou, Konstantinos Tsaras, Eleni Lahana, Pavlos Sarafis. Quality of life, sleep and stress level of nursing university students during semester electronic exams because of Covid-19. I-HE2021 - Higher Education in the new normal: the role of online, blended and distance learning. 3-5 November 2021 Bari Italy
11. Maria Malliarou, Magdalini Soutzidou, Pavlos Sarafis. Assessment of safety climate and intecollaboration in the operating room during pandemic COVID-19 period. 3RD International conference on management of health units March 18-20, 2022, Thessaloniki GREECE
12. Magionou Irene, Malliarou Maria. Health moral distress of nursing personnel and emotional resilience enhancement measures during Covid 19 pandemic. 3RD International conference on management of health units March 18-20, 2022, Thessaloniki, GREECE
13. Malliarou M, Papathanasiou I, Tzenetidis V, Kadda A, Sarafis P. Correlation between ICU patients' family members' satisfaction with patient care with their spirituality and resilience. ICIC20 VIRTUAL CONFERENCE Improving experience of health and care systems for ALL. 23 September 2020
14. Malliarou Maria. Experiences, Fears Concerns of Greek Students from Their Clinical Practice During The Pandemic Period In The Clinical Learning Environment. A Lesson for the Future. 29th Florence Network annual meeting 9-10 May 2022 hosted by Ege University Nursing Faculty.
15. Malliarou Maria. Can digital technology diminish inequalities in chronic disease management? Lessons learned during the Covid 19 pandemic. 1η πολλαπλασιαστική δράση στο πλαίσιο του ερευνητικού προγράμματος BeEmTel με θέμα: «Innovative management of chronic conditions trough telemedicine», Τμήμα Νοσηλευτικής του Πανεπιστημίου Θεσσαλίας 31 Μαΐου 2022
16. Parisis C, Bouletis A, Chatzidimitriou K, Palla D, Ntaliani M, Makri P, Aggelosopoulou M, Divani M, Economou K, Malliarou M. Can kids save lives program improve knowledge, skills and attitude of Greek Students. Preliminary Results from three years of implementation. ESC European Society of Cardiology Congress 2022
17. Maria Malliarou, Angeliki Chandrinou, Konstantina Gaitanou, George Fildissis "Continuing Professional Development Program in Hyperbaric Oxygen Therapy and Diving Accidents using a blended learning model of University of Thessaly in Greece" Continuing Professional Development Program in Hyperbaric Oxygen Therapy and Diving Accidents using a blended learning model of University of Thessaly in Greece. EUBS Annual Scientific Meeting Prague, Czech Republic / 31.08. - 03.09.2022 46th Annual EUBS Conference Scientific Program
18. Malliarou M, Lahana E, Kotrotsiou E, Sarafis P. Correlation of emotional intelligence and perceived stress with self-efficacy of nursing students during their clinical practice. 8th International Nurse Education Conference. 19-22 October 2022 | Sitges, near Barcelona, Spain
19. Maria Malliarou, Vasileios Tzenetidis, Iokasti Papathanasiou, Pavlos Sarafis. Importance of professional values from nursing students' perspective in Greece in the period of Covid 19. 8th International Nurse Education Conference. 19-22 October 2022 | Sitges, near Barcelona, Spain

20. Maria Malliarou, Nektaria Rapti, Aikaterini Toska, Dimitra Latsou, Maria Saridi, Mary Geitona, Pavlos Sarafis. Exploring the perceptions and needs of health professionals regarding continuing professional education and training. 8th International Nurse Education Conference. 19-22 October 2022 | Sitges, near Barcelona, Spain
21. Fradelos E, Malliarou M, Tsaras K, Malli F, Albani E, Papathanasiou I, Tzavella F. Investigation of dehumanization of older adults by nursing students. 8th International Nurse Education Conference. 19-22 October 2022 | Sitges, near Barcelona, Spain
22. Προσκεκλημένη ομιλήτρια στο online symposium. Impact of the COVID-19 pandemic on the work environment and mental health of nurses in Greece. “International Psychiatric Nursing Advanced Practices Symposium: Psychiatric Nursing in Trauma and Disasters” November 11th, 2022 Ege University, İzmir, Türkiye.
23. Maria Malliarou, Magdalini Soutzidou, Pavlos Sarafis. Assessment of safety climate and intecollaboration in the operating room during pandemic COVID-19 period. 3rd ICOHEMA 2022 “Current trends in Strategic Health Management, Leadership and Business Intelligence”, Thessaloniki, 18-20 March 2022
24. Eirini Magionou, Maria Malliarou. Health moral distress of nursing personnel and emotional resilience enhancement measures during COVID 19 pandemic. 3rd ICOHEMA 2022 “Current trends in Strategic Health Management, Leadership and Business Intelligence”, Thessaloniki, 18-20 March 2022

Στην βαθμίδα του Καθηγητή (Σύνολο: 20)

1. Kouroutzis, I., Apostolidi, T.P. & Malliarou, M. “Evaluation of a Basic Suture Training Workshop for Nursing Students in Greece”. 30th Florence Network Annual Meeting. Madrid, April 24-28th 2023.
2. Kouroutzis, I., Apostolidi, T.P. & Malliarou, M. “Greek nursing students’ attitude towards patient safety”. CARE4 - International Scientific Nursing and Midwifery Conference. Antwerp, February 5-6th 2024.
3. Kouroutzis, I., Grammatis, V. & Malliarou, M. “Correlation of moral distress and moral sensitivity of nurses with safe nursing care”. CARE4 - International Scientific Nursing and Midwifery Conference. Antwerp, February 5-6th 2024.
4. Tzenetidis V, Papathanasiou I, Tzenetidis N, Tsaras K, Gouva M, Malliarou M. Investigation of psychosocial risks at the hospitals of Greece and their correlation with the attitude of the nurse towards safety and the execution of a medical error. 31st Florence Network Annual Meeting, April 22nd – 26th 2024, Larissa, Greece
5. Patsopoulou A, Malliarou M The future of Nursing: Trends, Challenges and Opportunitites. 31st Florence Network Annual Meeting, April 22nd – 26th 2024, Larissa, Greece
6. Papathanasiou I.V., Malliarou M, Zamuda M, Jedud I, Kelenc R, H, Petje R, Jusic H. Health literacy for Roma communities: The H2O Erasmus+ project 31st Florence Network Annual Meeting, April

Βιογραφικό: Μαλλιαρού Μαρία

22nd – 26th 2024, Larissa, Greece

7. Apostolidi T.P, Apostolidi N, Tsioumanis G, Malliarou M. Patient safety and education of health workers in facing antimicrobial resistance according to WHO. 31st Florence Network Annual Meeting, April 22nd – 26th 2024, Larissa, Greece
8. Tsioumanis G, Paralikas T, Tsioumani E, Apostolidi T.P, Malliarou M. Utility of continuous Glucose monitoring and impact on Quality of Life in middle school student with type 1 diabete mellitus. A case study. 31st Florence Network Annual Meeting, April 22nd – 26th 2024, Larissa, Greece
9. Bakalis V, Malliarou M, Papathanasiou IV. Nurturing resilience: Advancing mental health care through educational and digital innovations. 31st Florence Network Annual Meeting, April 22nd – 26th 2024, Larissa, Greece
10. Kouroutzis I, Koumpoura M.M, Panos K, Aslanidou E, Divani N, Kontou D, Oikonomou V. Greek nursing students digital storytelling of their experience of an Erasmus+ Blended Intensive Programme on cultural diversity in health in University of Girona. 31st Florence Network Annual Meeting, April 22nd – 26th 2024, Larissa, Greece
11. Malliarou M, Morale R, Fogolin S, Tomas A.B Professors' reflection about Blended Intensive Programme on cultural diversity in health. Experience from an Erasmus+mobility between University of Thessaly, University of Udine and University of Girona. 31st Florence Network Annual Meeting, April 22nd – 26th 2024, Larissa, Greece
12. Vaioulis A, Chripatsios V, Charisi E, Karatzas A, Malliarou M. The role of the nurse in robotic urologic surgery. 31st Florence Network Annual Meeting, April 22nd – 26th 2024, Larissa, Greece
13. Gandoglou A, Vaioulis A, Chripatsios V, Malliarou M. The importance of health literacy for school nurses. 31st Florence Network Annual Meeting, April 22nd – 26th 2024, Larissa, Greece
14. Tamposis I, Kouroutzis I, Malliarou M, Papathanasiou IV. Investigation of factors influencing user acceptance of modern healthcare technologies across various healthcare settings in Greece. 31st Florence Network Annual Meeting, April 22nd – 26th 2024, Larissa, Greece
15. Koumpoura M.M, Malliarou M. European digital solutions to strengthen the resilience of health systems. 31st Florence Network Annual Meeting, April 22nd – 26th 2024, Larissa, Greece
16. Papathanasiou I, Tzenetidis V, Tzenetidis N, Tsaras K, Zyga S, Malliarou M. The investigation of the omitted nursing care in Greek public hospitals and its correlation with teamwork, burnout and compassion at work. 31st Florence Network Annual Meeting, April 22nd – 26th 2024, Larissa, Greece
17. Kouroutzis I, Kariamias G, Malliarou M. Empowering nurses, strengthening systems: the impact of a pioneering innovative skill lab on students' knowledge and confidence. 31st Florence Network Annual Meeting, April 22nd – 26th 2024, Larissa, Greece
18. Koinis A, Kouroutzis I, Malliarou M. Empowering mental resilience in the work environment: strategies and practices for successful adaptation. 31st Florence Network Annual Meeting, April 22nd – 26th 2024, Larissa, Greece

Βιογραφικό: Μαλλιαρού Μαρία

19. Developing Learning, Training, and Teaching Activities about Telenursing: The Telenursing Erasmus+ Project. ROUND TABLE in 4th ICOHEMA 2024 “Digital Healthcare: The Future is Now”, Thessaloniki, 4-6 October 2024
20. Marilena Gialama, Maria Malliarou, Dimitrios Papagiannis, Konstantinos Tsaras. Leveraging e-health policies to combat vaccine hesitancy: enhancing communication and trust in health knowledge dissemination. 4th ICOHEMA 2024 “Digital Healthcare: The Future is Now”, Thessaloniki, 4-6 October 2024

10.9. Ανακοινώσεις -εισηγήσεις σε ελληνικά συνέδρια, σεμινάρια και ημερίδες, με σύστημα κριτών, με δημοσίευση περίληψης εργασίας σε πρακτικά συνεδρίων ή σε τόμο περιλήψεων ή σε CD- περιλήψεων

Προ της εκλογής στη βαθμίδα του Αναπληρωτή Καθηγητή (σύνολο: 161)

1. Μαλλιαρού Μ, Λιάσκος Ι. Νομοθετική προστασία επεξεργασίας ευαίσθητων προσωπικών δεδομένων στον ηλεκτρονικό φάκελο υγείας. 2ο Νοσηλευτικό Συνέδριο Ενόπλων Δυνάμεων. Αθήνα, 23-24 /11/2007 τόμος περιλήψεων σελ:71
2. Σεραφείμ Τ, Μαλλιαρού Μ. Εικόνες που διαμορφώνουν την ταυτότητα και το προφίλ του νοσηλευτικού επαγγέλματος. 2ο Νοσηλευτικό Συνέδριο Ενόπλων Δυνάμεων. Αθήνα, 23-24 /11/2007 τόμος περιλήψεων σελ:70
3. Μαλλιαρού Μ, Μουστάκα Ε, Γεωργιάδου Β, Κωνσταντινίδης Θ.Κ. Εργονομία για την μείωση των μυοσκελετικών παθήσεων λόγω μετακίνησης ασθενών. 2ο Νοσηλευτικό Συνέδριο Ενόπλων Δυνάμεων. Αθήνα, 23-24/11/2007 τόμος περιλήψεων σελ:70
4. Μαλλιαρού Μ, Δαμίγου Δ. Νοσηλευτικό απόρρητο και ευαίσθητα προσωπικά δεδομένα στον ηλεκτρονικό φάκελο υγείας. 2ο Νοσηλευτικό Συνέδριο Ενόπλων Δυνάμεων. Αθήνα, 23-24 /11/2007 τόμος περιλήψεων σελ: 43
5. Μαλλιαρού Μ, Μουστάκα Ε, Κωνσταντινίδης Θ.Κ. Διερεύνηση επιπέδου επαγγελματικής εξουθένωσης νοσηλευτικού προσωπικού σε Περιφερειακό Πανεπιστημιακό Νοσοκομείο. 2ο Νοσηλευτικό Συνέδριο Ενόπλων Δυνάμεων. Αθήνα, 23-24 /11/2007 τόμος περιλήψεων σελ:41
6. Μαλλιαρού Μ, Μουστάκα Ε, Κωνσταντινίδης Κ.Θ. Η διαχείριση των χημειοθεραπευτικών φαρμάκων επαγγελματικός κίνδυνος για τους νοσηλευτές. 2ο Νοσηλευτικό Συνέδριο Ενόπλων Δυνάμεων. Αθήνα, 23-24 /11/2007 τόμος περιλήψεων σελ:54
7. Σεραφείμ Τ, Μαλλιαρού Μ. Θεραπευτική σχέση νοσηλευτή και ψυχικά ασθενή. Ποια τα συναισθήματα και τα όρια που την διαμορφώνουν. 2ο Νοσηλευτικό Συνέδριο Ενόπλων Δυνάμεων. Αθήνα, 23-24 /11/2007 τόμος περιλήψεων σελ: 62
8. Μουστάκα Ε, Κουκουβής Δ, Διαμαντίδης Ε, Μαλλιαρού Μ, Ζάντζος Ι, Κωνσταντινίδης Θ.Κ

Βιογραφικό: Μαλλιαρού Μαρία

- Εκπαίδευση σπλιτών μονάδων φρουράς Αλεξανδρουπολης στα νέα δεδομένα της ΚΑΡΡΙΑ» 2ο Νοσηλευτικό Συνέδριο Ενόπλων Δυνάμεων. Αθήνα, 23-24 /11/2007 τόμος περιλήψεων σελ:35
9. Μουστάκα Ε, Μαλλιαρού Μ, Ζάντζος Ι, Τσίπος Σ, Κωνσταντινίδης Θ.Κ. Το εργασιακό στρες του νοσηλευτικού προσωπικού από την σκοπιά της υγιεινής και ασφάλειας στην εργασία. 2ο Νοσηλευτικό Συνέδριο Ενόπλων Δυνάμεων. Αθήνα, 23-24 /11/2007 τόμος περιλήψεων σελ:72
 10. Δαμίγου Δ, Μαλλιαρού Μ. Συστήματα υποστήριξης λήψης απόφασης για τους νοσηλευτές. 2ο Νοσηλευτικό Συνέδριο Ενόπλων Δυνάμεων. Αθήνα, 23-24 /11/2007 τόμος περιλήψεων σελ:43
 11. Μουστάκα Ε, Μαλλιαρού Μ, Κωνσταντινίδης Θ.Κ. Η διαχείριση επικίνδυνων νοσοκομειακών αποβλήτων στα πλαίσια της υγιεινής και ασφάλειας του προσωπικού. 2ο Νοσηλευτικό Συνέδριο Ενόπλων Δυνάμεων. Αθήνα, 23-24 /11/2007 τόμος περιλήψεων σελ:55
 12. Μαρίνου Χ, Μαλλιαρού Μ, Αρχοντίδου Σ, Σεραφείμ Τ, Τζέκου Μ. Θεραπευτική παρέμβαση σε κρίση και ο ρόλος των θεραπειών ψυχικής υγείας. 2ο Νοσηλευτικό Συνέδριο Ενόπλων Δυνάμεων. Αθήνα, 23-24 /11/2007 τόμος περιλήψεων σελ:63
 13. Μουστάκα Ε, Μαλλιαρού Μ, Ζάντζος Ε.Ι, Τσίπος Σ, Κωνσταντινίδης Κ.Θ. Το εργασιακό στρες του νοσηλευτικού προσωπικού από την σκοπιά της υγιεινής και ασφάλειας στην εργασία. 2ο Πανελλήνιο Συνέδριο Φροντίδας Χρονίων Πασχόντων. Λάρισα, 8-11 /11/2007. (σελ 72 τόμος περιλήψεων)
 14. Μαλλιαρού Μ, Δαμίγου Δ. Ηλεκτρονική Νοσηλευτική Τεκμηρίωση. 2ο Πανελλήνιο Συνέδριο Φροντίδας Χρονίων Πασχόντων. Λάρισα, 8-11/11/2007. (σελ 115 τόμος περιλήψεων)
 15. Μαλλιαρού Μ, Σεραφείμ Τ. Νεότερα δεδομένα σχετικά με τις καρδιαγγειακές παθήσεις και την κατάθλιψη. Ο ρόλος του Νοσηλευτή. 2ο Πανελλήνιο Συνέδριο Φροντίδας Χρονίων Πασχόντων. Λάρισα, 8-11 /11/2007. (σελ 112 τόμος περιλήψεων)
 16. Δαμίγου Δ, Μαλλιαρού Μ. Η χρήση του ίντερνετ από τον νοσηλευτή για την εκπαίδευση του ασθενούς. 2ο Πανελλήνιο Συνέδριο Φροντίδας Χρονίων Πασχόντων. Λάρισα, 8-11 /11/2007. (σελ 115 τόμος περιλήψεων)
 17. Μαλλιαρού Μ, Σεραφείμ Τ. Καρδιοπάθειες και κατάθλιψη. Μια διαδρομή αμφίδρομη. 4η Καρδιολογική Νοσηλευτική ημερίδα 2007 (τόμος περιλήψεων)
 18. Π. Σαράφης, Μ. Μαλλιαρού, Β. Ρόκα, Σ. Ζυγά, Α. Καλοκαιρινού, " Εμπειρική μελέτη των αντιλήψεων των υγειονομικών στελεχών του ΕΣΥ στην Αττική για το μάρκετινγκ, την επικοινωνία και τις δημόσιες σχέσεις στις υπηρεσίες υγείας", στο 4ο Πανελλήνιο Συνέδριο για τη Διοίκηση, τα Οικονομικά και τις Πολιτικές Υγείας, «Τα μείζονα νοσήματα και τα μεγάλα ερωτήματα στην υγεία και την ιατρική περίθαλψη», Αθήνα, 2008, σελ. 42 (ΒΡΑΒΕΥΣΗ)
 19. Μουστάκα Ε, Μαλλιαρού Μ, Ζάντζος Ι, Κωνσταντινίδης Θ.Κ. Επαγγελματική Εξουθένωση Νοσηλευτικού προσωπικού σε Πανεπιστημιακό Νοσοκομείο και Γενικά Μικρά Νοσοκομεία της Επαρχίας. Συγκριτική Μελέτη. 4ο Πανελλήνιο Συνέδριο Οικονομικών της Υγείας, Αθήνα, 3-6/12/2008. (τόμος περιλήψεων)
 20. Καραθανάση Κ, Σεραφείμ Τ, Μαλλιαρού Μ. Νοσηλευτές και η σχέση τους με τον θάνατο. 3ο Πανελλήνιο Συνέδριο Φροντίδας Χρονίων Πασχόντων. Λάρισα, 19-20/11/2008(τόμος

Βιογραφικό: Μαλλιαρού Μαρία

περιλήψεων)

21. Μαλλιαρού Μ, Μουστάκα Ε, Καραθανάση Κ, Κωνσταντινίδης Θ.Κ, Σαράφης Π. Παράγοντες που επηρεάζουν την ικανοποίηση των επαγγελματιών υγείας». 15ο Παγκύπριο Συνέδριο Νοσηλευτικής και Μαιευτικής, Πάφος, 21-22/11/2008. (τόμος περιλήψεων)
22. Μαλλιαρού Μ, Μουστάκα Ε, Καραθανάση Κ, Σαράφης Π.«Ο διοικητικός ρόλος του/της προϊσταμένου νοσηλεύτη/τριας και η σχέση του με την υποκίνηση του προσωπικού», 15ο Παγκύπριο Συνέδριο Νοσηλευτικής και Μαιευτικής, Πάφος, 21-22/11/2008. (τόμος περιλήψεων)
23. Μαλλιαρού Μ, Δαμίγου Δ, Χανδρινού Α, Σαράφης Π. «Δείκτες ποιότητας στο ΤΕΠ», 4ο Συμπόσιο Τομέα Επείγουσας και Εντατικής φροντίδας, Θεσσαλονίκη, 7-9/11/2008. (σελ. 278-288, τόμος πρακτικών)
24. Καραθανάση Κ, Καραολιά Α, Μαλλιαρού Μ. Δείκτες ποιότητας στη Μονάδα Εντατικής Θεραπείας. 4ο Συμπόσιο Τομέα Επείγουσας και Εντατικής φροντίδας, Θεσσαλονίκη, 7-9/11/2008. (σελ. 45- 51, τόμος πρακτικών)
25. Σεραφείμ Τ, Καραθανάση Κ, Μαλλιαρού Μ. Οργάνωση και διοίκηση στεφανιαίας μονάδος. Μια συστηματική ανασκόπηση. 22ο Ιατρικό Συνέδριο Ενόπλων Δυνάμεων, Θεσσαλονίκη, 6- 9/11/2008. (σελ 61, τόμος περιλήψεων)
26. Καραθανάση Κ, Σεραφείμ Τ, Μαλλιαρού Μ. Οργάνωση χειρουργείου για την αποτελεσματικότερη διαχείριση κρίσεων (μαζικές καταστροφές). 22ο Ιατρικό Συνέδριο Ενόπλων Δυνάμεων, Θεσσαλονίκη, 6-9/11/2008. (σελ 63, τόμος περιλήψεων)
27. Καραθανάση Κ, Μαλλιαρού Μ. Πρότυπα ασφαλούς νοσηλευτικής στελέχωσης υπηρεσιών υγείας. Μια συστηματική ανασκόπηση. 22ο Ιατρικό Συνέδριο Ενόπλων Δυνάμεων, Θεσσαλονίκη, 6- 9/11/2008. (σελ 80, τόμος περιλήψεων)
28. Μαλλιαρού Μ, Μουστάκα Ε, Κωνσταντινίδης Θ.Κ. Παράγοντες που επηρεάζουν την ικανοποίηση των επαγγελματιών υγείας από την εργασία από την σκοπιά της υγιεινής και ασφάλειας. 22ο Ιατρικό Συνέδριο Ενόπλων Δυνάμεων, Θεσσαλονίκη, 6-9/11/2008. (σελ 176, τόμος περιλήψεων)
29. Μαλλιαρού Μ, Μουστάκα Ε, Παπάζογλου Α, Κωνσταντινίδης Θ.Κ. Αρμοδιότητες τμήματος υγιεινής και ασφάλειας σε στρατιωτικό νοσοκομείο. 22ο Ιατρικό Συνέδριο Ενόπλων Δυνάμεων, Θεσσαλονίκη, 6-9/11/2008. (σελ. 415, τόμος περιλήψεων)
30. Μαλλιαρού Μ, Παπάζογλου Α, Σαράφης Π, Ζυγά Σ.« Εφαρμογή δοκιμασίας elisa για τον καθορισμό της βρουκέλλωσης στην Αλβανία. Η εμπλοκή της στην Δημόσια Υγεία των όμορων χωρών», ΕΣΝΕ. Νοσηλευτική Δημερίδα: Εξέλιξη και πρόκληση, Αλεξανδρούπολη, 17-18/10/2008
31. Μαλλιαρού Μ, Μουστάκα Ε. Διαχείριση Συγκρούσεων Νοσηλευτικού Προσωπικού. ΕΣΝΕ. Νοσηλευτική Δημερίδα: Εξέλιξη και πρόκληση, Αλεξανδρούπολη, 17-18/10/2008
32. Μουστάκα Ε, Μαλλιαρού Μ. Συγκριτική ανάλυση επαγγελματικής εξουθένωσης νοσηλευτών σε Στρατιωτικό και Πανεπιστημιακό Νοσοκομείο της Περιφέρειας. ΕΣΝΕ. Νοσηλευτική Δημερίδα: Εξέλιξη και πρόκληση. Αλεξανδρούπολη, 17-18/10/2008
33. Μαλλιαρού Μ, Καραθανάση Κ. Πρότυπα ασφαλούς νοσηλευτικής στελέχωσης υπηρεσιών υγείας. Μια συστηματική ανασκόπηση. 19ο Πανελλήνιο Συνέδριο Νοσηλευτών Χειρουργείου ΣΥΔΝΟΧ,

Βιογραφικό: Μαλλιαρού Μαρία

Ρόδος 16-19 Οκτ 2008. (τόμος περιλήψεων)

34. Καραθανάση Κ, Καραολιά Α, Μαλλιαρού Μ Υποκίνηση και ενεργοποίηση του νοσηλευτικού προσωπικού σε Δημόσιο Νοσοκομείο 19ο Πανελλήνιο Συνέδριο Νοσηλευτών Χειρουργείου ΣΥΔΝΟΧ, Ρόδος 16-19 Οκτ 2008. (τόμος περιλήψεων)
35. Μαλλιαρού Μ, Καραθανάση Κ. Τάσεις ασφαλούς νοσηλευτικής στελέχωσης υπηρεσιών υγείας σε διεθνές επίπεδο. 10ο Πανελλήνιο Συνέδριο Management Υπηρεσιών Υγείας και Κοινωνικής Φροντίδας, Χαλκιδική 9-12 Οκτ 2008 (τόμος περιλήψεων)
36. Δαμίγου Δ, Μαλλιαρού Μ. Εικονική πραγματικότητα και νοσηλευτική. Virtual Nursing. 35ο Πανελλήνιο Νοσηλευτικό Συνέδριο ΕΣΝΕ. Αθήνα 12-15 Μαΐου 2008. (σελ. 31, τόμος περιλήψεων)
37. Σεραφείμ Τ, Μαλλιαρού Μ. Παράγοντες που διαμορφώνουν την ταυτότητα και την εικόνα του νοσηλευτικού επαγγέλματος στην Ελληνική Κοινωνία. 35ο Πανελλήνιο Νοσηλευτικό Συνέδριο ΕΣΝΕ. Αθήνα 12-15 Μαΐου 2008 (σελ. 71, τόμος περιλήψεων)
38. Μουστάκα Ε, Αντωνιάδου Φ, Μαλλιαρού Μ, Ζάντζος Ι, Κυριάκη Κ, Κωνσταντινίδης Κ.Θ. Διερεύνηση εργασιακού στρες νοσηλευτικού προσωπικού. Συγκριτική μελέτη μεταξύ νοσοκομείων πρωτεύουσας και Περιφέρειας. 35ο Πανελλήνιο Νοσηλευτικό Συνέδριο ΕΣΝΕ. Αθήνα 12-15 Μαΐου 2008 (σελ. 107, τόμος περιλήψεων)
39. Μαλλιαρού Μ, Μουστάκα Ε, Κωνσταντινίδης Θ.Κ. Διερεύνηση επιπέδου επαγγελματικής εξουθένωσης νοσηλευτικού προσωπικού στα στρατιωτικά νοσοκομεία Βορείου Ελλάδος. 35ο Πανελλήνιο Νοσηλευτικό Συνέδριο ΕΣΝΕ. Αθήνα 12-15 Μαΐου 2008 (σελ. 109, τόμος περιλήψεων)
40. Μουστάκα Ε, Μαλλιαρού Μ. Προβλήματα Αναπαραγωγής Νοσηλευτών που οφείλονται σε επαγγελματική έκθεση. 35ο Πανελλήνιο Νοσηλευτικό Συνέδριο ΕΣΝΕ. Αθήνα 12-15 Μαΐου 2008 (σελ. 133, τόμος περιλήψεων)
41. Καραθανάση Κ, Μαλλιαρού Μ. Διεθνείς τάσεις ασφαλούς νοσηλευτικής στελέχωσης υπηρεσιών υγείας. 35ο Πανελλήνιο Νοσηλευτικό Συνέδριο ΕΣΝΕ. Αθήνα 12-15
42. Μαλλιαρού Μ, Σεραφείμ Τ. Αυτονομία ψυχιατρικού νοσηλευτή- Ανεξάρτητες Νοσηλευτικές πράξεις στην Νοσηλευτική Ψυχικής Υγείας. 35ο Πανελλήνιο Νοσηλευτικό Συνέδριο ΕΣΝΕ. Αθήνα 12-15 Μαΐου 2008 (σελ. 157, τόμος περιλήψεων)
43. Καραθανάση Κ, Καραολιά Α, Μαλλιαρού Μ. Σύγκριση Υπηρεσιών Πρωτοβάθμιας φροντίδας των συστημάτων υγείας Κύπρου και Ελλάδας και προτεινόμενα μέτρα βελτίωσής τους. 5ο Πανελλήνιο Συνέδριο για τη διοίκηση, τα Οικονομικά και τις Πολιτικές της υγείας. Αθήνα 2-5 Δεκεμβρίου 2009. σελ 28
44. Καραθανάση Κ, Μαλλιαρού Μ, Σαράφης Π. Δείκτες ποιότητας στην Μονάδα Εντατικής Θεραπείας. 1ο Πανθρακικό Νοσηλευτικό Συνέδριο. Νοσηλευτική: Ρόλοι χωρίς σύνορα. Αλεξανδρούπολη 26-29 Νοεμβρίου 2009 σελ 9
45. Μαλλιαρού Μ, Κωνσταντινίδης Θ.Κ., Σουρτζή Π, Βελονάκης Ε. Διερεύνηση εργατικών ατυχημάτων στο Στρατό Ξηράς στην περιοχή της Θράκης. 2ο Πανελλήνιο Συνέδριο Υγιεινής και Ασφάλειας της Εργασίας στους Τομείς της Υγείας. Αλεξανδρούπολη 13-15 Νοεμβρίου 2009 σελ 59-60
46. Μαλλιαρού Μ, Μουστάκα Ε, Ζάντζος Ι, Τσίπος Σ, Κωνσταντινίδης Θ.Κ. Επίπεδο επαγγελματικής

Βιογραφικό: Μαλλιαρού Μαρία

- εξουθένωσης νοσηλευτικού προσωπικού σε γενικό Νοσοκομείο της πρωτεύουσας και πανεπιστημιακό νοσοκομείο της Περιφέρειας. 2ο Πανελλήνιο Συνέδριο Υγιεινής και Ασφάλειας της Εργασίας στους Τομείς της Υγείας. . Αλεξανδρούπολη 13-15 Νοεμβρίου 2009 σελ 100-101
47. Μαλλιαρού Μ, Μουστάκα Ε, Ζάντζος Ι, Τσίπος Σ, Κωνσταντινίδης Θ.Κ. Επαγγελματική εξουθένωση νοσηλευτικού προσωπικού σε Στρατιωτικά νοσοκομεία Βορείου Ελλάδος. 2ο Πανελλήνιο Συνέδριο Υγιεινής και Ασφάλειας της Εργασίας στους Τομείς της Υγείας. Αλεξανδρούπολη 13-15 Νοεμβρίου 2009 σελ 101-102
48. Μαλλιαρού Μ, Μουστάκα Ε, Σαράφης Π, Ζάντζος Ι. Εργονομικές παρεμβάσεις για την μείωση των μυοσκελετικών παθήσεων σε νοσηλευτικό προσωπικό. 2ο Πανελλήνιο Συνέδριο Υγιεινής και Ασφάλειας της Εργασίας στους Τομείς της Υγείας. Αλεξανδρούπολη 13-15 Νοεμβρίου 2009 σελ 102-103
49. Μουστάκα Ε, Μαλλιαρού Μ, Σαράφης Π, Ζάντζος Ι, Κωνσταντινίδης Θ.Κ. Παράγοντες που επηρεάζουν την ικανοποίηση των νοσηλευτών από την εργασία. 2ο Πανελλήνιο Συνέδριο Υγιεινής και Ασφάλειας της Εργασίας στους Τομείς της Υγείας. Αλεξανδρούπολη 13-15 Νοεμβρίου 2009 σελ 104-105
50. Αντωνιάδου Φ, Μουστάκα Ε, Μαλλιαρού Μ, Ζάντζος Ι, Δαλλίδου Π, Κωνσταντινίδης Θ.Κ. Σύγκριση επαγγελματικής ικανοποίησης νοσηλευτικού προσωπικού 2ο Πανελλήνιο Συνέδριο Υγιεινής και Ασφάλειας της Εργασίας στους Τομείς της Υγείας. Αλεξανδρούπολη 13-15 Νοεμβρίου 2009 σελ 105-106
51. Μουστάκα Ε, Μαλλιαρού Μ, Ζάντζος Ι, Σαράφης Π, Κωνσταντινίδης Θ.Κ. Εργασιακό στρες νοσηλευτικού προσωπικού σε περιφερειακό πανεπιστημιακό νοσοκομείο. 2ο Πανελλήνιο Συνέδριο Υγιεινής και Ασφάλειας της Εργασίας στους Τομείς της Υγείας. Αλεξανδρούπολη 13-15 Νοεμβρίου 2009 σελ 106-107
52. Μαλλιαρού Μ, Μουστάκα Ε, Σαράφης Π, Ζάντζος Ι. Χημικοθεραπευτικά φάρμακα ως επαγγελματικός κίνδυνος για τους νοσηλευτές. 2ο Πανελλήνιο Συνέδριο Υγιεινής και Ασφάλειας της Εργασίας στους Τομείς της Υγείας. Αλεξανδρούπολη 13-15 Νοεμβρίου 2009 σελ 107-108
53. Μουστάκα Ε, Μαλλιαρού Μ, Σαράφης Π, Ζάντζος Ι. Χημικές ουσίες και υγιεινή και ασφάλεια στο χώρο της εργασίας. 2ο Πανελλήνιο Συνέδριο Υγιεινής και Ασφάλειας της Εργασίας στους Τομείς της Υγείας. Αλεξανδρούπολη 13-15 Νοεμβρίου 2009 σελ 108-109
54. Ε. Μουστάκα, Μ. Μαλλιαρού, Ι. Ζάντζος, Π. Σαράφης, Σ. Ζυγά, Θ.Κ. Κωνσταντινίδης, "Το στρες του νοσηλευτικού προσωπικού σε δημόσιο νοσοκομείο της περιφέρειας", στο 12ο Πολυθεματικό Ιατρικό Συνέδριο Ναυτικού Νοσοκομείου Αθηνών, Αθήνα, Πολεμικό Μουσείο, 2009, σελ. 30.
55. Π. Σαράφης, Μ. Αρβανίτη, Μ. Μαλλιαρού, Β. Ρόκα-Σκαφιδάκη, Σ. Ζυγά, Α. Καλοκαιρινού, " Ο θεσμός του χειρουργείου ημέρας στην περιφέρεια Αττικής. Αποτίμηση και προοπτικές της πρόθεσης συμπεριφοράς των ιατρών τεσσάρων νοσοκομείων του Ε.Σ.Υ.", στο 12ο Πολυθεματικό Ιατρικό Συνέδριο Ναυτικού Νοσοκομείου Αθηνών, Αθήνα, Πολεμικό Μουσείο, 2009, σελ. 32.
56. Π. Σαράφης, Μ. Αρβανίτη, Μ. Μαλλιαρού, Σ. Ζυγά, "Αποτίμηση της πρόθεσης συμπεριφοράς των ιατρών ΕΣΥ για το Χειρουργείο Ημέρας", στο 1ο Πολυθεματικό Νοσηλευτικό Συνέδριο, Τρίπολη,

Βιογραφικό: Μαλλιαρού Μαρία

2009.

57. Μ. Μαλλιαρού, Ε. Μουστάκα Ε, Π. Σαράφης, Σ. Ζυγά, Θ. Κωνσταντινίδης, "Συσχέτιση επιπέδου επαγγελματικής εξουθένωσης νοσηλευτικού προσωπικού με κοινωνικούς και δημογραφικούς παράγοντες σε περιφερειακό πανεπιστημιακό νοσοκομείο", στο 1ο Πολυθεματικό Νοσηλευτικό Συνέδριο, Τρίπολη, 2009.
58. Π. Σαράφης, Μ. Μαλλιαρού, Κ. Καραθανάση, Σ. Ζυγά, "Διερεύνηση κριτηρίων επιλογής επαγγελματών υγείας υποψήφιων φοιτητών Τεχνολογικού Εκπαιδευτικού Ιδρύματος Νοσηλευτικής" στο 36ο Πανελλήνιο Νοσηλευτικό Συνέδριο ΕΣΝΕ, Μύκονος, 2009, σελ. 192.
59. Βάβαλου Μ, Μαλλιαρού Μ. Ο ρόλος του Νοσηλευτή κατά την ανάπτυξη και εξέλιξη του ατόμου. 36ο Πανελλήνιο Νοσηλευτικό Συνέδριο Ε.Σ.Ν.Ε Μύκονος. 4-7 ΜΑΙΟΥ 2009 Τόμος περιλήψεων εργασιών σελ.22
60. Σεραφείμ Τ, Μαλλιαρού Μ. Χρόνιοι ψυχιατρικοί ασθενείς. Παρελθόν, Παρόν και Μέλλον. 36ο Πανελλήνιο Νοσηλευτικό Συνέδριο Ε.Σ.Ν.Ε Μύκονος. 4-7 ΜΑΙΟΥ 2009 Τόμος περιλήψεων εργασιών σελ.66
61. Χανδρινού Α, Μαλλιαρού Μ. Εξέλιξη της Καρδιοαναπνευστικής Αναζωογόνησης. 36ο Πανελλήνιο Νοσηλευτικό Συνέδριο Ε.Σ.Ν.Ε Μύκονος. 4-7 ΜΑΙΟΥ 2009. Τόμος περιλήψεων εργασιών σελ.196
62. Μαλλιαρού Μ, Δαμίγου Δ. Οικονομικές και κοινωνικές διαστάσεις νοσηλευτικών λαθών στην κλινική πρακτική. 1ο Πανευρωπαϊκό και 2ο Πανελλήνιο Επιστημονικό και Επαγγελματικό Συνέδριο Ένωσης Νοσηλευτών Ελλάδος Ρόδος: 12-15.5.2009 CD-περιλήψεων σελ.118
63. Ροδοπαίος Ν, Μαλλιαρού Μ. Κλινική διατροφή και νοσηλευτική παρέμβαση. 1ο Πανευρωπαϊκό και 2ο Πανελλήνιο Επιστημονικό και Επαγγελματικό Συνέδριο Ένωσης Νοσηλευτών Ελλάδος Ρόδος: 12-15.5.2009 CD-περιλήψεων σελ.137
64. Αντωνιάδου Φ, Μουστάκα Ε, Μαλλιαρού Μ, Ζάντζος Ι, Δαλλίδου Π, Κωνσταντινίδης Θ.Κ. Επαγγελματική ικανοποίηση νοσηλευτικού προσωπικού σε Γενικό νοσοκομείο της Πρωτεύουσας και Πανεπιστημιακό Νοσοκομείο της Περιφέρειας. 1ο Πανευρωπαϊκό και 2ο Πανελλήνιο Επιστημονικό και Επαγγελματικό Συνέδριο Ένωσης Νοσηλευτών Ελλάδος Ρόδος: 12-15.5.2009 CD-περιλήψεων σελ.112
65. Π. Σαράφης, Μ. Μαλλιαρού, Κ. Καραθανάση, Κ. Στρογγύλη, Ε. Βέρα, Χ. Γεωργίου, Σ. Ζυγά, "Στάση και αντίληψη των φοιτητών Νοσηλευτικής απέναντι στο θάνατο", στο 2ο Πανελλήνιο και 1ο Πανευρωπαϊκό Επιστημονικό και Επαγγελματικό Νοσηλευτικό Συνέδριο, Ρόδος, 2009.
66. Π. Σαράφης, Μ. Μαλλιαρού, Δ. Ριζικού, Χ. Γεωργίου, Β. Μπακάλης, Π. Κολοβός, Σ. Ζυγά, " Συγκριτική ανάλυση κριτηρίων επιλογής φοίτησης σε Τμήματα Νοσηλευτικής Τριτοβάθμιας Εκπαίδευσης", στο 2ο Πανελλήνιο και 1ο Πανευρωπαϊκό Επιστημονικό και Επαγγελματικό Νοσηλευτικό Συνέδριο, Ρόδος, 2009.
67. Σ. Ζυγά, Μ. Λαβδανίτη, Μ. Μαλλιαρού, Σ. Αρμπούζης, Α. Σπυράκη, Ζ. Τσάρκος, Ε. Χριστοδούλου, Π. Σαράφης, "Διαχείριση θανάτου από νοσηλευτές νεφρολογικών τμημάτων", στο 9ο Πανελλήνιο Συνέδριο Νοσηλευτών Νεφρολογίας, Σκιάθος, 2010, σελ. 96.
68. Μ Μαλλιαρού, Κ Καραθανάση, Ε Μουστάκα, Π Σαράφης. Boreout (επαγγελματική πλήξη)

Βιογραφικό: Μαλλιαρού Μαρία

- νοσηλευτών κλειστών τμημάτων σε γενικά νοσοκομεία. 60 Πανελλήνιο συνέδριο για τη διοίκηση και τα οικονομικά της υγείας. Αθήνα 15-18 Δεκ 2010
69. Κ Γαϊτάνου, Α Χανδρινού, Π Σαράφης, Μ Μαλλιαρού, Γ Φιλντίσης, Γ Μπαλτόπουλος, Ε Κορνάρου. Στρατηγική διαχείριση μονάδων καταδυτικής υπερβαρικής ιατρικής και ικανοποίηση ασθενών από τη χρήση υπερβαρικής οξυγονοθεραπείας. 60 Πανελλήνιο συνέδριο για τη διοίκηση και τα οικονομικά της υγείας. Αθήνα 15-18 Δεκ 2010
70. Μ. Μαλλιαρού, Σ. Ζέττα. Συγγραφή επιστημονικής εργασίας. (κλινικό φροντιστήριο). 4ο Πανελλήνιο Συνέδριο Επιστημόνων φροντίδας χρονίων πασχόντων. Χρόνια νόσος και φροντίδα. Λάρισα 9-11 Νοεμβρίου 2010
71. Χουλιάρα Μ, Μαλλιαρού Μ. Κουλτούρα και υγεία στη νοσηλευτική. 4ο Πανελλήνιο Συνέδριο Επιστημόνων φροντίδας χρονίων πασχόντων. Χρόνια νόσος και φροντίδα. Λάρισα 9-11 Νοεμβρίου 2010 σελ 270
72. Σεραφείμ Τ, Καραθανάση Κ, Μαλλιαρού Μ. Καρκίνος και επαγγελματίες υγείας. Μια ολιστική προσέγγιση. 4ο Πανελλήνιο Συνέδριο Επιστημόνων φροντίδας χρονίων πασχόντων. Χρόνια νόσος και φροντίδα. Λάρισα 9-11 Νοεμβρίου 2010 σελ 47-48
73. Αντωνιάδου Φ, Μουστάκα Ε, Μαλλιαρού Μ, Ζάντζος Ε.Ι, Δαλλίδου Π, Θ.Κ. Κωνσταντινίδης. Σχέση εργασιακού στρες και επαγγελματικής εξουθένωσης. 4ο Πανελλήνιο Συνέδριο Επιστημόνων φροντίδας χρονίων πασχόντων. Χρόνια νόσος και φροντίδα. Λάρισα 9-11 Νοεμβρίου 2010 σελ 54-55
74. Μ. Μαλλιαρού, Μουστάκα Ε., Κ. Καραθανάση, Π. Σαράφης, Σ. Ζυγά, Κωνσταντινίδης Θ. Κ. Εργονομία για την μείωση των μυοσκελετικών παθήσεων νοσηλευτών. 23ο Ιατρικό Συνέδριο Ενόπλων Δυνάμεων. Θεσσαλονίκη, 4-7.11.2010. CD περιλήψεων
75. Κ. Γαϊτάνου, Π. Σαράφης, Μ. Μαλλιαρού, Α. Χανδρινού, Κ. Έξαρχος, Σ. Ζυγά, Γ. Φιλντίσης, Γ. Μπαλτόπουλος. Ο ρόλος του καταδυτικού νοσηλευτή στην αντιμετώπιση καταδυτικού ατυχήματος, στο 8ο Πολυθεματικό Ιατρικό Συνέδριο Λακωνίας, Νεάπολη Λακωνίας, 2010, σελ 44.
76. Καραθανάση Κ, Μαλλιαρού Μ, Σαράφης Π, Καραολιά Ά. Δείκτες ποιότητας στη μονάδα εντατικής θεραπείας. 4ο Πανελλήνιο Συνέδριο Επιστημόνων φροντίδας χρονίων πασχόντων. Χρόνια νόσος και φροντίδα. Λάρισα 9-11 Νοεμβρίου 2010 σελ 227-228
77. Μαλλιαρού Μ. Ο ρόλος του Νοσηλευτή στην ενδοφλέβια κατ' οίκον αγωγή.» Στρογγυλό τραπέζι με θέμα «Κατ' οικον ενδοφλέβια αντιβιοτική αγωγή» 40 Πανελλήνιο Συνέδριο Επιστημόνων φροντίδας χρονίων πασχόντων. Χρόνια νόσος και φροντίδα. Λάρισα 9-11 Νοεμβρίου 2010
78. Μαλλιαρού Μ, Μουστάκα Ε, Καραθανάση Κ, Σωτηριάδου Κ, Σεραφείμ Τ, Σαράφης Π. Η επίδραση της νυχτερινής εργασίας στην ψυχοσωματική υγεία των νοσηλευτών. 23ο Ιατρικό Συνέδριο Ενόπλων Δυνάμεων. Θεσσαλονίκη Νοε 2010
79. Καραθανάση Κ, Μαλλιαρού Μ, Σαράφης Π. Δείκτες ποιότητας στη μονάδα εντατικής θεραπείας. 23ο Ιατρικό Συνέδριο Ενόπλων Δυνάμεων. Θεσσαλονίκη Νοε 2010
80. Καραθανάση Κ, Μαλλιαρού Μ, Σαράφης Π. Η πορεία της Σχολής Αξιωματικών Νοσηλευτικής

Βιογραφικό: Μαλλιαρού Μαρία

από την ίδρυση της ως σήμερα. 23ο Ιατρικό Συνέδριο Ενόπλων Δυνάμεων. Θεσσαλονίκη Νοε 2010

81. Καραθανάση Κ, Μαλλιαρού Μ. Ελεύθερη ανταγωνιστική αγορά και υπηρεσίες υγείας. 23ο Ιατρικό Συνέδριο Ενόπλων Δυνάμεων. Θεσσαλονίκη 4-7 Νοε 2010
82. Π Σαράφης, Μ Μαλλιαρού, Κ Σωτηριάδου, Δ Μαστρογιάννης, Μ Νούλα, Ε Γκεσούλη- Βολτυράκη. Νοσηλευτής και διαπολιτισμική εκπαίδευση. 11ο Πανελλήνιο επαγγελματικό και επιστημονικό Συνέδριο. Λάρισα, 25-28 Νοε 2010.
83. Μ. Μαλλιαρού, Ε. Μουστάκα, Π. Σαράφης, Θ. Κ. Κωνσταντινίδης. Κυκλικό ωράριο εργασίας. Επιπτώσεις στους νοσηλευτές. 1ο Πανελλήνιο Συνέδριο για την Υγεία και την Ασφάλεια της Εργασίας. "Η πρόληψη συμφέρει όλους". Αθήνα 29-30 Νοεμβρίου 2010
84. Μ. Μαλλιαρού, Ε. Μουστάκα, Θ. Κ. Κωνσταντινίδης. Εργονομικά πρότυπα στη νοσηλευτική. 1ο Πανελλήνιο Συνέδριο για την Υγεία και την Ασφάλεια της Εργασίας. "Η πρόληψη συμφέρει όλους" Αθήνα 29-30 Νοεμβρίου 2010
85. Ε. Μουστάκα, Μ. Μαλλιαρού, Ι. Ε. Ζάντζος, Π. Σαράφης, Θ. Κ. Κωνσταντινίδης. Σχέση σωματικής υγείας νοσηλευτικού προσωπικού και στρες λόγω χαμηλής κοινωνικής αναγνώρισης του επαγγέλματος τους. 1ο Πανελλήνιο Συνέδριο για την Υγεία και την Ασφάλεια της Εργασίας. "Η πρόληψη συμφέρει όλους" Αθήνα 29-30 Νοεμβρίου 2010
86. Καραθανάση Κ, Μαλλιαρού Μ, Σαράφης Π, Καραολιά Α, Κωνσταντινίδης Θ.Κ. Μέτρηση επαγγελματικής πλήξης σε νοσηλευτές χειρουργείου και αποστείρωσης γενικών νοσοκομείων στη Θεσσαλία. 21ο Πανελλήνιο Συνέδριο Νοσηλευτών Χειρουργείου. Θεσσαλονίκη 7-10 Οκτ 2010 εύφημο μνεία
87. Χανδρινού Α, Γαιτάνου Κ, Έξαρχος Κ, Χανιά Μ, Μαλλιαρού Μ, Σαράφης Π. Ικανοποίηση ασθενών από παρεχόμενες υπηρεσίες σε Μονάδα Υπερβαρικής Ιατρικής. 8ο Πολυθεματικό Ιατρικό Συνέδριο Λακωνίας. Νεάπολη Βοιών Λακωνίας 3-4 Ιουλίου 2010.
88. Μαρία Μαλλιαρού. Κυτίο πρώτων βοηθειών ταξιδιώτη. 2ο Πανελλήνιο Συνέδριο Ταξιδιωτικής (Γεωγραφικής) & Τροπικής Ιατρικής. Αθήνα 4-6 Ιουνίου 2010
89. Σοφία Ζυγά, Μαρία Λαβδανίτη, Μαρία Μαλλιαρού, Σπύρος Αρμπούζης, Αναστασία Σπυράκη, Ζώης Τσάρκος, Παύλος Σαράφης. Διαχείριση θανάτου από νοσηλευτές νεφρολογικών τμημάτων. 9ο Πανελλήνιο συνέδριο νοσηλευτών νεφρολογίας. Σκιάθος 27-30 Μαΐου 2010
90. Μαρία Λαβδανίτη, Μαρία Μαλλιαρού, Σπύρος Αρμπούζης, Ζώης Τσάρκος, Παύλος Σαράφης. Διερεύνηση τρόπου διαχείρισης θανάτου από νοσηλευτές. Έρευνα σε γενικό νοσοκομείο της περιφέρειας. 2ο Πανευρωπαϊκό και 3ο Πανελλήνιο Επιστημονικό και Επαγγελματικό Συνέδριο Ένωσης Νοσηλευτών Ελλάδος Ιωάννινα 29 Απρ-3 Μαΐου 2010 σελ 43
91. Κωνσταντίνα Γαϊτάνου, Αγγελική Χανδρινού, Παύλος Σαράφης, Μαρία Μαλλιαρού, Σοφία Ζυγά, Γεώργιος Φιλντίσης, Γεώργιος Μπαλτόπουλος. Μονάδες Καταδυτικής και Υπερβαρικής Ιατρικής (Μ.Κ.Υ.Ι.) στην Ελλάδα. 2ο Πανευρωπαϊκό και 3ο Πανελλήνιο Επιστημονικό και Επαγγελματικό Συνέδριο Ένωσης Νοσηλευτών Ελλάδος Ιωάννινα 29 Απρ-3 Μαΐου 2010 σελ 168

Βιογραφικό: Μαλλιαρού Μαρία

92. Σοφία Ζυγά, Μαρία Λαβδανίτη, Μαρία Μαλλιαρού, Σπύρος Αρμπούζης, Ζώης Τσάρκος, Ελένη Χριστοδούλου, Παύλος Σαράφης. Διερεύνηση απόψεων νοσηλευτικού προσωπικού μετά από την εισαγωγή ηλεκτρονικού υπολογιστή στην εργασία. 2ο Πανερωπαϊκό και 3ο Πανελλήνιο Επιστημονικό και Επαγγελματικό Συνέδριο Ένωσης Νοσηλευτών Ελλάδος Ιωάννινα 29 Απρ-3 Μαΐου 2010 σελ183
93. Σεραφείμ Τατιάνα, Καραθανάση Κωσταντινιά, Μαλλιαρού Μαρία. Εκπαιδευτικές ανάγκες χρόνιων πασχόντων ασθενών. 2ο Πανερωπαϊκό και 3ο Πανελλήνιο Επιστημονικό και Επαγγελματικό Συνέδριο Ένωσης Νοσηλευτών Ελλάδος Ιωάννινα 29 Απρ-3 Μαΐου 2010 σελ 291
94. Ευφροσύνη Βέρα, Έλενα Παράσχου, Ειρήνη Καλούπη, Ευριπίδης Γεωργιάδης, Μαρία Μαλλιαρού, Παύλος Σαράφης, Σοφία Ζυγά. Συγκριτική ανάλυση διαπολιτισμικής ικανότητας και γνώσης φοιτητών νοσηλευτικής πανεπιστημίου. 2ο Πανερωπαϊκό και 3ο Πανελλήνιο Επιστημονικό και Επαγγελματικό Συνέδριο Ένωσης Νοσηλευτών Ελλάδος Ιωάννινα 29 Απρ-3 Μαΐου 2010 σελ235
95. Χρυσή Τίκα, Κωσταντίνα Στρογγύλη, Μιρέλα Μουκάι, Μαρία Μαλλιαρού, Παύλος Σαράφης, Σοφία Ζυγά. Αναγκαιότητα διαπολιτισμικής εκπαίδευσης νοσηλευτών. 2ο Πανερωπαϊκό και 3ο Πανελλήνιο Επιστημονικό και Επαγγελματικό Συνέδριο Ένωσης Νοσηλευτών Ελλάδος Ιωάννινα 29 Απρ-3 Μαΐου 2010. 234
96. Μαλλιαρού Μαρία, Σαράφης Παύλος, Καραθανάση Κωσταντινιά, Σεραφείμ Τατιάνα, Καραολιά Αντρη, Μουστάκα Ελένη. Η στάση των νοσηλευτών απέναντι στο θάνατο. Τρόποι διαχείρισης απώλειας στο εργασιακό περιβάλλον. 37ο Πανελλήνιο Νοσηλευτικό Συνέδριο ΕΣΝΕ. Χαλκιδική 3-6 Μαΐου 2010
97. Καραθανάση Κ, Μαλλιαρού Μ, Σαράφης Π. Διαχείριση κρίσεων (Μαζικές καταστροφές) στο χειρουργείο. 2ο Πολυθεματικό Νοσηλευτικό Συνέδριο. Τρίπολη 12-13 Μαρτίου 2010
98. Μαλλιαρού Μ. Εργασιακό στρες και εργασία σε βάρδιες. 1η Παγκρήτια επιστημονική και επαγγελματική ημερίδα. Η νοσηλευτική στην Κρήτη του σήμερα και του αύριο. Ηράκλειο 26 Φεβ 2010
99. Μαλλιαρού Μ, Μουστάκα Ε, Σαράφης Π, Καραθανάση Κ, Κωνσταντινίδης Θ.Κ. Ικανοποίηση νοσηλευτών σε πανεπιστημιακό νοσοκομείο της περιφέρειας. 3ο Νοσηλευτικό Συνέδριο Ενόπλων Δυνάμεων. Αθήνα Φεβ 2010.
100. Κ. Γαϊτάνου, Α. Χανδρινού, Π. Σαράφης, Μ. Μαλλιαρού, Σ. Ζυγά, Γ. Φιλντίσης, Γ. Μπαλτόπουλος, "Ικανοποίηση ασθενών και ποιότητα υπηρεσιών υγείας από τη χρήση υπερβαρικής οξυγονοθεραπείας σε μονάδα καταδυτικής υπερβαρικής ιατρικής της περιφέρειας Αττικής", στο 3ο Πανερωπαϊκό και 4ο Πανελλήνιο Επιστημονικό και Επαγγελματικό Συνέδριο Ένωσης Νοσηλευτών Ελλάδος, Αθήνα, 2011.
101. Μαλλιαρού Μ, Μουστάκα Ε, Σαράφης Π, Καραθανάση Κ, Κωνσταντινίδης Θ.Κ. Ικανοποίηση επαγγελματιών υγείας σε στρατιωτικά νοσοκομεία της περιφέρειας. 3ο Νοσηλευτικό Συνέδριο Ενόπλων Δυνάμεων. Αθήνα Φεβ 2010.
102. Μαλλιαρού Μ, Σεραφείμ Τ. Καρκίνος και επαγγελματίες υγείας. Μια ολιστική προσέγγιση. 3ο

Βιογραφικό: Μαλλιαρού Μαρία

Νοσηλευτικό Συνέδριο Ενόπλων Δυνάμεων. Αθήνα Φεβ 2010.

103. Μουστάκα Ε, Σαράφης Π, Μαλλιαρού Μ, Κούβελα Θ, Ζάντζος Ι. Η χαμηλή κοινωνική αναγνώριση του νοσηλευτικού επαγγέλματος ως παράγοντας εργασιακού στρες του νοσηλευτικού προσωπικού. 3ο Νοσηλευτικό Συνέδριο Ενόπλων Δυνάμεων. Αθήνα Φεβ 2010.
104. Μαλλιαρού Μ, Σαράφης Π, Καραθανάση Κ, Μουστάκα Ε, Σωτηριάδου Κ, Κούτα Χ, Κοτρώτσιου Ε. Στήριξη των οικογενειών ασθενών στη μονάδα εντατικής θεραπείας. 18ο Παγκύπριο Συνέδριο Νοσηλευτικής και Μαιευτικής Κύπρος, 25-26 Νοεμβρίου 2011
105. Μαλλιαρού Μ, Αγόρη Α, Σαράφης Π, Αθανασοπούλου Μ, Κούτα Χ, Ζυγά Σ. Σακχαρώδης διαβήτης και ποιότητα ζωής. 18ο Παγκύπριο Συνέδριο Νοσηλευτικής και Μαιευτικής. Κύπρος, 25-26 Νοεμβρίου 2011
106. Π. Σαράφης, Μ. Αρβανίτη, Μ. Μαλλιαρού, Κ. Καραθανάση, Ε. Υφαντή, Α. Υφαντής, Δ. Μαστρογιάννης, Ε. Σιαμάγκα, Λ. Τσούσκας. Χειρουργείο Ημέρας. Αντιλήψεις των γιατρών ΕΣΥ. 22ο Πανελλήνιο Συνέδριο περιεγχειρητικής νοσηλευτικής ΣΥ.Δ.ΝΟ.Χ Καρπενήσι -27 Νοεμβρίου 2011
107. Κ. Καραθανάση, Σ. Ζυγά, Μ. Μαλλιαρού, "Κριτήρια ποιότητας – πρότυπα στο χειρουργείο", στο 22ο Πανελλήνιο Συνέδριο Περιεγχειρητικής Νοσηλευτικής, Καρπενήσι, 2011 (ΒΡΑΒΕΥΣΗ)
108. Μ. Μαλλιαρού, Π. Σαράφης, Α. Κούφα, Κ. Καραθανάση, Κ. Σωτηριάδου, Ε. Κοτρώτσιου. Εμβολιαστική κάλυψη νοσηλευτών σε νοσοκομεία της Θεσσαλίας. 2ο Πανελλήνιο Συνέδριο του φόρουμ Δημόσιας υγείας και κοινωνικής ιατρικής. Λάρισα, 2011
109. Μπουλετής Α, Παππά, Ε, Μαλλιαρού Μ, Καραθανάση Κ. Επικοινωνία και συνεργασία στο χώρο του χειρουργείου. 22ο Πανελλήνιο Συνέδριο περιεγχειρητικής νοσηλευτικής ΣΥ.Δ.ΝΟ.Χ Καρπενήσι -27 Νοεμβρίου 2011
110. Μπουλετής Α, Μαλλιαρού Μ, Τσιμιτρέα Ε, Παππά, Ε, , Καραθανάση Κ. Λεκτική βία στο χειρουργείο. 22ο Πανελλήνιο Συνέδριο περιεγχειρητικής νοσηλευτικής ΣΥ.Δ.ΝΟ.Χ Καρπενήσι -27 Νοεμβρίου 2011
111. Μαλλιαρού Μαρία. Στρογγυλό τραπέζι. Νοσηλεία κατ' οίκον. Ποιος ο ρόλος του νοσηλευτή. 4ο Πανελλήνιο και 3ο Πανευρωπαϊκό Επιστημονικό και Επαγγελματικό Νοσηλευτικό Συνέδριο της Ένωσης Νοσηλευτών Ελλάδος 9-12 Μαρτίου 2011.
112. Ε Μουστάκα, Φ Αντωνιάδου, Ι Ζάντζος, Μ Μαλλιαρού, Π Σαράφης, Θ Κωνσταντινίδης. Επαγγελματική εξουθένωση και συμπεριφορά παθογένειας σε νοσηλευτικό προσωπικό. 4ο Πανελλήνιο και 3ο Πανευρωπαϊκό Επιστημονικό και Επαγγελματικό Νοσηλευτικό Συνέδριο της Ένωσης Νοσηλευτών Ελλάδος 9-12 Μαρτίου 2011.
113. Μαλλιαρού Μ, Δελλή Σ, Καραθανάση Κ, Σαράφης Π, Κοτρώτσιου Ε. Διερεύνηση ικανοποίησης συγγενών από την φροντίδα στη ΜΕΘ. 4ο Πανελλήνιο και 3ο Πανευρωπαϊκό Επιστημονικό και Επαγγελματικό Νοσηλευτικό Συνέδριο της Ένωσης Νοσηλευτών Ελλάδος 9-12 Μαρτίου 2011.
114. Καραθανάση Κ, Μαλλιαρού Μ, Σαράφης Π. Κριτήρια ποιότητας στο χειρουργείο. 4ο Πανελλήνιο και 3ο Πανευρωπαϊκό Επιστημονικό και Επαγγελματικό Νοσηλευτικό Συνέδριο της Ένωσης Νοσηλευτών Ελλάδος 9-12 Μαρτίου 2011

Βιογραφικό: Μαλλιαρού Μαρία

115. Καραθανάση Κ, Μαλλιαρού Μ. Σαράφης Π. Οι οικονομικές επιπτώσεις των νοσοκομειακών λοιμώξεων: Βιβλιογραφική Ανασκόπηση. 4ο Πανελλήνιο και 3ο Πανευρωπαϊκό Επιστημονικό και Επαγγελματικό Νοσηλευτικό Συνέδριο της Ένωσης Νοσηλευτών Ελλάδος 9-12 Μαρτίου 2011.
116. Θ Λούτας, Ε Θεοδοσοπούλου, Π Σαράφης, Ν Ταΐρης, Γ Αναγνωστάκης, Μ Μαλλιαρού, Ι Κακλαμάνος. Σύγκριση ενδείξεων και αποτελεσμάτων χειρουργικών επεμβάσεων για τη θεραπεία της νοσογόνου παχυσαρκίας. 4ο Πανελλήνιο και 3ο Πανευρωπαϊκό Επιστημονικό και Επαγγελματικό Νοσηλευτικό Συνέδριο της Ένωσης Νοσηλευτών Ελλάδος 9-12 Μαρτίου 2011.
117. Καραθανάση Κ, Μ Μαλλιαρού, Σαράφης Π, Πρεζεράκος Π. Αποδοτική λειτουργία χειρουργείων μέσω χρήσης προηγμένων πληροφοριακών συστημάτων. 24 Ιατρικό Συνέδριο Ενόπλων Δυνάμεων. 18-20 Οκτ 2012 Θεσσαλονίκη σελ 94
118. Καραθανάση Κ, Μ Μαλλιαρού, Σαράφης Π, Πρεζεράκος Π. Βελτιώνοντας τη χειρουργική φροντίδα. 24 Ιατρικό Συνέδριο Ενόπλων Δυνάμεων. 18-20 Οκτ 2012 Θεσσαλονίκη σελ 94
119. Καραθανάση Κ, Μ Μαλλιαρού, Σαράφης Π, Πρεζεράκος Π. Τα χειρουργεία από το χθες έως το σήμερα. 24 Ιατρικό Συνέδριο Ενόπλων Δυνάμεων. 18-20 Οκτ 2012 Θεσσαλονίκη σελ 94
120. Καραθανάση Κ, Μ Μαλλιαρού, Σαράφης Π, Πρεζεράκος Π. Η αγένεια στη νοσηλευτική. 24 Ιατρικό Συνέδριο Ενόπλων Δυνάμεων. 18-20 Οκτ 2012 Θεσσαλονίκη σελ 95
121. Μ. Athanasopoulou, Ρ. Peitsidis, Μ. Malliarou, V. Roka, Μ. Saridi, S. Zyga, Α. Kalokairinou, "The neonatal abandonment in Greek reality", στο 5ο Πανελλήνιο και 4ο Πανευρωπαϊκό Επιστημονικό και Επαγγελματικό Νοσηλευτικό Συνέδριο, Κέρκυρα, 2012.
122. Μ. Μαλλιαρού, Μ. Λαβδανίτη, Σ. Μητρούση, Ε. Μπακόλα, Α. Αγγέλη, Π. Στάγκου, Σ. Ζυγά, " Αξιολόγηση της διαπροσωπικής επαφής και επικοινωνίας ασθενών με το νοσηλευτικό προσωπικό σε γενικό νοσοκομείο της περιφέρειας", στο 24ο Ιατρικό Συνέδριο Ενόπλων Δυνάμεων, Θεσσαλονίκη, 2012.
123. Κ. Ζουμπής, Α. Ιωαννίδης, Σ. Κατσαραγάκης, Μ. Μαλλιαρού, Σ. Ζυγά, "Διερεύνηση των κινήτρων που ωθούν τους επαγγελματίες υγείας στον εθελοντισμό. Μια πιλοτική μελέτη", στο 24ο Ιατρικό Συνέδριο Ενόπλων Δυνάμεων, Θεσσαλονίκη, 2012.
124. Μαλλιαρού Μ, Σαράφης Π, Καραθανάση Κ. Παράγοντες κινδύνου για καρκινογένεση σε νοσοκομειακό περιβάλλον. 39ο Πανελλήνιο Νοσηλευτικό Συνέδριο. Βόλος Μάιος 2012
125. Καραθανάση Κ, Μαλλιαρού Μ, Σαράφης Π, Καϊτελίδου Δ. Διερεύνηση γνώσης νοσηλευτών και χειρουργών της λίστας ελέγχου για την ασφάλεια στις χειρουργικές επεμβάσεις. 39ο Πανελλήνιο Νοσηλευτικό Συνέδριο. Βόλος Μάιος 2012
126. Καρυαμπά Α, Μαλλιαρού Μ, Σαράφης Π. Επείγουσα φροντίδα υγείας. Η περίπτωση του ΕΚΑΒ Θεσσαλίας. Αποτίμηση και προοπτικές. 5ο Πανελλήνιο και 4ο Πανευρωπαϊκό Επιστημονικό και Επαγγελματικό Νοσηλευτικό Συνέδριο της Ένωσης Νοσηλευτών Ελλάδος. Κέρκυρα, Μάιος 2012
127. Μ Μαλλιαρού, Κ Καραθανάση, Π Σαράφης, Κ Σωτηριάδου, Ε Κοτρώτσιου. Αντιλαμβανόμενες ανάγκες συγγενών ασθενών ΜΕΘ. 5ο Πανελλήνιο και 4ο Πανευρωπαϊκό Επιστημονικό και Επαγγελματικό Νοσηλευτικό Συνέδριο της Ένωσης Νοσηλευτών Ελλάδος.

Βιογραφικό: Μαλλιαρού Μαρία

Κέρκυρα, Μάιος 2012

128. Μαλλιαρού Μ. Άνοιες. Ημέρες Νευρολογίας. 2013 Λάρισα (πρόσκληση για ομιλία σε στρογγυλή τράπεζα)
129. Χανδρινού Α, Γαϊτάνου Κ, Έξαρχος Κ, Σαράφης Π, Καραντζούλα Ε, Λαμπριανίδου Μ, Μαλλιαρού Μ. Οριοθέτηση και κατανομή νοσηλευτικού έργου στους καταδυτικούς και υπερβαρικούς νοσηλευτές. 6ο Πανελλήνιο και 5ο Πανευρωπαϊκό Επιστημονικό και Επαγγελματικό Νοσηλευτικό Συνέδριο της Ένωσης Νοσηλευτών Ελλάδος. Λευκάδα, Μάιος 2013
130. Μ. Μαλλιαρού, Γ. Χριστοπούλου, Π. Γκιάτα, Β. Αλικάρη, Π. Κολοβός, Σ. Ζυγά, " Φλεγμονή και ενδοθηλιακή δυσλειτουργία στην έναρξη και εξέλιξη της καρδιαγγειακής νόσου σε ασθενείς με χρόνια νεφρική νόσο", στο 6ο Πανελλήνιο Συνέδριο Καρδιομεταβολικών Παραγόντων Κινδύνου, Καλαμάτα, 2013.
131. Μαλλιαρού Μ, Καραθανάση Κ, Σαράφης Π, Πρεζεράκος Π. Η ευγένεια στη νοσηλευτική κλινική πράξη κατά την περιεγχειρητική φροντίδα. 24ο Πανελλήνιο συνέδριο περιεγχειρητικής νοσηλευτικής ΣΥ.Δ.ΝΟ.Χ Πόρτο Χέλι 10-13 Οκτ 2013
132. Μαλλιαρού Μ, Καραθανάση Κ, Σαράφης Π, Πρεζεράκος Π. Ανεξάρτητες νοσηλευτικές πράξεις στο χειρουργείο. 24ο Πανελλήνιο συνέδριο περιεγχειρητικής νοσηλευτικής ΣΥ.Δ.ΝΟ.Χ Πόρτο Χέλι 10-13 Οκτ 2013
133. Μαλλιαρού Μ. Η έννοια της φροντίδας στο τέλος της ζωής. 5ο Πανελλήνιο συνέδριο επιστημόνων φροντίδας χρονίων πασχόντων. Λάρισα, Μάρτιος 2013
134. Μαλλιαρού Μ. Συμμετοχή σε στρογγυλή τράπεζα. Ομιλία με τίτλο Φωτιά στη χειρουργική αίθουσα. ΣΥΔΝΟΧ Καστοριά Οκτώβριος 2014
135. Καραθανάση Κωνσταντινιά, Μαλλιαρού Μαρία, Κουτελέκος Ιωάννης. Οικονομική κρίση και ελληνικά χειρουργεία. ΣΥΔΝΟΧ Καστοριά Οκτωβριος 2014
136. Καραθανάση, Σ. Ζυγά, Μ. Μαλλιαρού, Π. Πρεζεράκος, "Μαζικές καταστροφές: Είναι έτοιμο το χειρουργείο σας; ", στο 25ο Πανελλήνιο Συνέδριο Περιεγχειρητικής Νοσηλευτικής ΣΥ.ΔΝΟ.Χ, 9-12.10.2014, Καστοριά.
137. Κ. Καραθανάση, Σ. Ζυγά, Π. Σαράφης, Μ. Μαλλιαρού, Π Πρεζεράκος, "Διαχείριση χειρουργικού εξοπλισμού", στο 25ο Πανελλήνιο Συνέδριο Περιεγχειρητικής Νοσηλευτικής ΣΥ.ΔΝΟ.Χ, 9-12.10.2014, Καστοριά.
138. Μ. Μαλλιαρού, Ι. Κουτελέκος, Κ. Καραθανάση, Π. Σαράφης, Α. Μπουλέτης, Σ. Ζυγά, Π Πρεζεράκος, "Λεκτική βία σε νοσηλευτές χειρουργείου: Μία πανελλήνια μελέτη", στο 25ο Πανελλήνιο Συνέδριο Περιεγχειρητικής Νοσηλευτικής ΣΥ.ΔΝΟ.Χ, 9-12.10.2014, Καστοριά.
139. Μ. Μαλλιαρού, Τ. Σεραφείμ, Σ. Ζυγά, Π. Σαράφης, Νεότερα δεδομένα για την υγιεινή χειρών- Οδηγίες του Παγκόσμιου Οργανισμού Υγείας, στο 25ο Πανελλήνιο Ιατρικό Συνέδριο Ενόπλων Δυνάμεων, 27-29.11.2014, Θεσσαλονίκη, σελ.33.
140. Μαλλιαρού Μ. Ομιλία σε στρογγυλή τράπεζα. Στρες διασώστη μετά από μαζικές καταστροφές. 7ο Επιστημονικό συμπόσιο τομέα Επείγουσας και εντατικής νοσηλευτικής. 7-9 Λάρισα Νοέμβριος 2014

Βιογραφικό: Μαλλιαρού Μαρία

141. Μαλλιαρού Μ. Συμμετοχή σε στρογγυλή τράπεζα. Ομιλία με τίτλο Προγράμματα Μεταπτυχιακής νοσηλευτικής εκπαίδευση στην υγεία. 25 Ιατρικό συνέδριο Ενόπλων δυνάμεων Θεσσαλονίκη 27-29 Νοεμβρίου 2014
142. Μαλλιαρού Μ. Διάλεξη με θέμα Ψυχολογική επιβάρυνση νοσηλευτών από την επαφή με τον θάνατο. 25 Ιατρικό συνέδριο Ενόπλων δυνάμεων Θεσσαλονίκη 27-29 Νοεμβρίου 2014
143. Μαλλιαρού Μ, Σεραφείμ Τ, Αρχοντίδου Σ, Καραθανάση Κ Επιπτώσεις της ηθικής παρενόχλησης στον εργαζόμενο. 25 Ιατρικό συνέδριο Ενόπλων δυνάμεων Θεσσαλονίκη 27-29 Νοεμβρίου 2014
144. Πήτα Μ, Μαλλιαρού Μ, Μπελλάλη Θ Παράγοντες που επηρεάζουν την επαγγελματική εξουθένωση και την ικανοποίηση εργασίας των οδοντιάτρων στην Ελλάδα. 25 Ιατρικό συνέδριο Ενόπλων δυνάμεων Θεσσαλονίκη 27-29 Νοεμβρίου 2014
145. Λαχανά Ε, Μαλλιαρού Μ, Αναγνωπούλου Κ. Η υγειονομική ανάγκη και οι συμπεριφορές υγείας ως προσδιοριστικοί παράγοντες του επιπέδου υγείας και της χρήσης υπηρεσιών υγείας. 7ο Πανελλήνιο και 6ο Πανευρωπαϊκό επιστημονικό και επαγγελματικό Νοσηλευτικό Συνέδριο.Ιωάννινα 8-11 Μαΐου 2014
146. Μαλλιαρού Μ. Ενσυναίσθηση και φροντίδα ασθενών στο τέλος της ζωής. 3η Νοσηλευτική Διημερίδα Μποδοσάκειου Νοσοκομείου Πτολεμαΐδας. Μάρτιος 2014
147. Μητρούση, Μ. Μαλλιαρού, Α. Τραυλός, Ε. Κούκια, Μ. Λαβδανίτη, Β. Αλικάρη, Ι. Σταθούλης, Σ. Ζυγά, Συσχέτιση του άγχους με τη σωματική και ψυχική υγεία των νοσηλευτών, στο 6ο Πανελλήνιο Συνέδριο Επιστημόνων Φροντίδας Χρόνιων Πασχόντων, Λίμνη Πλαστήρα, 22-24.10.2015.
148. Κ. Θανοπούλου, Μ. Μαλλιαρού, Β. Αλικάρη, Μ. Λαβδανίτη, Φ. Μπαμπάτσικου, Ι. Σταθούλης, Σ. Ζυγά, Αγχώδης Διαταραχή ατόμων με εξάρτηση από ουσίες που έχουν ενταχθεί στο πρόγραμμα ψυχικής απεξάρτησης του ψυχιατρικού νοσοκομείου, στο 6ο Πανελλήνιο Συνέδριο Επιστημόνων Φροντίδας Χρόνιων Πασχόντων, Λίμνη Πλαστήρα, 22-24.10.2015.
149. Βασίλης Μπουτσίνης, Μαρία Μαλλιαρού. Μέσα κοινωνικής δικτύωσης και επιπτώσεις από την χρήση τους. Ερευνητική μελέτη σε φοιτητές νοσηλευτικής. 8ο Πανελλήνιο και 7ο Πανευρωπαϊκό επιστημονικό και επαγγελματικό Νοσηλευτικό Συνέδριο Θεσσαλονίκη, 7-10 Μαΐου 2015
150. Μπελλάλη Ν, Καφέτσιος Κ, Μαλλιαρού Μ, Καζάκος Κ, Μπελλάλη Θ. Διερεύνηση των Παραγόντων που επηρεάζουν την ποιότητα ζωής των κρατούμενων με Σακχαρώδη διαβήτη. Μια συγκριτική μελέτη. 1ο ετήσιο συνέδριο Φροντίδα στο Σακχαρώδη διαβήτη. Θεσσαλονίκη Ιούνιος 2015
151. Μαλλιαρού Μ. Συμμετοχή σε στρογγυλή τράπεζα. Λοιμώξεις στο χειρουργείο. Ποιότητα και διαχείριση. 26ο Πανελλήνιο Συνέδριο Περιεγχειρητικής Νοσηλευτικής. Βόλος 2015
152. Μαλλιαρού Μ. Ηλεκτρική Ασφάλεια και σωστή πρακτική από την χρήση ιατροτεχνολογικού εξοπλισμού στο Νοσοκομείο ΚΛΙΝΙΚΟ ΝΟΣΗΛΕΥΤΙΚΟ ΦΡΟΝΤΙΣΤΗΡΙΟ. 26ο Ιατρικό Συνέδριο Ενόπλων Δυνάμεων Θεσσαλονίκη Νοε 2016
153. Μαλλιαρού Μ. Στρες διασώστη και αναγγελία δυσάρεστων ειδήσεων. Στρογγυλή τράπεζα.

Βιογραφικό: Μαλλιαρού Μαρία

26^ο Ιατρικό Συνεδριο Ενοπλων Δυναμεων Θεσσαλονίκη Νοε 2016

154. Μαλλιαρού Μ. Διαχρονική εξέλιξη της έρευνας στη Νοσηλευτική επιστήμη. Στρογγυλή τράπεζα.

26ο Ιατρικό Συνεδριο Ενοπλων Δυναμεων Θεσσαλονίκη Νοε 2016

155. Μπελλάλη Ν, Μαλλιαρού Μ, Παυλίδου Α, Καφέτσιος Κ, Μπελλάλη Θ. Η Σχετιζόμενη Με Την Υγεια Ποιότητα Ζωής των Κρατουμένων Με Σακχαρώδη Διαβήτη Στην Ελλάδα. 26ο Ιατρικό Συνέδριο Ενόπλων Δυνάμεων Θεσσαλονίκη Νοε 2016

156. Μαλλιαρού Μ, Σαράφης Π, Παλιούρας Δ, Νικολέντζος Α, Βαρακλιώτη Ρ, Δομάγερ Φ, Μούρτου Ε, Λαδοπούλου Ν, Παππά Ε, Βλάσσης Ι, Τριγώνη Μ, Παπαδόπουλος Α, Μπαμίδης Π. Διερεύνηση της Αυτο-Αξιολόγησης Των Μαθησιακών Αποτελεσμάτων της Ενότητας της ΔΜΥ 51 Του ΜΠΣ Διοίκηση Μονάδων Υγείας του ΕΑΠ. 9ο Διεθνές Συνέδριο για την Ανοικτή και εξ Αποστάσεως Εκπαίδευση. Ο Σχεδιασμός της Μάθησης. 24-26 Νοε 2017.

157. Ελένη Μπακόλα, Μαλλιαρού Μαρία, Σαράφης Παύλος. Εκτίμηση λαμβανόμενης φροντίδας απο τους χρόνιους πάσχοντες. 11ο Πανελλήνιο και 10ο Πανευρωπαϊκό Επιστημονικό & Επαγγελματικό Νοσηλευτικό Συνέδριο της Ένωσης Νοσηλευτών Ελλάδος Μάιος 2018

158. Ιωάννα Πασχαλίδου, Μαλλιαρού Μαρία, Παναγιώτης Μπογιατζίδης Διερεύνηση επιπέδου εργασιακής ικανοποίησης ιατρικού και νοσηλευτικού προσωπικού σε δημόσια νοσοκομεία. 11ο Πανελλήνιο και 10ο Πανευρωπαϊκό Επιστημονικό & Επαγγελματικό Νοσηλευτικό Συνέδριο της Ένωσης Νοσηλευτών Ελλάδος Μάιος 2018

159. Σωτήριος Ντούμας, Μαλλιαρού Μαρία, Σαράφης Παύλος. Μεταρρυθμίσεις στην υγεία κατά την μνημονιακή περίοδο και η επίπτωση τους στην ποιότητα των παρεχόμενων υπηρεσιών υγείας. 11ο Πανελλήνιο και 10ο Πανευρωπαϊκό Επιστημονικό & Επαγγελματικό Νοσηλευτικό Συνέδριο της Ένωσης Νοσηλευτών Ελλάδος Μάιος 2018

160. Σπυριδούλα Νιανιά. Μαλλιαρού Μαρία, Παναγιώτης Μπογιατζίδης. Μεταβολές στην προσφορά και τη ζήτηση των υπηρεσιών υγείας στην Ελλάδα στα χρόνια της κρίσης. Μια εμπειρική μελέτη περίπτωσης ενός δημόσιου νοσοκομείου. 11ο Πανελλήνιο και 10ο Πανευρωπαϊκό Επιστημονικό & Επαγγελματικό Νοσηλευτικό Συνέδριο της Ένωσης Νοσηλευτών Ελλάδος Μάιος 2018

161. Κωνσταντίνος Τσάρας, Μαρία Τσιαντούλα, Στυλιανή Κοτρώτσιου, Θεοδόσιος Παραλίκας, Μαρία Μαλλιαρού, Ευάγγελος Φραδέλος, Ιωάννα Παπαθανασίου. Η ποιότητα ζωής ως προβλεπτικός παράγοντας της κατάθλιψης σε αστικό κοινοτικό πληθυσμό ηλικιωμένων ατόμων. 19ο ΠΑΝΕΛΛΗΝΙΟ ΝΟΣΗΛΕΥΤΙΚΟ ΣΥΝΕΔΡΙΟ-2018

Μετά την εκλογή στη βαθμίδα του Αναπληρωτή Καθηγητή (Σύνολο: 14)

1. Νοσηλευτική Ημερίδα του 404 ΓΕΝΙΚΟΥ ΣΤΡΑΤΙΩΤΙΚΟΥ ΝΟΣΟΚΟΜΕΙΟΥ ΛΑΡΙΣΑΣ με τίτλο «ΤΕΚΜΗΡΙΩΜΕΝΗ ΠΡΑΚΤΙΚΗ ΣΤΗ ΝΟΣΗΛΕΥΤΙΚΗ ΦΡΟΝΤΙΔΑ» Συμμετοχή σε στρογγυλό τραπέζι με θέμα: Ποιότητα-Φροντίδα-Συμπόνια ΕΙΣΗΓΗΣΗ: Ποιότητα εργασιακής ζωής. Η σχέση της με την συμπόνια και την επαγγελματική εξουθένωση των εργαζομένων σε υπηρεσίες υγείας

Βιογραφικό: Μαλλιαρού Μαρία
Λάρισα, 15 Νοε 2019

2. 46ο Πανελλήνιο Νοσηλευτικό Συνέδριο. Συμμετοχή σε στρογγυλό τραπέζι με θέμα «Νοσηλευτική Φροντίδα Ηλικιωμένων». ΕΙΣΗΓΗΣΗ: Ευρωπαϊκές εμπειρίες από δομές ολοκληρωμένης φροντίδας ηλικιωμένων στην κοινότητα Μήλος 8-11 Μαΐου 2019.
3. 46ο Πανελλήνιο Νοσηλευτικό Συνέδριο. Συμμετοχή σε στρογγυλό τραπέζι με θέμα Η ΕΝΝΟΙΑ ΤΗΣ ΠΟΙΟΤΗΤΑΣ ΣΤΟΝ ΤΟΜΕΑ ΤΗΣ ΥΓΕΙΑΣ. ΕΙΣΗΓΗΣΗ: Ασθενοκεντρική φροντίδα. Ποιότητα και ασφάλεια στο νοσοκομειακό περιβάλλον. Μήλος 8-11 Μαΐου 2019.
4. 8ο ΠΑΝΕΛΛΗΝΙΟ ΣΥΝΕΔΡΙΟ ΒΙΟΙΑΤΡΙΚΗΣ ΤΕΧΝΟΛΟΓΙΑΣ. Αγγελική Χανδρινού, Βασίλειος Μπέκος, Αικατερίνη Ρεβενιώτη, Κωνσταντίνα Γαϊτάνου, Κωνσταντίνος Έξαρχος, Παύλος Σαράφης και Μαρία Μαλλιαρού. Ηλεκτρονικός Φάκελος Ασθενή ΜΕΘ, μια Ελληνική Εφαρμογή στο Ναυτικό Νοσοκομείο Αθηνών 2019
5. 47ο ΥΒΡΙΔΙΚΟ ΠΑΝΕΛΛΗΝΙΟ ΣΥΝΕΔΡΙΟ ΕΘΝΙΚΟΥ ΣΥΝΔΕΣΜΟΥ ΝΟΣΗΛΕΥΤΩΝ ΕΛΛΑΔΟΣ. 2020 Συντονισμός σε στρογγυλό τραπέζι Η ΦΙΛΟΣΟΦΙΑ ΚΑΙ Η ΕΠΙΣΤΗΜΟΛΟΓΙΑ ΤΗΣ ΝΟΣΗΛΕΥΤΙΚΗΣ ΣΤΗΝ ΕΛΛΑΔΑ: ΠΑΡΟΝ ΚΑΙ ΜΕΛΛΟΝ Εισήγηση: Νοσηλευτική: Παρελθόν, Παρόν και προκλήσεις για το Μέλλον. Απόψεις φοιτητών 2020
6. Αποστολίδη Νικολέττα, Τσάρας Κωνσταντίνος, Μάλλη Φωτεινή, Μαλλιαρού Μαρία. 48ο ΥΒΡΙΔΙΚΟ ΠΑΝΕΛΛΗΝΙΟ ΣΥΝΕΔΡΙΟ ΕΘΝΙΚΟΥ ΣΥΝΔΕΣΜΟΥ ΝΟΣΗΛΕΥΤΩΝ ΕΛΛΑΔΟΣ. 2021 ΔΙΕΡΕΥΝΗΣΗ ΕΠΙΠΕΔΟΥ STRESS ΚΑΙ ΕΠΑΓΓΕΛΜΑΤΙΚΗΣ ΕΞΟΥΘΕΝΩΣΗΣ ΣΕ ΕΛΛΗΝΕΣ ΝΟΣΗΛΕΥΤΕΣ ΠΟΥ ΕΡΓΑΖΟΝΤΑΙ ΣΕ ΜΟΝΑΔΕΣ/ΚΛΙΝΙΚΕΣ COVID-19. Τήνος 2021.
7. 32ο Πανελλήνιο Συνέδριο Περιεγχειρητικής Νοσηλευτικής, 7 έως 10 Οκτωβρίου 2021 ΕΙΔΙΚΗ ΔΙΑΛΕΞΗ με θέμα "ΨΥΧΙΚΗ ΥΓΕΙΑ ΚΑΙ ΕΥΕΞΙΑ ΣΤΟ ΕΡΓΑΣΙΑΚΟ ΠΕΡΙΒΑΛΛΟΝ ΤΗΣ ΥΓΕΙΑΣ ΣΕ ΠΕΡΙΟΔΟΥΣ ΚΡΙΣΗΣ
8. Ημερίδα ΕΠΙΤΡΟΠΗΣ ΗΘΙΚΗΣ ΚΑΙ ΔΕΟΝΤΟΛΟΓΙΑΣ ΠΑΝΕΠΙΣΤΗΜΙΟ ΘΕΣΣΑΛΙΑΣ: Ηθικοί Προβληματισμοί στην Έρευνα. Ομιλία Τα έντυπα της Ε.Η.Δ.Ε. του Π.Θ. 26 Ιουνίου 2021
9. Ομιλία με τίτλο "Εργασιακές συνθήκες και Υγεία νοσηλευτών την περίοδο της πανδημίας Covid 19" σε στρογγυλή τράπεζα στο 49ο ΠΑΝΕΛΛΗΝΙΟ ΣΥΝΕΔΡΙΟ ΕΘΝΙΚΟΥ ΣΥΝΔΕΣΜΟΥ ΝΟΣΗΛΕΥΤΩΝ ΕΛΛΑΔΟΣ. Χίος 2022.
10. Ομιλία σε στρογγυλή τράπεζα στο 4ο Πανελλήνιο Διεπιστημονικό Συνέδριο Νοσηλευτικών Ερευνών του Ινστιτούτου Υγείας με τίτλο Διερεύνηση συσχέτισης της πνευματικότητας, κοινωνικής υποστήριξης και μοναξιάς με την ποιότητα ζωής των ηλικιωμένων. 2022
11. ΕΠΙΚΑΙΡΑ ΘΕΜΑΤΑ ΗΘΙΚΗΣ ΚΑΙ ΔΕΟΝΤΟΛΟΓΙΑΣ ΗΜΕΡΙΔΑ ΕΗΔΕ ΠΘ. Ηθικά ζητήματα που προκύπτουν από τη χρήση της τεχνολογίας στην Νοσηλευτική φροντίδα 24-ΣΕΠ-2022
12. Κουρουτζής, Ι. & Μαλλιαρού, Μ. Σχεδιασμός και αξιολόγηση σεμιναρίων εκπαίδευσης σε προηγμένες κλινικές δεξιότητες για φοιτητές νοσηλευτικής. 50ο Πανελλήνιο Συνέδριο Εθνικού Συνδέσμου Νοσηλευτών Ελλάδος, Σύρος, 3-6 Μαΐου 2023.
13. Κουρουτζής, Ι. & Μαλλιαρού, Μ. Στρατηγικές διαμόρφωσης κουλτούρας ασφάλειας ασθενούς σε οργανισμούς υγείας. 50ο Πανελλήνιο Συνέδριο Εθνικού Συνδέσμου Νοσηλευτών Ελλάδος, Σύρος, 3-6 Μαΐου 2023.

Βιογραφικό: Μαλλιαρού Μαρία

14. Αποστολίδη Θεοδώρα - Παϊσία, Αποστολίδη Νικολέττα, Μαλλιαρού Μαρία. Ασφάλεια ασθενή και βασικοί άξονες εκπαίδευσης για την αντιμετώπιση της αντιμικροβιακής αντοχής σύμφωνα με τον ΠΟΥ. 51ο Πανελλήνιο Συνέδριο ΕΣΝΕ 15-18 ΜΑΪΟΥ, Νάξος, 2024

11. ΑΝΑΓΝΩΡΙΣΗ ΕΠΙΣΤΗΜΟΝΙΚΟΥ ΕΡΓΟΥ

Συνολικός h-index https://scholar.google.gr/citations?user=VyoPHh0AAAAJ&hl=en	23
Συνολικός i10-index	54
Σύνολο Αναφορών (Citations) Google Scholar (2022)	2787
SCOPUS h-index https://www.scopus.com/authid/detail.uri?authorId=36449668700	12
Pubmed https://pubmed.ncbi.nlm.nih.gov/?term=malliarou%20maria&timeline=expanded	60 άρθρα

α/α	περιοδικό	Έτος δημοσίευσης	Αριθμός εργασιών	Συντελεστή απήχησης – impact factor	QUARTILES
1.	<i>Journal of Renal Care</i>	2011	2	1.294	Q4
2.	<i>BMJ MILITARY HEALTH</i>	2012	1	1.7	Q3
3.	<i>Iranian Journal of Nursing and Midwifery Research</i>	2013	1	0.9	Q2
4.	<i>Glob J Health Sci</i>	2013	1	–	Q3
5.	<i>Glob J Health Sci</i>	2015	1	–	Q3
6.	<i>Journal of Nursing Measurement</i>	2014	1	0.64	Q3
7.	<i>Health Psychology Research</i>	2014	2	0.280	Q4
8.	<i>Glob J Health Sci</i>	2015	1	–	Q3
9.	<i>International nursing review</i>	2016	1	2.871	
10.	<i>BMC Nursing</i>	2016	1	2.283	Q2
11.	<i>Journal of transcultural nursing</i>	2017	1	1.959	Q2
12.	<i>BMC Women's Health</i>	2017	1	1.54	Q2
13.	<i>Military Medicine</i>	2017	1	1.44	Q3
14.	<i>Journal of nursing management</i>	2017	1	3.325	Q3

Βιογραφικό: Μαλλιαρού Μαρία

15.	<i>Journal of nursing measurement</i>	2018	1	0.64	Q3
16.	<i>BMC Family practice</i>	2020	1	2.02	Q1
17.	<i>BMC Health services research</i>	2020	1	1.99	Q1
18.	<i>BMC Research Notes</i>	2019	1	1.290	Q2
19.	<i>BMC Research Notes</i>	2020	1	1.290	Q2
20.	<i>International Nursing Review</i>	2020	1	3.8	Q1
21.	<i>Journal of Forensic and Legal Medicine</i>	2020	1	1.614	Q3
22.	<i>Journal of Interprofessional Care</i>	2021	1	2.338	Q3
23.	<i>Health Psychology Research</i>	2019	1	0.28	Q4
24.	<i>Journal of transcultural nursing</i>	2021	1	1.959	Q2
25.	<i>Archives of Hellenic medicine</i>	2019	1	0.070	Q4
26.	<i>Archives of Hellenic medicine</i>	2021	1	0.070	Q4
27.	<i>Health Psychology Research</i>	2022	1	0.28	Q4
28.	<i>Psychiatriki</i>	2022	1	0.400	Q3
29.	<i>Wiad Lek</i>	2022	1	0.12	Q3
30.	<i>Front Public Health</i>	2023	1	2.48	Q2
31.	<i>Pol Merkur Lekarski</i>	2023	3	0.2	Q4
32.	<i>Adv Exp Med Biol</i>	2023	4	2.62	Q3
33.	<i>Sci Rep</i>	2023	1	4.38	Q1
34.	<i>Jpn J Nurs Sci</i>	2023	1	1.42	Q3
35.	<i>Nursing Reports (MDPI)</i>	2022	1		Q2
36.	<i>Healthcare (MDPI)</i>	2022	3	2.4	Q2
37.	<i>Healthcare (MDPI)</i>	2023	2	2.4	Q2
38.	<i>Healthcare(MDPI)</i>	2024	7	2.4	Q2
39.	<i>Nursing Reports (MDPI)</i>	2025	1	2.4	Q2

Βιογραφικό: Μαλλιαρού Μαρία

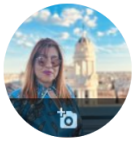

Dr Maria Malliarou, Professor of Occupational Health Nursing

FOLLOWING

UNIVERSITY OF THESSALY/Department of Nursing. Director of Labedu TraumaCare
Verified email at uth.gr - [Homepage](#)
nursing care mental health occupational health research education

Cited by [VIEW ALL](#)

	All	Since 2020
Citations	2786	1873
h-index	23	19
i10-index	53	39

TITLE	CITED BY	YEAR
<input type="checkbox"/> Frailty assessment and its impact on loneliness among older adults receiving home-based healthcare during the COVID-19 pandemic M Klesiora, K Tsaras, IV Papathanasiou, M Malliarou, N Bakalis, ... Healthcare 12 (16), 1666	1	2024
<input type="checkbox"/> Psychosocial Factors in Evidence-based Management Interventions and Policymaking: The COPSOQ III Greek Validation Study A Kotsakis, D Avraam, M Malliarou, ES Soteriades, C Halkiopoulos, ...		2024
<input type="checkbox"/> Validitv and Reliablity of the Greek Version of Adult Vaccine Hesitancy Scale in Terms of		2024

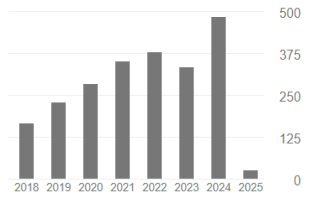

This author profile is generated by Scopus. [Learn more](#)

Malliarou, Maria

[School of Health Sciences, Larissa, Greece](#) [36449668700](#) <https://orcid.org/0000-0002-6619-1028> [View more](#)

777 Citations by 746 documents | 65 Documents | 12 h-index [View h-graph](#) | [View more metrics >](#)

[Set alert](#) [Save to list](#) [Edit profile](#) [More](#)

Document & citation trends

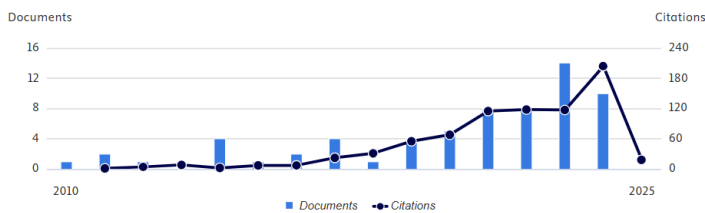

[Analyze author output](#) [Citation overview](#)

Most contributed Topics 2019–2023

- Empathy; Nurse; Nursing Care**
5 documents
- Mental Health; Posttraumatic Stress Disorder; COVID-19**
2 documents
- Burnout; Wellbeing; Job Satisfaction**
2 documents

[View all Topics](#)

Documents in top citation percentiles

23.5% (12 documents)
Percent of documents in the top 25% most cited documents worldwide

[Analyze author in SciVal](#)

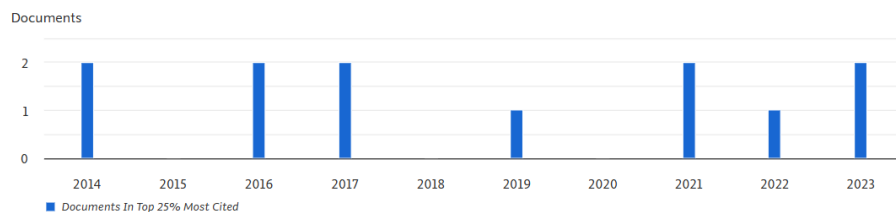

Documents in top 25% journals by CiteScore percentile

24.4% (11 documents)
Percent of documents in the top 25% journals by CiteScore

[Analyze author in SciVal](#)

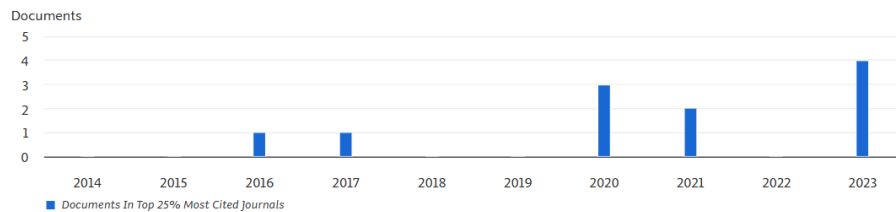

11. Συμμετοχή στην έκδοση επιστημονικών περιοδικών (Μέλος Επιστημονικής -Συντακτικής Επιτροπής)

1. Μέλος της Επιστημονικής Συντακτικής Επιτροπής του «Περιοδικού της Νοσηλευτικής Επιστήμης» [Hellenic Journal of Nursing Science \(HJNS\) Συντακτική Επιτροπή \(journal-ene.gr\)](http://journal-ene.gr)
2. Μέλος της Επιστημονικής Συντακτικής Επιτροπής του Περιοδικού «Νοσηλευτική» [Συντακτική Επιτροπή \(hjn.gr\)](http://hjn.gr)
3. Μέλος Επιστημονικής Συντακτικής Επιτροπής (editorial board) Global Journal of Health Science, Canadian Center of Science and Education, ISSN 1916-9736 (Print) & ISSN 1916-9744 (Online). [Editorial Team | Global Journal of Health Science | CCSE \(ccsenet.org\)](http://ccsenet.org)
4. Μέλος Επιστημονικής Συντακτικής Επιτροπής (editorial board) Journal of Nursing, [Editorial Team \(usp-pl.com\)](http://usp-pl.com)
5. Μέλος Επιστημονικής Συντακτικής Επιτροπής (editorial board) International Journal of Medical Advances and Discoveries [International Scholars Journals](http://international-scholars-journals.com)
6. Μέλος Επιστημονικής Συντακτικής Επιτροπής (editorial board) American Journal of Nursing Science [Editorial Board : American Journal of Nursing Science \(ajons.net\)](http://ajons.net)

Αξιολογητής - Κριτής σε Διεθνή Επιστημονικά Περιοδικά

αξιολογητής / Reviewer για το 2014 και το 2017 στο “International Journal of Occupational Medicine and Environmental Health” <http://www.editorialsystem.com/ijomeh/journal/about/>
[International Journal of Occupational Medicine and Environmental Health - 2017 \(ijomeh.eu\)](http://www.editorialsystem.com/ijomeh/journal/about/)

αξιολογητής /Reviewer of American Research Journal of Nursing

αξιολογητής/ Reviewers of the International Journal of Environmental Research and Public Health in 2013 <http://www.ncbi.nlm.nih.gov/pmc/articles/PMC3986990/>

αξιολογητής/ Reviewer στο Health Psychology research [Thanks to Reviewers | Health Psychology Research \(pagepressjournals.org\)](http://pagepressjournals.org)

Reviewer στο BMC Nursing <https://reviewer-feedback.nature.com/reviewer/dashboard?u=bW1hbGxpYXJvdUBnbWFpbC5jb20=>

Ένταξη σε μητρώα εκπαιδευτών

Ένταξη στο Μητρώο Εκπαιδευτών του Κ.Ε.ΔΙ.Β.Μ. του Πανεπιστημίου Θεσσαλίας

13. Άλλες Επιστημονικές Δραστηριότητες

13.1. Προεδρείο διαλέξεων- -στρογγυλών τραπεζών σε συνέδρια

1. Συντονισμός Κλινικού Φροντιστηρίου με θέμα «Νέα δεδομένα στην ΚΑΡΠΑ» στα πλαίσια του 3ου Επιστημονικού Συμποσίου Τομέα Επείγουσας και Εντατικής Νοσηλευτικής (2006)
2. Συντονισμός – Διοργάνωση σεμιναρίου - Εκπαίδευση σε αντικείμενα Α Βοηθειών και νεότερα δεδομένα στην ΚΑΡΠΑ με βάση τις οδηγίες του European Resuscitation Council (2005) που πραγματοποίησε το 492 ΓΣΝ στους οπλίτες ιατρούς των Μονάδων Φρουράς Αλεξανδρούπολης και σε οπλίτες για απονομή Β ειδικότητας Νοσοκόμου – Τραυματιοφορέα. (2007)
3. Συντονισμός Κλινικού Φροντιστηρίου με θέμα Νοσηλεύτης και εργαστήριο. Γνωριμία με τις εργαστηριακές δοκιμασίες ούρων. 4ο Πανελλήνιο και 3ο Ευρωπαϊκό Επιστημονικό και Επαγγελματικό Νοσηλευτικό Συνέδριο. Αθήνα 9-12 Μαρτίου 2011.
4. Συντονισμός στρογγυλής τράπεζας στο 19ο ΣΥΝΕΔΡΙΟ ΒΑΛΚΑΝΙΚΗΣ ΕΠΙΤΡΟΠΗΣ ΣΤΡΑΤΙΩΤΙΚΗΣ ΙΑΤΡΙΚΗΣ Βουλγαρία 2014
5. Συντονισμός τραπεζιού διεθνών ελεύθερων ανακοινώσεων. 2ο Πανελλήνιο και 1ο Πανευρωπαϊκό Επιστημονικό και Επαγγελματικό Νοσηλευτικό Συνέδριο 2009.
6. Συντονισμός στρογγυλού τραπεζιού στην ημερίδα που διοργάνωσε το Μεταπτυχιακό πρόγραμμα σπουδών «Πρωτοβάθμια Φροντίδα Υγείας» 22 Φεβ 2013
7. Προεδρείο σε ομιλία στη 1η Νοσηλευτική Αιματολογική ημερίδα Κεντρικής Ελλάδος 13-14 Φεβ 2015
8. Συντονισμός στρογγυλού τραπεζιού με τίτλο «Ο ρόλος της νοσηλευτικής στον έλεγχο των νοσοκομειακών λοιμώξεων» στο 8ο Πανελλήνιο Συνέδριο του Φόρουμ Δημόσιας Υγείας & Κοινωνικής Ιατρικής Λάρισα 22-25 Νοεμβρίου 2018
9. Συντονισμός στρογγυλού τραπεζιού με τίτλο «Η εκπαίδευση των επαγγελματιών υγείας ως εφαλτήριο απόκτησης δεξιοτήτων και εργασιακής εξέλιξης» στο 48ο Υβριδικό Πανελλήνιο Συνέδριο ΕΣΝΕ. 27-30 Σεπ 2021

Βιογραφικό: Μαλλιαρού Μαρία

10. Συντονισμός τραπεζιού με ελεύθερες ανακοινώσεις με τίτλο Νοσηλευτική Εκπαίδευση και Πληροφορική Υγείας. 49ο Πανελλήνιο Συνέδριο ΕΣΝΕ 17-21 ΜΑΪΟΥ 2022
11. Συντονισμός στρογγυλού τραπεζιού με τίτλο “ΜΟΝΤΕΛΑ ΔΙΟΙΚΗΣΗΣ ΚΑΙ Η ΕΦΑΡΜΟΓΗ ΤΟΥΣ ΣΤΟΝ ΤΟΜΕΑ ΤΗΣ ΥΓΕΙΑΣ” 49ο Πανελλήνιο Συνέδριο ΕΣΝΕ 17-21 ΜΑΪΟΥ 2022
12. Συντονισμός στρογγυλού τραπεζιού με τίτλο “Οργάνωση και Διαχείριση Μαζικών Απωλειών Υγείας” 15ο Πανελλήνιο Επιστημονικό Επαγγελματικό Νοσηλευτικό Συνέδριο 2022
13. Συντονισμός στρογγυλού τραπεζιού με τίτλο Cultural Communication and Competency στο συνέδριο του Ευρωπαϊκού δικτύου Τμημάτων Νοσηλευτικής και Μαιευτικής Florence Network με τίτλο: Nursing and Midwifery Education: A New Era After The Pandemic 9-10 Μαΐου 2022 στο Ege University Nursing Faculty.
14. Κλινικό Φροντιστήριο. Κουρουτζής, Ι., Μαλλιαρού, Μ. & Καριάμης, Γ. «Διαχείριση και τοποθέτηση καθετήρων MIDLINE και PICC με χρήση υπερήχων». 2ο Πανελλήνιο Συνέδριο Φοιτητών Νοσηλευτικής, Θεσσαλονίκη, 20-21 Οκτωβρίου 2023. (Με την υποστήριξη της BECTON DICKINSON HELLAS A.E.)
15. Συντονισμός στρογγυλού τραπεζιού ελεύθερων ανακοινώσεων “Νοσηλευτική Ψυχικής Υγείας” 51ο Πανελλήνιο Συνέδριο ΕΣΝΕ 15-18 ΜΑΪΟΥ, Νάξος, 2024
16. Συντονισμός στρογγυλού τραπεζιού με τίτλο “Επίκαιρα Θέματα Κοινωνικής Νοσηλευτικής” 51ο Πανελλήνιο Συνέδριο ΕΣΝΕ 15-18 ΜΑΪΟΥ, Νάξος, 2024
17. Συντονισμός στρογγυλού τραπεζιού με τίτλο “ΒΙΟΨΥΧΟΚΟΙΝΩΝΙΚΗ ΝΟΣΗΛΕΥΤΙΚΗ ΠΡΟΣΕΓΓΙΣΗ ΤΟΥ ΠΟΝΟΥ” 51ο Πανελλήνιο Συνέδριο ΕΣΝΕ 15-18 ΜΑΪΟΥ, Νάξος, 2024
18. Συντονισμός στρογγυλού τραπεζιού με τίτλο “ ΔΕΞΙΟΤΗΤΕΣ ΝΟΣΗΛΕΥΤΩΝ ΣΤΟ ΠΛΑΙΣΙΟ ΤΗΣ ΑΣΘΕΝΟΚΕΝΤΡΙΚΗΣ ΕΠΙΚΟΙΝΩΝΙΑΣ” 51ο Πανελλήνιο Συνέδριο ΕΣΝΕ 15-18 ΜΑΪΟΥ, Νάξος, 2024
19. Συντονισμός στρογγυλού τραπεζιού ελεύθερων ανακοινώσεων «Κοινωνική Νοσηλευτική/ Πρωτοβάθμια Φροντίδα Υγείας» 51ο Πανελλήνιο Συνέδριο ΕΣΝΕ 15-18 ΜΑΪΟΥ, Νάξος 2024
20. Φροντιστήριο: Koinis Aristotelis, Malliarou Maria. Psychosocial risks of healthcare personnel: Assesment, management and workforce resilience interventions. 31st Florence Network Annual Meeting, April 22nd – 26th 2024, Larissa, Greece
21. Συντονισμός στρογγυλού τραπεζιού με τίτλο «ΣΥΝΕΧΙΖΟΜΕΝΗ ΕΚΠΑΙΔΕΥΣΗ ΥΓΕΙΟΝΟΜΙΚΩΝ ΑΞΙΩΜΑΤΙΚΩΝ: ΕΡΕΥΝΗΤΙΚΕΣ ΑΠΟΤΥΠΩΣΕΙΣ ΣΤΙΣ ΥΠΗΡΕΣΙΕΣ ΥΓΕΙΑΣ» 29ο Ιατρικό Συνέδριο Ενόπλων Δυνάμεων. 28 Νοε – 1 Δεκ 2024, Θεσσαλονίκη.
22. Συντονισμός στρογγυλού τραπεζιού με τίτλο «ΠΟΙΟΤΗΤΑ ΚΑΙ ΑΣΦΑΛΕΙΑ: ΟΙ ΚΥΡΙΟΙ ΠΥΛΩΝΕΣ ΣΕ ΔΟΜΕΣ ΦΡΟΝΤΙΔΑΣ ΥΓΕΙΑΣ» 29ο Ιατρικό Συνέδριο Ενόπλων Δυνάμεων. 28 Νοε – 1 Δεκ 2024, Θεσσαλονίκη.
23. Συντονισμός στρογγυλού τραπεζιού με τίτλο «ΕΠΙΚΑΙΡΑ ΘΕΜΑΤΑ ΣΤΗΝ ΤΡΙΤΗ ΗΛΙΚΙΑ» 29ο Ιατρικό Συνέδριο Ενόπλων Δυνάμεων. 28 Νοε – 1 Δεκ 2024, Θεσσαλονίκη.

Βιογραφικό: Μαλλιαρού Μαρία

24. Συντονισμός στρογγυλού τραπέζιου με τίτλο ΕΝΔΟΟΙΚΟΓΕΝΕΙΑΚΗ ΒΙΑ ΚΑΙ Ο ΡΟΛΟΣ ΤΩΝ ΕΠΑΓΓΕΛΜΑΤΙΩΝ ΥΓΕΙΑΣ. 29^ο Ιατρικό Συνέδριο Ενόπλων Δυνάμεων. 28 Νοε – 1 Δεκ 2024, Θεσσαλονίκη.
25. Συντονισμός στρογγυλού τραπέζιου με τίτλο ΣΥΓΧΡΟΝΕΣ ΠΡΟΚΛΗΣΕΙΣ ΤΗΣ ΓΥΝΑΙΚΕΙΑΣ ΥΓΕΙΑΣ. 29^ο Ιατρικό Συνέδριο Ενόπλων Δυνάμεων. 28 Νοε – 1 Δεκ 2024, Θεσσαλονίκη.
26. Συντονισμός στρογγυλού τραπέζιου με τίτλο ΝΟΣΗΛΕΥΤΙΚΗ ΠΛΗΡΟΦΟΡΙΚΗ. 29^ο Ιατρικό Συνέδριο Ενόπλων Δυνάμεων. 28 Νοε – 1 Δεκ 2024, Θεσσαλονίκη.

13.2. Συμμετοχή στην οργανωτική επιτροπή συνεδρίων- σεμιναρίων- ημερίδων

1. Ημερίδα του τμήματος Νοσηλευτικής του Π.Θ με τίτλο ΕΚΠΑΙΔΕΥΤΙΚΕΣ ΚΑΙ ΕΠΑΓΓΕΛΜΑΤΙΚΕΣ ΠΡΟΟΠΤΙΚΕΣ ΣΤΗ ΝΟΣΗΛΕΥΤΙΚΗ με αφορμή το γεγονός ότι ο Παγκόσμιος Οργανισμός υγείας αφιέρωσε το 2020 ως έτος Νοσηλευτικής και Μαιευτικής απόσπασμα πρακτικού 14/28-01-2020
2. Διοργάνωση 1ου Θερινού Σχολείου στο Τμήμα Νοσηλευτικής του Π.Θ με τίτλο Εκπαίδευση σε Βασικές, Ανώτερες και Εξειδικευμένες Νοσηλευτικές Κλινικές Δεξιότητες. 6 με 8 Ιουνίου 2022 απόσπασμα πρακτικού 17/04-05-2022
3. Διοργάνωση σεμιναρίου Διαχείρισης Αιμορραγικού Επεισοδίου 6 και 7 Ιουνίου 2022 από το Εργαστήριο Εκπαίδευσης και Έρευνας στη φροντίδα τραύματος και στην ασφάλεια ασθενή - ΕΡ.ΕΚ.ΤΡ.ΑΣ του Τμήματος Νοσηλευτικής του Π.Θ απόσπασμα πρακτικού 17/04-05-2022
4. Διοργάνωση πιστοποιημένου από το European Resuscitation Council σεμιναρίου BLS με χρήση AED (Αυτόματου εξωτερικού απινιδωτή) με την υποστήριξη της Ελληνικής Καρδιολογικής Εταιρείας για τους φοιτητές του Τμήματος Νοσηλευτικής του Π.Θ απόσπασμα πρακτικού 17/04-05-2022

13.3. Συμμετοχή στην επιστημονική επιτροπή συνεδρίων - σεμιναρίων - ημερίδων & συμμετοχή στην επιτροπή κρίσης εργασιών και βραβεύσεων

1. Επιστημονική επιτροπή Νοσηλευτικής διημερίδας Περιφερειακού τμήματος ΕΣΝΕ Θράκης. ΟΚΤ 2008
2. Μέλος επιστημονικής επιτροπής 5ου συνεδρίου φροντίδας χρονίων πασχόντων Επιστημονικού και επαγγελματικού Νοσηλευτικού συνεδρίου 2013
3. Επιστημονική Επιτροπή στο 8ο Πανελλήνιο Συνέδριο του Φόρουμ Δημόσιας Υγείας & Κοινωνικής Ιατρικής Λάρισα 22-25 Νοεμβρίου 2018
4. Επιστημονική επιτροπή στο 13^ο Πανελλήνιο Επιστημονικό και Επαγγελματικό Συνέδριο 2020
5. Επιστημονική επιτροπή στο 4ο Πανελλήνιο Διεπιστημονικό Συνέδριο Νοσηλευτικών Ερευνών του Ινστιτούτου Υγείας, Λευκάδα, 10-13 Ιουνίου 2022.

13.4 Συμμετοχή-Παρακολούθηση σεμιναρίων

2001-2002	Εισαγωγικό Σεμινάριο στην Ομαδική Δυναμική και την Ομαδική Ψυχοθεραπεία
2004	Βιωματικό σεμινάριο « ART THERAPY & ΠΡΩΙΜΕΣ ΑΝΑΜΝΗΣΕΙΣ»
2004	Βιωματικό σεμινάριο «ART THERAPY & ΓΕΝΕΟΓΡΑΜΜΑ»
2006	Σεμινάριο Βασικής Καρδιοαναπνευστικής Αναζωογόνησης (BLS) & χρήση αυτόματου εξωτερικού απινιδωτή (AED) Ευρωπαϊκό Συμβούλιο Αναζωογόνησης
2006	Σεμινάριο ενδονοσοκομειακών ομάδων αντιμετώπισης επειγόντων
2007	Σεμινάριο Βιοστατιστικής και Επιδημιολογίας στο Δημοκρίτειο Πανεπιστήμιο Θράκης
2007	Μέτρο 2.5 επιχειρησιακού προγράμματος: «Κοινωνία της Πληροφορίας», έργο «Κατάρτιση επαγγελματιών υγείας σε καινοτόμες πρακτικές και μεθόδους με την χρήση ψηφιακών εργαλείων».
2008	Κατάρτιση με τίτλο «ο ρόλος της ηγεσίας στην επιτυχημένη εφαρμογή προγραμμάτων ηλεκτρονικής υγείας» διάρκειας 30 ωρών
2008	Νοσηλευτικό Σχολείο Λοιμώξεων με θέμα «Ιογενείς Λοιμώξεις» υπό την αιγίδα του ΥΥΚΑ
2009	2ο Μετεκπαιδευτικό Σεμινάριο με θέμα « Λοιμώξεις σε ειδικές ομάδες πληθυσμού» υπό την αιγίδα του ΥΥΚΑ
2009	2ο Νοσηλευτικό Σχολείο Λοιμώξεων με θέμα «Εμβολιασμοί Ενηλίκων» υπό την αιγίδα του ΥΥΚΑ
2010	Σεμινάριο Συγγραφή και αξιολόγηση επιστημονικής εργασίας. Βιοστατιστική.
2011	Πιστοποιημένο επιμορφωτικό πρόγραμμα «Διαχείριση ανθρώπινου δυναμικού στις υπηρεσίες υγείας.» διάρκεια 35 ώρες
2011	Πιστοποιημένο επιμορφωτικό πρόγραμμα «Μανάτζμεντ

	υπηρεσιών υγείας» διάρκεια 35 ώρες
2012	Ειδικό φροντιστήριο «Κατασκευή ερωτηματολογίου ερευνητικής εργασίας» στα πλαίσια του 5ου Πανελληνίου και 4ου Πανευρωπαϊκού Επιστημονικού και Επαγγελματικού Νοσηλευτικού Συνεδρίου
2013	Σεμινάριο Συγγραφή και αξιολόγηση επιστημονικής εργασίας. Βιοστατιστική
2013	Πρόγραμμα συμπληρωματικής εκπαίδευσης του ΤΕΙ Λάρισας από τα τμήματα Νοσηλευτικής και Διοίκησης Επιχειρήσεων Έργων «Στατιστική Ανάλυση δεδομένων με χρήση του SPSS. Διάρκεια 30 ώρες
2013	ΚΛΙΝΙΚΟ ΦΡΟΝΤΙΣΤΗΡΙΟ «Διαχείριση κρίσεων και συγκρούσεων στον εργασιακό χώρο. Υποκίνηση του προσωπικού του τομέα υγείας σε περιόδους κρίσης»
2013	Σεμινάριο Βασικής Καρδιοαναπνευστικής Αναζωογόνησης (BLS) & χρήση αυτόματου εξωτερικού απινιδωτή (AED) Ευρωπαϊκό Συμβούλιο Αναζωογόνησης
2016	Σεμινάριο Βασικής Καρδιοαναπνευστικής Αναζωογόνησης (BLS) & χρήση αυτόματου εξωτερικού απινιδωτή (AED) Ευρωπαϊκό Συμβούλιο Αναζωογόνησης
2016	BLS BASIC LIFE SUPPORT INSTRUCTOR
2016	3μηνο Σεμινάριο με θέμα «Εισαγωγικές γνώσεις στην Ποιοτική Έρευνα»
2019	BLS BASIC LIFE SUPPORT INSTRUCTOR
2022	ΣΕΜΙΝΑΡΙΟ Πιστοποίησης στην υποστήριξη ζωής του τραυματία (21 ώρες) Advanced Trauma Care for Nurses- ATCN ADVANCED TRAUMA CARE FOR NURSES ATCN – TRAUMAEDU (randp.gr)
	ΠΑΡΑΚΟΛΟΥΘΗΣΗ WEBINAR
2021	EONS Webinar Handling Cancer Drugs during Pregnancy and Breastfeeding Apr 26, 2021
2021	Promoting your research for better visibility. webinar organized by Editage in collaboration with Hindawi on May 05, 2021
2021	Webinar "Strategies for publishing success" The Lancet

	Digital Health. 19th of May 2021
21-ΙΑΝ 2022	Infection Clinical Dilemmas webinar - Management of the diabetic foot in collaboration with EWMA
15 ΔΕΚ 2021	WHO's Nursing and Midwifery Global Community of Practice invites you to today's webinar: Ethical Migration: Who benefits?

14. Μέλος επιστημονικών εταιρειών και επιτροπών

European Transcultural Nurses Association [Members – European Transcultural Nursing Association \(europeantransculturalnurses.eu\)](http://europeantransculturalnurses.eu)

Εθνικό Σύνδεσμο Νοσηλευτών Ελλάδος

15. Άλλη Ερευνητική δραστηριότητα

15.1. Συμμετοχή σε ερευνητικές δράσεις

1. Συμμετοχή στο IAHPIC Essential Practice project. A Delphi process to identify the Essential Practices in Palliative Care.

2. The Canadian Researchers at the End of Life Network (CARENET) Μετάφραση στα ελληνικά του εργαλείου Family Satisfaction with Care in the Intensive Care Unit© FS-ICU (24). <http://www.thecarenet.ca/>

3. Συνεργασία με το FS-ICU Family Satisfaction with the ICU Survey για την μετάφραση της νεότερης έκδοσης του εργαλείου FS-ICU 24R στα ελληνικά Questionnaire Versions - FS-ICU (fsicu.org)

4. Συνεργασία με το Self-Care Measures Self Care Measures | Maintaining Health Through Health Promoting Practices (self-care-measures.com) για την μετάφραση του εργαλείου Patient Version SCHFI – Greece v6.2 | Self Care Measures (self-care-measures.com)

5. Συμμετοχή στο πρόγραμμα IENE 8 Online Training “Empowering migrant and refugee families with parenting skills” delivered by The Research Centre for Transcultural Studies Middlesex University London United Kingdom 10th March 2021

6. Συμμετοχή στην ερευνητική δράση “COPSOQ -The Greek Validation Study Research Project” . Συνεργασία με την Ελληνική ερευνητική ομάδα COPSOQ (Copenhagen Psychosocial Questionnaire).

7. Μέλος του Ευρωπαϊκού δικτύου COPSOQ [Network Members » Name Ihrer Website \(copsoq-network.org\)](http://copsoq-network.org)

8. Συμμετοχή στο δίκτυο FLORENCE NETWORK και εκπροσώπηση του Τμήματος Νοσηλευτικής του ΠΘ στο δίκτυο. [Welcome - The Florence Network \(florence-network.org\)](http://florence-network.org)

Το FLORENCE NETWORK είναι ένα από τα παλαιότερα δίκτυα νοσηλευτικής και μαιευτικής στην Ευρώπη που ιδρύθηκε στο 1995 το οποίο περιλαμβάνει 40 Πανεπιστήμια (Ανώτατα Εκπαιδευτικά Ιδρύματα) από 18 ευρωπαϊκές χώρες.

Το FLORENCE NETWORK είναι μια ευρωπαϊκή συνεργασία τριτοβάθμιας εκπαίδευσης των

Βιογραφικό: Μαλλιαρού Μαρία

Τμημάτων Νοσηλευτικής και Μαιευτικής των Ευρωπαϊκών Πανεπιστημίων με στόχο τον εντοπισμό και την ανάπτυξη κοινών εκπαιδευτικών, επιστημονικών, πρακτικών προωθώντας την κινητικότητα μεταξύ χωρών και ιδρυμάτων όπως απαιτείται από τις ευρωπαϊκές εκπαιδευτικές συνθήκες.

9 ΕΡΕΥΝΗΤΙΚΗ ΠΟΛΥΚΕΝΤΡΙΚΗ ΜΕΛΕΤΗ Cultural Competence's assessment at the Nursing Degree within the European Higher Education Area (CCA-EUnurse) συνεργασία με το CENTRO UNIVERSITARIO SAN RAFAEL-NEBRIJA

15.1.1 ΑΞΙΟΛΟΓΗΤΗΣ ΕΛΙΔΕΚ

Ένταξη στο Μητρώο Πιστοποιημένων Αξιολογητών-Εμπειρογνομόνων του Ελληνικού Ιδρύματος Έρευνας και Καινοτομίας (ΕΛ.ΙΔ.Ε.Κ.) - HFRI-EX-02252

15.2. ΕΡΕΥΝΗΤΙΚΑ ΠΡΟΓΡΑΜΜΑΤΑ ΕΓΚΕΚΡΙΜΕΝΑ ΠΡΟΓΡΑΜΜΑΤΑ ERASMUS

Project Title: Telenursing

Action: Cooperation partnerships in vocational education and training

Role of organisation in the application: PARTNER

Form ID: KA220-VET-357789A4

16. EDITOR ΣΕ SPECIAL ISSUES ΠΕΡΙΟΔΙΚΩΝ FRONTIERS IN PUBLIC HEALTH

Psychosocial Work Environment During the COVID-19 Pandemic

[Psychosocial Work Environment During the COVID-19 Pandemic | Frontiers Research Topic \(frontiersin.org\)](#)

MDPI HEALTHCARE

Special Issue "Occupational Health and Quality of Life of Health Care Workers in "Return to Work" Stage"

[Healthcare | Special Issue : Occupational Health and Quality of Life of Health Care Workers in "Return to Work" Stage \(mdpi.com\)](#)

Special issue "Compassionate Health Care"

[Healthcare | Special Issue : Compassionate Health Care \(mdpi.com\)](#)

ΑΝΑΛΥΤΙΚΟ ΥΠΟΜΝΗΜΑ ΓΙΑ ΤΑ ΥΠΟΒΑΛΛΟΜΕΝΑ ΠΡΩΤΟΤΥΠΑ
ΕΠΙΣΤΗΜΟΝΙΚΑ ΔΗΜΟΣΙΕΥΜΑΤΑ

ΜΑΡΙΑ Μ. ΜΑΛΛΙΑΡΟΥ

ΚΑΘΗΓΗΤΡΙΑ

1.Περιλήψεις άρθρων στην ελληνική γλώσσα

1. ΗJ001	<p>Μαλλιαρού Μ. Ο νοσηλευτής αντιμετώπος με τους συγγενείς που μένουν πίσω μετά την αυτοκτονία. Νοσηλευτική 2006;45(3):299-307.</p> <p>Η παρούσα ανασκόπηση έχει ως στόχο να παρουσιάσει τον τρόπο με τον οποίο αντιδρούν οι συγγενείς ατόμων που αυτοκτονούν, τα προβλήματα με τα οποία έρχονται αντιμετώπι, πώς πρέπει να αντιμετωπίζεται το παιδί που πενθεί και, τέλος, ποιος είναι ο ρόλος του νοσηλευτή απέναντι στο πρόβλημα. Τα προβλήματα και οι αλλαγές στη ζωή που έχει να αντιμετωπίσει το άτομο που πενθεί είναι πολλά. Αντίσταση στην αλλαγή, φόβος του αγνώστου, αίσθημα επικείμενου θανάτου είναι όλα φυσιολογικά. Είναι και για το νοσηλευτή απαραίτητο να αποκτήσει μια φιλοσοφία, η οποία να του προσδίδει μια φωτισμένη ματιά απέναντι στη ζωή και στο θάνατο</p>
2. ΗJ002	<p>Μαλλιαρού Μ. Τηλε-υγεία και τηλεϊατρική. Ιατρική Επιθεώρηση Ενόπλων Δυνάμεων 2007;41(3-4): 1-8.</p> <p>Η ηλεκτρονική υγεία είναι το σύγχρονο εργαλείο για την επίτευξη σημαντικών αυξήσεων στην παραγωγικότητα και το μελλοντικό μέσο για την αναδιάρθρωση των συστημάτων υγείας που είναι επικεντρωμένα στον πολίτη. Η τηλεδιάγνωση η τηλεσυμβουλευτική, η τηλεεκπαίδευση, η τηλεφροντίδα είναι όλες υπηρεσίες τηλεϊατρικής που παρέχονται τόσο σε Ευρωπαϊκό όσο και σε διεθνές επίπεδο. Με το παρόν άρθρο επιχειρείται η ανάλυση των οφελών από την εφαρμογή των παραπάνω υπηρεσιών στην παροχή ποιοτικής φροντίδας υγείας.</p>
3. ΗJ003	<p>Μαλλιαρού Μ, Μουστάκα Ε, Κωνσταντινίδης Θ.Κ. Εργασιακό stress στους επαγγελματίες υγείας. Ιατρική Επιθεώρηση Ενόπλων Δυνάμεων 2007;41(1-2):1-8.</p> <p>Το παρόν άρθρο έχει σκοπό να παρουσιάσει την σημαντικότητα της διερεύνησης των συνθηκών που προκαλούν στρες στους επαγγελματίες υγείας με στόχο την λήψη μέτρων για την εξάλειψή τους και κατά συνέπεια την μείωση των επιπτώσεων του τόσο στην υγεία των εργαζομένων όσο και στην επαγγελματική τους αποδοτικότητα</p>
4. ΗJ004	<p>Μαλλιαρού Μ, Δαμίγου Δ, Σαράφης Π. Προσωπικά δεδομένα σε ηλεκτρονικό φάκελο υγείας και ηλεκτρονική υπογραφή. Κυπριακά Νοσηλευτικά Χρονικά 2008, τόμος 9.</p> <p>Η ιατρική πληροφορία συνιστά ένα από τους σημαντικότερους πόρους των Νοσοκομείων και η κακή διαχείριση της μπορεί να κοστίζει ανθρώπινες ζωές, ενώ η αξία της είναι δυναμική και μεταβαλλόμενη αφού αλλάζει εξαρτώμενη τόσο από το σε ποιους απευθύνεται, όσο και από το ποιους παράγεται. Η ηλεκτρονική υπογραφή μπορεί να διασφαλίσει τον ασθενή για σωστή χρήση των προσωπικών του δεδομένων και αποδίδει την απαραίτητη νομιμότητα στον ηλεκτρονικό φάκελο υγείας. Στην</p>

	<p>παρούσα ανασκόπηση παρουσιάζονται οι απαιτήσεις σύμφωνα με την ευρωπαϊκή οδηγία 1999/93/EC για την ηλεκτρονική υπογραφή, η οποία έχει θέσει το νομικό πλαίσιο για την αναγνώριση των ηλεκτρονικών υπογραφών και καθορίζει ότι η νομιμότητα των ηλεκτρονικών υπογραφών δεν μπορεί να αμφισβητηθεί απλά επειδή είναι σε ηλεκτρονική μορφή, καθώς έχουν τη νόμιμη ισότητα με τις γραμμένες στο χέρι υπογραφές.</p>
5.HJ005	<p>Μαλλιαρού Μ, Μουστάκα Ε, Ζάντζος Ι, Κωνσταντινίδης Θ.Κ. Επαγγελματική εξουθένωση Νοσηλευτικού Προσωπικού σε Περιφερειακό Πανεπιστημιακό Νοσοκομείο. Νοσηλεία και Έρευνα 2008;21:23-31.</p> <p>Σκοπός του παρόντος άρθρου είναι η παρουσίαση των αποτελεσμάτων μιας μελέτης για την διερεύνηση του επίπεδου της επαγγελματικής εξουθένωσης στο νοσηλευτικό προσωπικό σε ένα περιφερειακό Πανεπιστημιακό Νοσοκομείο και η συσχέτιση του με διάφορους εργασιακούς παράγοντες όπως το κυκλικό ωράριο και η διεπιστημονική συνεργασία.</p>
6.HJ006	<p>Μαλλιαρού Μ, Λιάσκος Ι. Νομοθετική προστασία των ευαίσθητων προσωπικών δεδομένων στον ηλεκτρονικό φάκελο υγείας. Νοσηλευτική 2008;47(2):202-208.</p> <p>Η παρούσα εργασία διαπραγματεύεται το σύνθετο πρόβλημα της νομοθετικής προστασίας των ευαίσθητων προσωπικών δεδομένων στον ηλεκτρονικό φάκελο υγείας. Η συμβολή του ηλεκτρονικού φακέλου υγείας στην παροχή ποιοτικής φροντίδας υγείας, στη μείωση του κόστους των υπηρεσιών υγείας, στην αύξηση της αποδοτικότητας των επαγγελματιών υγείας αλλά και των υπολοίπων χρηστών του συντελεί στην αναγνώριση της αξίας του και στην πλήρη εφαρμογή και χρήση του στο περιβάλλον υγείας. Η αυτοματοποίηση όλων των διαδικασιών που συμβάλλουν στην παροχή υπηρεσιών υγείας, στη λήψη κρίσιμων για τη ζωή του ασθενούς αποφάσεων, στην εκπαίδευση και στην έρευνα, καθιστά επιτακτική την ανάγκη ασφάλειας των συστημάτων ηλεκτρονικών φακέλων προκειμένου να εξασφαλίζεται η εγκυρότητα, η αξιοπιστία, η διαθεσιμότητα των πληροφοριών φροντίδας υγείας αλλά και το δικαίωμα του ασθενούς στην τήρηση του απορρήτου των προσωπικών ευαίσθητων δεδομένων.</p>
7.HJ007	<p>Μαλλιαρού Μ. Εξ αποστάσεως επαγγελματική εκπαίδευση Νοσηλευτών. Νοσηλευτική 2009,48(1):50-57.</p> <p>Υπάρχει συνεχώς αυξανόμενη ανάγκη επανεκπαίδευσης των νοσηλευτών και επιμόρφωσής τους στα νέα δεδομένα για να μπορέσουν να διατηρήσουν το απαιτούμενο επίπεδο γνώσεων για την παροχή ποιοτικής φροντίδας υγείας μέσα σε ένα αυξανόμενο ανταγωνιστικό περιβάλλον όπου υπάρχει απαίτηση για υψηλό</p>

	<p>βαθμό ποιότητας και ικανοποίησης του χρήστη από το επίπεδο των υπηρεσιών υγείας. Η χρήση του διαδικτύου αποτελεί ένα από τα προσφερόμενα μέσα που έχει ο νοσηλευτής για την πρόσβασή του στη συνεχιζόμενη επαγγελματική εκπαίδευση από απόσταση, προσφέροντας πολλά πλεονεκτήματα σε σχέση με τις συμβατικές μεθόδους εκπαίδευσης.</p>
8.HJ008	<p>Μαλλιαρού Μ, Σαράφης Π, Ζυγά Σ. Ποιότητα παροχής φροντίδας στο Τμήμα Επειγόντων. Βήμα του Ασκληπιού 2009;8(1):25-40. το περιοδικό αποδελτιώνεται στη βάση DOAJ.org ISSN:1108-7372</p> <p>Σκοπός της παρούσας βιβλιογραφικής ανασκόπησης είναι να παρουσιαστούν οι βασικές αρχές οργάνωσης του ΤΕΠ καθώς και η οργανωτική του δομή, να παρουσιαστεί η απαιτούμενη στελέχωση του ΤΕΠ σύμφωνα με τα διεθνή πρότυπα στελέχωσης και να τονιστεί ο ρόλος του νοσηλευτή στο χώρο αυτό και να διευκρινισθούν οι απαραίτητες γνώσεις και η απαιτούμενη εκπαίδευση που πρέπει να έχει το προσωπικό ώστε να μπορεί να ανταπεξέλθει στον νευραλγικό αυτό χώρο του Νοσοκομείου.</p>
9.HJ009	<p>Καραθανάση Κ, Μαλλιαρού Μ, Σαράφης Π. Σύγκριση υπηρεσιών Πρωτοβάθμιας Φροντίδας των συστημάτων υγείας Κύπρου και Ελλάδας και προτεινόμενα μέτρα βελτίωσής τους. Κυπριακά Νοσηλευτικά Χρονικά 2009 τόμος 10, τεύχος 3</p> <p>Η συγκριτική μελέτη των δεικτών υγείας των δύο χωρών έδειξε ότι για την Ελλάδα η ΠΦΥ πρέπει να εστιαστεί στην ανάπτυξη φροντίδας μεγαλύτερης ηλικίας ασθενών μέσω της κατ' οίκον νοσηλείας και της μετανοσοκομειακής φροντίδας και για την Κύπρο στον οικογενειακό προγραμματισμό και τη φροντίδα μητέρας και παιδιού. Επίσης και στις δύο χώρες πρέπει να εφαρμοστούν προγράμματα αγωγής υγείας για πρόληψη καρδιοπαθειών, και καρκίνου, για προαγωγή της φυσικής άσκησης και επαναφορά της μεσογειακής διατροφής.</p>
10.HJ010	<p>Μ Μαλλιαρού, Π Σαράφης, Κ Καραθανάση, Κ Σωτηριάδου. Η επίδραση των ιδιαιτεροτήτων του τομέα παροχής υπηρεσιών υγείας και τομέα ασφάλισης υγείας στη βελτιστοποίηση της κοινωνικής ευημερίας. ΕΛΕΓΕΙΑ 2010, 22(1):25-31</p> <p>Στην παρούσα εργασία αναλύονται οι ιδιαιτερότητες που παρουσιάζουν ο τομέας της παροχής υπηρεσιών υγείας, αλλά και ο τομέας της ασφάλισης υγείας, σε σχέση με άλλους τομείς οικονομικής δραστηριότητας. Στην Ελλάδα η κύρια ευθύνη για την παροχή υγειονομικής περίθαλψης και την χρηματοδότηση ανήκει στο κράτος. Υπάρχει ευνοϊκή φορολογική ρύθμιση της ασφαλιστικής κάλυψης των εργοδοτικών εισφορών και των ιατρικών δαπανών των νοικοκυριών. Από την άλλη η μονοπωλιακή θέση των γιατρών, ο προσανατολισμός σε ειδικές δαπανηρές</p>

	<p>τεχνολογικές παρεμβάσεις σε συνδυασμό με την παρουσία της ασφάλισης συγκροτούν ένα πλαίσιο το οποίο χαρακτηρίζεται από σημαντικές παρεκκλίσεις από τον τέλει ανταγωνισμό.</p>
11.HJ011	<p>Ζυγά Σοφία, Λαβδανίτη Μαρία, Μαλλιαρού Μ, Αρμπούζης Σπύρος, Τσάρκος Ζώης, Σπυράκη Αναστασία, Σαράφης Παύλος. Διερεύνηση απόψεων νοσηλευτικού προσωπικού σχετικά με την εισαγωγή ηλεκτρονικού υπολογιστή στην εργασία. <i>Επιθεώρηση Κλινικής Φαρμακολογίας και Φαρμακοκινητικής</i> 2010; 28: 235-240.</p> <p>Πρόκειται για ερευνητική εργασία που έχει σαν σκοπό τη διερεύνηση των αντιλήψεων του νοσηλευτικού προσωπικού μετά από εισαγωγή και χρήση ηλεκτρονικού υπολογιστή στην εργασία. Διαφαίνεται ότι οι νοσηλευτές ανταποκρίνονται θετικά στην ιδέα της χρήσης ηλεκτρονικού υπολογιστή στην καθημερινή κλινική πρακτική, θεωρώντας ότι θα αποτελέσει εργαλείο που θα τους βοηθήσει στην παροχή ποιοτικής φροντίδας υγείας.</p>
12.HJ012	<p>Σαράφης Π., Μαλλιαρού Μ, Σωτηριάδου Κ. Ο διακριτός ρόλος της νοσηλευτικής υπηρεσίας στο μάνατζμεντ του νοσοκομείου. <i>Διεπιστημονική φροντίδα υγείας</i> 2010, 2(4):148-154.</p> <p>Το άρθρο αυτό στοχεύει στην ανάδειξη του ρόλου της νοσηλευτικής διοίκησης στη διαμόρφωση νέων υποστηρικτικών συστημάτων στο νοσοκομειακό σύστημα και ταυτόχρονα να επηρεάσει το νοσηλευτικό προσωπικό να υιοθετήσει και κυρίως να συμμετέχει στο σχεδιασμό του μέλλοντος για τη φροντίδα υγείας. Για τον εντοπισμό της σχετικής βιβλιογραφίας έγινε συστηματική ανασκόπηση της βιβλιογραφίας και χρησιμοποιήθηκαν οι ηλεκτρονικές βάσεις δεδομένων Blackwell-Synergy (1990-2008), και Medline (1990-2008) και οι λέξεις κλειδιά: Μάνατζμεντ, νοσηλευτική διοίκηση, ποιότητα, ηγεσία, αλλαγή.</p>
13.HJ013	<p>Μουστάκα Ε, Αντωνιάδου Φ, Μαλλιαρού Μ, Ζάντζος Ε.Ι, Κυριάκη Κ, Κωνσταντινίδης Θ.Κ. Διερεύνηση εργασιακού στρες νοσηλευτικού προσωπικού-Συγκριτική μελέτη μεταξύ νοσοκομείων πρωτεύουσας και περιφέρειας. <i>Ελληνικό Περιοδικό της Νοσηλευτικής Επιστήμης – HJNS</i> 2010,3(3):90-96</p> <p>Πρόκειται για μια μελέτη η οποία διερευνά το εργασιακό στρες του νοσηλευτικού προσωπικού συγκριτικά μεταξύ νοσοκομείων της πρωτεύουσας και της περιφέρειας. Το δείγμα αποτέλεσαν 140 νοσηλευτές και βοηθοί νοσηλευτών. Χρησιμοποιήθηκε το εργαλείο μέτρησης του εργασιακού άγχους του Kahn et al (1964) το οποίο προσδιόρισε την ύπαρξη του χωρίς σημαντικές διακυμάνσεις μεταξύ των δυο δειγμάτων.</p>
14. HJ014	<p>Σωτηριάδου Κ, Σαράφης Π, Μαλλιαρού Μ. Το Ευρωπαϊκό Κοινωνικό Μοντέλο, η στρατηγική της Λισσαβώνας και το ενεργητικό και δυναμικό κράτος πρόνοιας:</p>

	<p>πλαίσιο, εξελίξεις και προοπτικές. Διεπιστημονική φροντίδα υγείας 2010, 2(3):105-114.</p> <p>Η παρούσα εργασία προσπαθεί να αναδείξει τα ζητήματα που προκύπτουν από την εφαρμογή της Στρατηγικής της Λισαβόνας, η οποία στη βάση του Ευρωπαϊκού Κοινωνικού Μοντέλου έχει ως στόχο την ενίσχυση του ρόλου της Ευρώπης στο παγκόσμιο οικονομικό σύστημα. Σχολιάζεται στο πλαίσιο αυτό ο ιδιαίτερος ρόλος του ενεργητικού και δυναμικού κράτους πρόνοιας για την επίτευξη των παραπάνω στόχων. Για τον εντοπισμό της σχετικής βιβλιογραφίας χρησιμοποιήθηκαν ηλεκτρονικές βάσεις δεδομένων όπως η Science Direct, καθώς επίσης και πληροφορίες από τις βάσεις δεδομένων της Ευρωπαϊκής Ένωσης (Scadplus, Eur-Lex, Europe Direct).</p>
<p>15.HJ015</p>	<p>Μαλλιαρού Μ, Σαράφης Π. Τέχνη και ψύχωση. Διεπιστημονική φροντίδα υγείας 2010,2(1):10-17.</p> <p>Σκοπός ακόμη της παρούσας βιβλιογραφικής ανασκόπησης είναι να διερευνηθούν οι τρόποι με τους οποίους η νοσηλευτική ψυχικής υγείας μπορεί να χρησιμοποιήσει θεραπευτικά την έκφραση μέσα από την τέχνη και να οδηγήσει στην κάθαρση. Επιχειρείται βιβλιογραφική ανασκόπηση για τις θεραπευτικές προεκτάσεις και προσεγγίσεις της νοσηλευτικής ψυχικής υγείας μέσα από την τέχνη.</p>
<p>16.HJ016</p>	<p>Μουστάκα Ε, Ζάντζος Ε. Ι, Σαράφης Π, Μαλλιαρού Μ, Κούβελα Θ. Η Χαμηλή κοινωνική αναγνώριση του νοσηλευτικού επαγγέλματος ως παράγοντας εργασιακού στρες του νοσηλευτικού προσωπικού. Υγεία & εργασία 2010,1(2):65-76.</p> <p>Ο σκοπός της μελέτης ήταν να απαντήσει στην ερώτηση αν «Αποτελεί η μειωμένη κοινωνική αναγνώριση του νοσηλευτικού επαγγέλματος παράγοντα του εργασιακού στρες που βιώνει το νοσηλευτικό προσωπικό της χώρας μας». Το υλικό αποτέλεσαν 328 Νοσηλευτές και Βοηθοί νοσηλευτών, σε είκοσι νοσοκομεία της πρωτεύουσας και της επαρχίας.</p>
<p>17.HJ017</p>	<p>Μαλλιαρού Μ, Κωνσταντινίδης Θ.Κ, Σουρτζή Π, Βελονάκης Ε. Εργατικά ατυχήματα στο Στρατό Ξηράς στην περιοχή της Θράκης. Υγεία & εργασία 2010,1(2):103-118.</p> <p>Σκοπός της μελέτης ήταν η καταγραφή των εργατικών ατυχημάτων στο Στρατό Ξηράς στην περιοχή Ανατολικής Μακεδονίας - Θράκης και η διερεύνηση των παραγόντων κινδύνου στο περιβάλλον εργασίας. Πρόκειται για μελέτη ασθενών - μαρτύρων. Οι συμμετέχοντες ήταν στρατιωτικό προσωπικό του διαμερίσματος του Έβρου. Οι ασθενείς (N =250) ορίστηκαν ως το στρατιωτικό προσωπικό που είχε ατύχημα την ώρα της εργασίας. Μάρτυρες (N =300) αποτέλεσαν ένα απλό</p>

	<p>τυχαίο δείγμα που στρωματοποιήθηκε κατά ηλικία από τον πληθυσμό του στρατού.Ως ατύχημα ορίστηκαν οι τραυματισμοί που συνέβησαν κατά τη διάρκεια: (1) σχεδίων και ασκήσεων, (2) προγραμματισμένης εκπαίδευσης, (3)εν ώρα υπηρεσίας, (4) βολής και (5) αθλοπαιδιών. Οι δημογραφικές μεταβλητές που εξετάστηκαν σε αυτήν την ανάλυση ήταν ηλικία, εκπαίδευση, ειδικότητα και στρατιωτικός βαθμός.</p>
18.HJ018	<p>Ιωαννίδη Β., Κολοβός Π., Βασιλειάδου Σ., Μαλλιαρού Μ., Τραυλός Α., Ζυγά Σ. (2011). Προσέγγιση των εννοιών «αρρώστια», «ασφάλεια στη φροντίδα για την υγεία» και «ποιότητα στις υπηρεσίες υγείας» από φοιτητές και φοιτήτριες νοσηλευτικής. Μια πιλοτική μελέτη. Βήμα του Ασκληπιού, 10 (3): 389-405.</p> <p>Η διερεύνηση των απόψεων φοιτητών Νοσηλευτικής, σχετικά με τις έννοιες «αρρώστια», «ασφάλεια στη φροντίδα για την υγεία», «ποιότητα στις υπηρεσίες υγείας», στο πλαίσιο συνεργατικών δραστηριοτήτων μέσα στην τάξη. Δείγμα της έρευνας αποτέλεσαν 36 προπτυχιακοί φοιτητές του Τμήματος Νοσηλευτικής του Πανεπιστημίου Πελοποννήσου στο πλαίσιο του μαθήματος Εισαγωγή στη Νοσηλευτική. Οι 36 φοιτητές που συμπλήρωσαν στο ερωτηματολόγιο απάντησαν στο σύνολο τους ότι η έννοια της αρρώστιας αφορά τόσο τη σωματική όσο και την ψυχική κατάσταση του ατόμου. Οι φοιτητές κλήθηκαν να απαντήσουν τι σημαίνει γιατους ίδιους η έννοια της «ασφάλειας στη φροντίδα για την υγεία». Μετά από την ανάλυση των κειμένων των φοιτητών με τη μέθοδο της ανάλυσης περιεχομένου προέκυψαν 78 αναφορές</p>
19.HJ019	<p>Σωτηριάδου Κ, Σαράφης Π, Μαλλιαρού Μ. Πρότυπα οργάνωσης της κοινωνίας, πρόσληψης της αρρώστιας και εφαρμογής πολιτικής. Ελληνικό Περιοδικό της Νοσηλευτικής Επιστήμης 2011,4(3):34-40</p> <p>Η παρούσα εργασία αναφέρεται στις δύο διαφορετικές προσεγγίσεις στις έννοιες της υγείας και της ασθένειας, αφενός στο κυρίαρχο βιοϊατρικό μοντέλο και αφετέρου στην οπτική της δημόσιας υγείας και της κοινωνιολογίας της υγείας. Έγινε αναζήτηση Βιβλιογραφίας σε διεθνείς βάσεις δεδομένων με λέξεις κλειδιά: βιοιατρικό μοντέλο, δημόσια υγεία, κλινική ιατρική για αρθρογραφία της τελευταίας 10ετίας στο συγκεκριμένο θέμα. Η κυριαρχία του βιοϊατρικού μοντέλου το οποίο παραμελεί τις κοινωνικές διαστάσεις της ασθένειας και βλέπει τον ασθενή όχι ως άνθρωπο αλλά ως απρόσωπο περιστατικό, έχει υποστεί σημαντική φθορά. Η συμμετοχή των οικογενειών είναι απαραίτητη για τη διατήρηση της υγείας του ασθενούς, ενώ απαιτούνται γλωσσικές και πολιτιστικές ικανότητες, όταν πρόκειται για ασθενείς που ανήκουν σε κάποια μειονότητα.</p>
20.HJ020	<p>Μουστάκα Ε, Κουτής Χ, Μπαμπάτσικου Φ, Σαράφης Π, Μαλλιαρού Μ, Κωνσταντινίδης ΘΚ. Ψυχική ευεξία και η σχέση της με το εργασιακό στρες. Έρευνα σε νοσηλευτικό προσωπικό. Ελληνικό Περιοδικό της Νοσηλευτικής Επιστήμης</p>

	<p>2011,4(4):35-41</p> <p>Σκοπός της παρούσας μελέτης ήταν η υποκειμενική εκτίμηση της ψυχικής ευεξίας του νοσηλευτικού προσωπικού και η διερεύνηση της σχέσης του με το εργασιακό στρες. Το υλικό αποτέλεσαν 328 Νοσηλευτές και βοηθοί νοσηλευτών σε 20 νοσοκομεία της πρωτεύουσας και της περιφέρειας. Το εργαλείο που χρησιμοποιήθηκε ήταν η κλίμακα μέτρησης του στρες στους νοσηλευτές και το RAND 36-item Health Survey.</p>
21.HJ021	<p>Πίνη Α, Σαράφης Π, Μ Μαλλιαρού, Μπαμίδης Π, Νιάκας Δ. Μέτρηση της ικανοποίησης ασθενών από την ποιότητα των υπηρεσιών υγείας που παρέχονται στα τακτικά εξωτερικά ιατρεία. Ελληνικό Περιοδικό της Νοσηλευτικής Επιστήμης 2011,4(4):42-52</p> <p>Σκοπός της παρούσας έρευνας είναι η διερεύνηση της ικανοποίησης των ασθενών από την ποιότητα των υπηρεσιών υγείας που παρέχονται στα Τακτικά Εξωτερικά Ιατρεία του ΕΑ.Ν.Π. «ΜΕΤΑΞΑ» κατά την πρωινή λειτουργία τους. Το δείγμα της έρευνας αποτέλεσαν 100 ασθενείς που επισκέφτηκαν τα πρωινά εξωτερικά ιατρεία το Δεκέμβριο του 2009. Τα αποτελέσματα της έρευνας έδειξαν ότι η ικανοποίηση των ογκολογικών ασθενών από τις υπηρεσίες υγείας που παρέχονται στα τακτικά εξωτερικά ιατρεία του ΕΑ.Ν.Π. «ΜΕΤΑΞΑ» κυμαίνεται σε υψηλά επίπεδο. Τα υψηλότερα ποσοστά ικανοποίησης αφορούν στο ιατρικό έργο λόγω της ιδιαίτερης σχέσης εμπιστοσύνης που αναπτύσσουν οι ασθενείς με το θεράποντα ιατρό τους. Προβλήματα παρατηρήθηκαν στη λειτουργία των πρωινών εξωτερικών ιατρείων λόγω του μεγάλου χρόνου αναμονής από το κλείσιμο του ραντεβού μέχρι την ημέρα εξέτασης, της έλλειψης δυνατότητας επιλογής της ημέρας και ώρας του ραντεβού και του μεγάλου χρόνου αναμονής την ημέρα της εξέτασης.</p>
22.HJ022	<p>Μ Μαλλιαρού, Π Σαράφης, Κ Καραθανάση, Κ Σωτηριάδου. Χαρακτηριστικά αγαθού υγείας και αδυναμία επιβολής κανόνων ελεύθερης ανταγωνιστικής αγοράς. Διεπιστημονική φροντίδα υγείας 2011, 3(2):38-43</p> <p>Σκοπός αυτής της εργασίας είναι η παρουσίαση των χαρακτηριστικών της υγείας και των ιδιαιτεροτήτων του αγαθού υγείας που κάνει την επιβολή κανόνων ελεύθερης ανταγωνιστικής αγοράς απαγορευτική</p>
23.HJ023	<p>Σωτηριάδου Κ, Σαράφης Π, Μαλλιαρού Μ. Οδηγητική συμπεριφορά και τροχαία ατυχήματα ως πρόβλημα δημόσιας υγείας. Ελληνικό Περιοδικό της Νοσηλευτικής Επιστήμης 2011, 4(2)59-69.</p> <p>Η παρούσα εργασία αναφέρεται στο μεγάλο πρόβλημα των τροχαίων ατυχημάτων και στους παράγοντες στους οποίους οφείλονται. Ειδικότερα, μετά από μια σύντομη αναφορά στα σχετικά στοιχεία, παρουσιάζονται οι παράγοντες που επιδρούν στην οδηγική συμπεριφορά καθώς επίσης και τα μοντέλα συμπεριφορών υγείας τα</p>

	<p>οποία χρησιμοποιούνται για την ερμηνεία των παραγόντων αυτών. Βρέθηκε ότι η αντίληψη του κινδύνου είναι μια υποκειμενική υπόθεση που επηρεάζεται από βιολογικούς, ψυχολογικούς, κοινωνικούς και οικονομικούς παράγοντες</p>
24.HJ024	<p>Μαλλιαρού Μαρία, Σαράφης Παύλος, Καραθανάση Κωσταντινιά, Σεραφείμ Τατιάνα, Σωτηριάδου Κυριακή, Θεοδοσοπούλου Ελένη. Death Attitude Profile-Revised(DAP-R)-Ερωτηματολόγιο διερεύνησης στάσης απέναντι στο θάνατο. Στάθμιση της ελληνικής εκδοχής του ερωτηματολογίου. Ελληνικό Περιοδικό της Νοσηλευτικής Επιστήμης Ελληνικό Περιοδικό της Νοσηλευτικής Επιστήμης 2011,4(1):14-26.</p> <p>Η μετάφραση ενός ερωτηματολογίου εκτίμησης της στάσης των νοσηλευτών απέναντι στο θάνατο και η στάθμιση του. 150 νοσηλευτές συμπλήρωσαν το ερωτηματολόγιο γι' αυτό το σκοπό. Το αρχικό DAP-R φτιάχτηκε από τους Wong, P.T.P., Reker, G.T., και Gesser, G το 1994. Περιέχει 32 ερωτήσεις, χωρίζεται σε 5 υπο- κλίμακες όπου οι ερωτώμενοι απαντούν σε μια επταβάθμια Likert scale (συμφωνώ απόλυτα έως διαφωνώ απόλυτα). Η κλίμακα DAP- R μεταφράστηκε στα ελληνικά και στη συνέχεια έγινε ψυχομετρικός έλεγχος του εργαλείου. Για την στάθμιση του ερωτηματολογίου διενεργήθηκαν συγκεκριμένες ψυχομετρικές δοκιμασίες για την εκτίμηση της αξιοπιστίας (reliability) του ερωτηματολογίου, της εγκυρότητας (validity), ενώ παράλληλα έγινε έλεγχος της δομής του (factor analysis).</p>
25.HJ025	<p>Καραθανάση Κ, Σαράφης Π, Μουστάκα Ε, Μαλλιαρού Μ. Οι διαφορετικές προσεγγίσεις δημόσιας υγείας και κλινικής ιατρικής στην πρόσληψη της αρρώστιας. Το παράδειγμα της νέας γρίπης H1N1. Υγεία & εργασία 2011,2(2):77-88.</p> <p>Οι έντονες δημογραφικές αλλαγές που επέφεραν οι επιδημίες στην αρχή του 20ου αιώνα σε συνδυασμό με την εφαρμογή των μαζικών εμβολιασμών και την ανακάλυψη των αντιβιοτικών αντιμετωπίζοντας πλήρως τα λοιμώδη νοσήματα, ενίσχυσε την κυριαρχία της ιατρικής επιστήμης η οποία βέβαια στην πορεία των ετών διαπιστώθηκε ότι παρά τις μεγάλες ανακαλύψεις στον βιομικρόκοσμο, δεν ήταν αρκετή για να θεραπεύσει όλες τις ασθένειες. Αυτόματα η πρωτοκαθεδρία της ιατρικής επιστήμης χάνεται, αλλά στη πορεία αθέμιτες κυρίως επιστημονικές φιλοδοξίες συνέβαλαν στη δημιουργία του λεγόμενου ιατρο- βιομηχανικού συμπλέγματος το οποίο στο βωμό του κέρδους συγκαλύπτει και διαστρεβλώνει τις ουσιαστικές παραμέτρους των ασθενειών της σύγχρονης εποχής όπως είναι ο ιός H1N1 και τον τρόπο που η κοινωνία θα πρέπει να τις αντιμετωπίσει για το κοινό</p>
26.HJ026	<p>Μ. Μαλλιαρού, Α. Νικολάου, Ε. Μουστάκα και Π. Σαράφης. Διερεύνηση της επίδρασης της νυχτερινής εργασίας στην ψυχοσωματική υγεία του νοσηλευτικού προσωπικού. Υγεία & εργασία 2011,2(1):63-76.</p> <p>Σκοπός της μελέτης είναι η διερεύνηση των επιπτώσεων της νυχτερινής βάρδιας στην</p>

	<p>βιοσωματική και ψυχοκοινωνική ευεξία των νοσηλευτών. Πρόκειται για ποσοτική περιγραφική μελέτη. Το δείγμα της μελέτης αποτέλεσαν νοσηλευτές ΠΕ, ΤΕ και ΔΕ που εργάζονται με σύστημα βάρδιας συμπεριλαμβανομένου και της νυχτερινής βάρδιας σε Γενικό Νοσοκομείο της Βορείου Ελλάδος. Για τη συλλογή των δεδομένων χρησιμοποιήθηκε το εργαλείο μέτρησης της επίδρασης της νυχτερινής εργασίας στους νοσηλευτές όπως δημιουργήθηκε από την Siseni Madide στο ερωτηματολόγιο S-E 97187, με 21 κλειστού και 4 ανοικτού τύπου ερωτήσεις. Σύμφωνα με τα αποτελέσματα της έρευνας η νυκτερινή εργασία επηρεάζει την οικογενειακή ζωή του 69% των εργαζομένων. Οι λόγοι που συμβάλλουν στο να μην είναι ευχαριστημένοι είναι η έντονη κόπωση 31%, μειωμένη απόδοση στις ημερήσιες δραστηριότητες 25%, οικονομικοί λόγοι 16%, ελλιπή επικοινωνία με το οικογενειακό περιβάλλον 16%, προβλήματα κατά τη διάρκεια της ημέρας 10%.</p>
<p>27.HJ027</p>	<p>Μαλλιαρού Μ, Αγόρη Α, Σαράφης Π, Κοτρώτσιου Ε. Ποιότητα Ζωής Ασθενών με Σακχαρώδη Διαβήτη. Ελληνικό Περιοδικό της Νοσηλευτικής Επιστήμης 2012, 5(1):45-55.</p> <p>Η παρούσα μελέτη έγινε σε δείγμα 34 διαβητικών ασθενών με την χρήση του εργαλείου SF-36 και το οποίο κατέδειξε ως βασικούς προσδιοριστικούς παράγοντες της σχετιζόμενης με την Υγεία Ποιότητα Ζωής το φύλο, την οικογενειακή κατάσταση, την εκπαίδευση, την τα συνυπάρχοντα νοσήματα.</p>
<p>28.HJ028</p>	<p>Καραθανάση Κ, Σαραφής Π, Μαλλιαρού Μ, Ζυγά Σ, Πρεζεράκος Π. Διερεύνηση εφαρμογής κριτηρίων ποιότητας στο χειρουργείο. Περιεγχειρητική Νοσηλευτική 2012,1(2):1-8.</p> <p>Σκοπός της παρούσας έρευνας ήταν να διερευνηθεί η γνώση και εφαρμογή ή μη πρωτοκόλλων και κριτηρίων-δεικτών που σύμφωνα με τον ΠΟΥ καθορίζουν την ποιοτική παροχή φροντίδας στα χειρουργεία. Τον πληθυσμό της μελέτης αποτέλεσαν 153 νοσηλευτές χειρουργείου. Το ερωτηματολόγιο περιελάμβανε έξι ερωτήσεις ποιότητας, με μορφή απαντήσεων «ναι» - «όχι», οι οποίες βασίστηκαν στα κριτήρια ποιότητας για το χειρουργείο, όπως καθορίστηκαν το 2007 από έγγραφο των χωρών του ΟΟΣΑ (OECD Health Technical Paper No. 18 in 2004 Selecting Indicators for Patient Safety at the Health Systems Level in OECD Countries). Συμμετείχαν 106 γυναίκες και 47 άνδρες. Στο 58,2% των περιπτώσεων δεν γίνονταν χρήση εντύπων για την καταγραφή των επιπλοκών, ενώ το 55,3% των νοσηλευτών δεν γνώριζαν την ασφαλή λίστα χειρουργικών επεμβάσεων, όπως έχει καθοριστεί από τον ΠΟΥ, και από τους 75 που τη γνώριζαν μόνο το 42,7% τη χρησιμοποιούσε. Διαπιστώθηκε μία ολιγωρία των Ελλήνων νοσηλευτών όχι μόνο στην εφαρμογή αλλά και στη γνώση πρωτοκόλλων ποιότητας που η χρήση τους</p>

	αποτελεί εγγύηση για την ασφάλεια των ασθενών.
29.HJ029	<p>Σωτηριάδου Κ, Σαράφης Π, Μαλλιαρού Μ. Οικονομική Ανάπτυξη και βελτίωση επιπέδου υγείας. Νοσηλεία και Έρευνα 2012,34:42-52</p> <p>Σκοπός της παρούσας εργασίας ήταν να απαντηθεί το ερώτημα εάν το επίπεδο ανάπτυξης μιας χώρας συνδέεται με το επίπεδο υγείας του πληθυσμού και ποιά είναι η φορά της αιτιώδους σχέσης. Εγινε αναζήτηση σε διεθνείς βάσεις δεδομένων και στο Google Scholar με λέξεις κλειδιά: economic development and health status poverty and health status, health inequalities. Κριτήριο επιλογής των άρθρων ήταν η διασύνδεση του επιπέδου οικονομικής ανάπτυξης με το επίπεδο υγείας ενός πληθυσμού και της φτώχειας με τις ανισότητες στην υγεία. Εξετάστηκαν και αναφέρονται στην εργασία 45 άρθρα, κυρίως από τη διεθνή βιβλιογραφία, τα οποία χρονολογούνται την τελευταία δεκαπενταετία. Η αιτιώδης σχέση έχει φορά όχι μόνο από το αυξημένο εισόδημα προς την καλή υγεία, αλλά και από την καλή υγεία προς το αυξημένο εισόδημα. Αυτό δίνει μια νέα διάσταση στην αναπτυξιακή οικονομική: η καλή υγεία είναι μέρος του ανθρώπινου κεφαλαίου και επομένως επενδύσεις στην υγεία μπορεί να δώσουν ώθηση στην ανάπτυξη.</p>
30.HJ030	<p>Καπετανούδη Στάμω, Μαλλιαρού Μαρία, Αλεξάκου Ζωή, Αγγέλη Διονυσία, Κολοβός Πέτρος, Πολύζος Νικόλαος, Ζυγά Σοφία. Παράγοντες παρακίνησης εργαζομένων σε δημόσιο νοσοκομείο της περιφέρειας. Μελέτη περίπτωσης. Υγεία & εργασία 2012,3(3):77-94.</p> <p>Η παρούσα εργασία αναφέρεται στην έννοια της παρακίνησης ως συναισθηματικής συμπεριφοράς και διοικητικής λειτουργίας η οποία ενεργοποιεί και κατευθύνει τον εργαζόμενο, ο οποίος έχει τις ικανότητες, να αποδώσει τα μέγιστα στην κατεύθυνση της επίτευξης των στόχων του οργανισμού. Αναδεικνύονται τα υπάρχοντα προβλήματα 170 εργαζομένων γενικού νοσοκομείου της περιφέρειας και αξιολογούνται οι τρόποι παρακίνησης που χρησιμοποιεί η διοίκηση. Η έρευνα αφορούσε σε ιατρικό, νοσηλευτικό και διοικητικό προσωπικό. Η εναρμόνιση των στόχων του οργανισμού και του ανθρώπινου δυναμικού αναδείχθηκε απαραίτητη και σημαντική για τη βιωσιμότητα του οργανισμού και η επίτευξή της φαίνεται να εξαρτάται από τις μεθόδους παρακίνησης και τεχνικές κινήτρων που χρησιμοποιεί η διοίκηση.</p>
31.HJ031	<p>Καπετανούδη Στάμω, Μαλλιαρού Μαρία, Ζυγά Σοφία. Διαχείριση κρίσης από φυσική καταστροφή σε πρωτοβάθμια μονάδα περίθαλψης. Υγεία & εργασία 2012,3(3):215-226.</p> <p>Η κατάρτιση σχεδίου διαχείρισης κρίσης σε μονάδες υγείας είναι πλέον</p>

	<p>γνωστό και παραδεκτό από όλους τους παράγοντες μιας μονάδας, ότι είναι όχι μόνο αναγκαίο, αλλά και υποχρεωτικό σήμερα, εξαιτίας των προβλέψεων για την εξέλιξη των φυσικών κινδύνων, οι οποίοι συνεχώς αυξάνονται. Σκοπός της εργασίας είναι η παρουσίαση των κινδύνων και των επιπτώσεων μιας κρίσηςόπως ο σεισμός καθώς και των φορέων και των υπηρεσιών δημόσιας υγείας και ιατρικής περίθαλψης που οφείλουν να αναπτύξουν δραστηριότητες και μηχανισμούς συντονισμού, ώστε κάθε εμπλεκόμενος φορέας να γνωρίζει καλά τις ευθύνες, τόσο τις δικές του, όσο και των άλλων, ούτως ώστε να μπορεί να ανταποκριθεί στο ρόλο του σε κάθε φάση του σεισμού, πριν κατά και μετά τον σεισμό.</p>
<p>32.ΗJ032</p>	<p>Μαλλιαρού Μ, Σαράφης Π, Καραθανάση Κ, Σωτηριάδου Κ, Μουστάκα Ε, Ζυγά Σ. Αξιοπιστία ερωτηματολογίου FS ICU-24 για την εκτίμηση της ικανοποίησης της οικογένειας από τη φροντίδα στη ΜΕΘ. Υγεία & εργασία 2012,3(1):127-134.</p> <p>Σκοπός της παρούσας εργασίας ήταν η μετάφραση και ο έλεγχος της αξιοπιστίας της ελληνικής εκδοχής του ερωτηματολογίου Ικανοποίησης της οικογένειας από τη φροντίδα στη ΜΕΘ, FS-ICU 24. Η ελληνική εκδοχή του ερωτηματολογίου είναι αξιόπιστη (Cronbach $\alpha=0,931$) και αποτελεί χρήσιμο εργαλείο, το οποίο είναι κατάλληλο για επιδημιολογικές μελέτες που γίνονται στην Ελλάδα.</p>
<p>33.ΗJ033</p>	<p>Μαλλιαρού Μ, Σαράφης Π. Οικονομική κρίση. Τρόπος επίδρασης στην υγεία των πολιτών και στα συστήματα υγείας. Βήμα Ασκληπιού 2012,11(1): 202-212.</p> <p>Η παρούσα εργασία σκοπό είχε την ανάλυση του τρόπου επίδρασης της οικονομικής κρίσης στην υγεία των πολιτών και στα συστήματα υγείας. Έγινε αναζήτηση βιβλιογραφίας σε βάσεις δεδομένων Pubmed, Scopus, Sciverse με λέξεις κλειδιά:υγεία, συστήματα υγείας, οικονομική κρίση, ανεργία, φτώχεια. Μερικά από τα ευρήματα είναι ότι η οικονομική κρίση οδηγεί σε επισφαλή εργασία, ανεργία, και τελικά φτώχεια που οδηγούν στον κοινωνικό αποκλεισμό όλο και περισσότερων ομάδων πράγμα που αποτελεί πηγή για διάφορες ψυχικές διαταραχές. Η οικονομική κατάσταση των ατόμων επιδρά στους δείκτες υγείας, όπως το προσδόκιμο επιβίωσης, τη νοσηρότητα, τη θνησιμότητα αλλά και τη πρόσβαση στις υπηρεσίες υγείας. Τα συστήματα υγείας αντιμετωπίζουν προβλήματα χρηματοδότησης λόγω μείωσης των κρατικών δαπανών για την υγεία λόγω της οικονομικής στενότητας και λόγω της διακοπής της εξωτερικής οικονομικής βοήθειας από τις πλουσιότερες χώρες, οι οποίες καλύπτουν ένα μεγάλο τμήμα της χρηματοδότησης για την υγεία.</p>
<p>34.ΗJ034</p>	<p>Μαλλιαρού Μ. Μουστάκα Ε, Κωνσταντινίδης ΘΚ. Υγεία και εργασία και Νοσηλευτική. Υγεία & εργασία 2012, 3(1):235-237</p> <p>Το παρόν editorial αποτελεί μια παρουσίαση της ειδικότητας της Νοσηλευτικής επαγγελματικής υγείας.</p>

<p>35.HJ035</p>	<p>Χανδρινού Α, Έξαρχος Κ, Γαϊτάνου Κ, Σαράφης Π, Μαλλιαρού Μ. Συνθήκες εργασίας των νοσηλευτών σε υπερβαρικό θάλαμο και το άγχος που βιώνουν. Υγεία & εργασία 2013, 4(2): 173-194</p> <p>Σύμφωνα με τα αποτελέσματα της έρευνας η πλειοψηφία των νοσηλευτών (93,8%), έχουν εμπιστοσύνη στις γνώσεις και την εκπαίδευσή τους ενώ σε περίπτωση άσχημης έκβασης της πορείας της υγείας του νοσηλευομένου, σε υπερβαρικές συνθήκες, το 37,5% παραδέχονται ότι νιώθουν αγχωμένοι. Το 47,9% των νοσηλευτών,ενοχλούνται όταν είναι ανακλήσεως, γιατί προκειμένου να είναι έτοιμοι για βαθιά κατάδυση, δεν μπορούν να πιούν, να ξευχτήσουν, να αθληθούν με ένταση ή να απολαύσουν τον προσωπικό τους χρόνο. Εν τέλει και παρά τις αντίξοες συνθήκες, το 70,8% του δείγματος αισθάνεται άτι ανήκει σε μια ισχυρή ομάδα.</p>
<p>36.HJ036</p>	<p>Βαρούτσου Π, Μαλλιαρού Μ, Ζυγά Σ, Κωνσταντινίδης ΘΚ. Οικολογική διαχείριση απορριμμάτων σε μονάδες τεχνητού νεφρού. Υγεία & εργασία 2013, 4(2): 209-216.</p> <p>Η παρούσα εργασία παρουσιάζει τον τρόπο οικολογικής διαχείρισης των απορριμμάτων σε μονάδες τεχνητού νεφρού τόσο με σκοπό την μείωση της περιβαλλοντικής επίπτωσης όσο και την ασφαλή διαχείριση των αποβλήτων από το προσωπικό.</p>
<p>37.HJ037</p>	<p>Καρκασίνα Α, Πρεζεράκος Π, Ιορδάνογλου Δ, Ηγουμενίδης Μ, Μαλλιαρού Μ, Ζυγά Σ. Αντιλήψεις νοσηλευτικού προσωπικού για το συναδελφικό απόρρητο. Μία περιγραφική μελέτη. Διεπιστημονική φροντίδα υγείας 2013,5(1): 19-28</p> <p>Σκοπός της παρούσας ερευνητικής μελέτης ήταν η εκτίμηση των στάσεων, των αντιλήψεων και της συμπεριφοράς του νοσηλευτικού προσωπικού όσον αφορά το συναδελφικό απόρρητο. Η παρούσα έρευνα πραγματοποιήθηκε με το ερωτηματολόγιο που αποτύπωνε τις στάσεις και αντιλήψεις που σχετίζονταν με τη συμπεριφορά του νοσηλευτικού προσωπικού όσον αφορά στη συνεργασία μεταξύ των και στη συνεργασία τους με τους ασθενείς.</p>
<p>38.HJ038</p>	<p>Αθανασοπούλου Μ, Καϊτελίδου Δ, Ζυγά Σ., Μαλλιαρού Μ., Καλοκαιρινού Α. Πολιτισμικές και κοινωνικές διαστάσεις του μητρικού θηλασμού. Διεπιστημονική φροντίδα υγείας 2013,5(1): 13-18</p> <p>Η παρούσα μελέτη αφορά μια συστηματική βιβλιογραφική ανασκόπηση των μελετών σχετικά με τις πολιτισμικές και κοινωνικές διαστάσεις και τις πρακτικές που αφορούν στο θηλασμό. Αναζητήθηκαν μελέτες στις βάσεις δεδομένων PubMed και Scholar Google, καθώς και στις επίσημες ιστοσελίδες του Παγκόσμιου Οργανισμού Υγείας (ΠΟΥ) και της Unicef, που συνδέονται με την έναρξη και τη διάρκεια του μητρικού θηλασμού και συσχετίζονται με πολιτισμικά και κοινωνικά πρότυπα. Αποτελέσματα:</p>

	<p>Η διαδικασία του μητρικού θηλασμού συχνά δεν καθορίζεται μόνο από βιολογικούς παράγοντες, αλλά επηρεάζεται από συνήθειες, πρότυπα και συμπεριφορές που υπάρχουν σε κάθε πολιτισμό και κάθε κοινωνία. Η απόφαση των μητέρων να θηλάσουν το βρέφος τους εξαρτάται από διάφορους ψυχοκοινωνικούς, οικονομικούς και πολιτισμικούς παράγοντες.</p>
39.HJ039	<p>Σταυρακάκης Π, Μαλλιαρού Μ, Σαράφης Π. Διαχείριση χημικών, βιολογικών συμβάντων στη Δημόσια Υγεία. Νομοθεσία σχετική με βιολογικά – χημικά συμβάντα. Υγεία & εργασία 2013, 4(1):113-140.</p> <p>Ο σκοπός της ανασκόπησης είναι η παρουσίαση: (α) των βασικών αρχών διαχείρισης των χημικών και βιολογικών συμβάντων και (β) τον ρόλο των επαγγελματιών υγείας σ' αυτές τις καταστάσεις. Σύμφωνα με τα αποτελέσματα ο εθνικός μηχανισμός πολιτικής προστασίας που είναι υπεύθυνος για την αποτελεσματική διαχείριση χημικών και βιολογικών συμβάντων απόρροια μαζικών καταστροφών αποτελεί ένα ευρύ δίκτυο αρμόδιων κρατικών αρχών και υπηρεσιών. Ο ρόλος των υπηρεσιών και των επαγγελματιών της δημόσιας υγείας είναι αναμφισβήτητα σημαντικός και κρίσιμος.</p>
40.HJ040	<p>Σωτηριάδου Κ, Μαλλιαρού Μ, Σαράφης Π. Πρώτα μέτρα αντιμετώπισης των απουσιών και παραιτήσεων νοσηλευτικού προσωπικού από ένα ιδιωτικό νοσοκομείο. Ελληνικό Περιοδικό της Νοσηλευτικής Επιστήμης 2014, 7(1):20-26</p> <p>Σκοπός του παρόντος άρθρου είναι η περιγραφή μέτρων για τη βελτίωση των δεικτών παραμονής του νοσηλευτικού προσωπικού που θα πρέπει να λήξει η διοίκηση ενός ιδιωτικού νοσοκομείου καθώς το πρόβλημα φυγής του νοσηλευτικού προσωπικού από το επάγγελμα αποτελεί σημαντικό πρόβλημα</p>
41.HJ041	<p>Καραθανάση Κ., Μαλλιαρού Μ., Καϊτελίδου Δ, Πρεζεράκος Π. Στάθμιση ερωτηματολογίου Nurse Manager Competencies για την εκτίμηση των απαραίτητων δεξιοτήτων των προϊσταμένων νοσηλευτών χειρουργείου. Νοσηλεία και έρευνα 2014 (1):34-45</p> <p>Αποτελεί ένα άρθρο που παρουσιάζει τα αποτελέσματα της στάθμιση του ερωτηματολογίου Nurse Manager Competencies για την εκτίμηση των απαραίτητων δεξιοτήτων των προϊσταμένων νοσηλευτών χειρουργείου.</p>
42.HJ042	<p>Μ Μαλλιαρού, Κ Καραθανάση, Π Σαράφης, Ι Κουτελέκος, Π Πρεζεράκος, Σ Ζυγά. Μετάφραση στα ελληνικά του εργαλείου μέτρησης VERBAL ABUSE SCALE (VAS - GR). Περιεχειρητική νοσηλευτική (2015), τόμος 4, τεύχος 2: 173-182</p> <p>Σκοπός της παρούσας εργασίας ήταν η μετάφραση στην ελληνική γλώσσα του αξιόπιστου και έγκυρου διεθνούς ερωτηματολογίου VERBAL ABUSE SCALE σχεδιασμένου για την αξιολόγηση της λεκτικής βίας στο εργασιακό περιβάλλον.</p>
43.HJ043	<p>Μιχοπούλου Μ, Παππά Μ, Ηλίας ΡΑ, Μαλλιαρού Μ. Αξιολόγηση της υγείας του ελληνικού πληθυσμού και οι παράγοντες επιβάρυνσης της στα πλαίσια της</p>

	<p>οικονομικής κρίσης και λιτότητας. Διεπιστημονική φροντίδα υγείας 2015,7(1):27- 35.</p> <p>Η παρούσα βιβλιογραφική ανασκόπηση αναλύει του δείκτες υγείας της Ελλάδος και τους συγκρίνει με τους αντίστοιχους άλλων Ευρωπαϊκών χωρών. Επιπρόσθετα παρουσιάζονται τα βασικότερα προβλήματα υγείας που προκύπτουν εξαιτίας της ύφεσης καθώς και τα μελλοντικά προβλήματα υγείας που θα έρθουν στο προσκήνιο ως συνέπεια της οικονομικής κρίσης.</p>
<p>44.HJ044</p>	<p>Πάσχος Κ, Μαλλιαρού Μ, Μπαμίδης Π. (2016). Η γήρανση του πληθυσμού πρόκληση για τα συστήματα υγείας και κοινωνικής πρόνοιας - Μέθοδοι υποστήριξης της ενεργού γήρανσης. Επιστημονικά Χρονικά 21 (1), 11-25</p> <p>Οι σύγχρονες κοινωνίες στην Ευρώπη και τις υπόλοιπες αναπτυγμένες χώρες χαρακτηρίζονται από κατακόρυφη αύξηση του προσδόκιμου επιβίωσης τις τελευταίες δεκαετίες και παράλληλα γήρανση του πληθυσμού. Παγκοσμίως είναι κοινά αποδεκτό ότι οι άνθρωποι ηλικίας άνω των 65 ετών αποτελούν πλέον την ταχύτερα διευρυνόμενη ηλικιακή ομάδα. Τα δεδομένα αυτά εκφράζουν ίσως ένα μέγιστο επίτευγμα της ανθρωπότητας, αλλά ταυτόχρονα και πρόκληση για την επιβίωση των συστημάτων υγείας και κοινωνικής πρόνοιας. Το φαινόμενο αυτό και οι επιπτώσεις του απασχολούν πολιτικούς, υγειονομικούς, κοινωνιολόγους, οικονομολόγους κ.ά. και ένα πλήθος προγραμμάτων και δράσεων βρίσκεται σε εξέλιξη για την αντιμετώπιση των προβλημάτων που συνεπάγεται η γήρανση του πληθυσμού. Η προαγωγή της ενεργού γήρανσης αποτελεί πρωταρχικής σημασίας μέθοδο προσέγγισης της γήρανσης και των δυσκολιών που απορρέουν από αυτή για το άτομο και την κοινωνία. Με το συγκεκριμένο όρο περιγράφεται η διατήρηση της καλής υγείας των ηλικιωμένων, η προστασία της ανεξαρτησίας και αυτονομίας τους, η διασφάλιση της ποιότητας ζωής τους και η ενεργητική συμμετοχή τους στα κοινωνικά, πολιτιστικά και πνευματικά δρώμενα. Ωστόσο, η εφαρμογή της ενεργού γήρανσης απαιτεί σημαντικές μεταβολές σε αντιλήψεις, συνήθειες και οργανωτικές δομές της κοινωνίας.</p>
<p>45.HJ045</p>	<p>Πάσχος Κ, Μαλλιαρού Μ, Μπαμίδης Π. (2016). Η αμφισβήτηση του κράτους πρόνοιας και η επίδραση της παγκοσμιοποίησης στο επίπεδο υγείας των πληθυσμών. Επιστημονικά Χρονικά 21(1): 50-65</p> <p>Το Κράτος Πρόνοιας (ΚΠ) αποτελεί σημαντικότερο δομικό θεσμό όλων των σύγχρονων κοινωνιών. Η εξέλιξη του υπήρξε εντυπωσιακή κατά τον 20ο αιώνα, συμβάλλοντας στην πολιτισμική πρόοδο και οικονομική ανάπτυξη παγκοσμίως. Οι μορφές του και οι μετασχηματισμοί τους περιγράφονται σε διάφορα μοντέλα και τυπολογίες μεταξύ των οποίων του Titmuss (1970), Esping-Andersen (1990), Mishra (1984) και Castels (1989). Η μεθοδολογία κατά Esping-Andersen</p>

	<p>αποτελεί μια από τις περισσότερο αποδεκτές, διακρίνοντας το ΚΠ σε φιλελεύθερο, συντηρητικό και σοσιαλδημοκρατικό. Ωστόσο, σήμερα το ΚΠ περνά μια φάση κρίσης-αμφισβήτησης, ενώ παράλληλη κρίση αντιμετωπίζουν και τα παραδοσιακά του στηρίγματα, όπως η οικογένεια, τα εργατικά συνδικάτα και οι δομές (οργανωτικές και πολιτικές) του κράτους. Οι μελετητές θεωρούν ότι τα υφιστάμενα μοντέλα ΚΠ δεν μπορούν να ανταποκριθούν στις σύγχρονες προκλήσεις, όπως είναι η υπογεννητικότητα, η γήρανση του πληθυσμού, η κρίση της οικογένειας και η μετανάστευση. Τις τελευταίες δεκαετίες το ΚΠ δέχεται έντονη αμφισβήτηση και προβάλλεται η ανάγκη μετεξέλιξής του, μέσω ριζικών μεταρρυθμίσεων, εξελίξεων και προσαρμογών. Συγχρόνως, η ταχύτατα εξελισσόμενη παγκοσμιοποίηση επηρεάζει τις εθνικές οικονομίες, κοινωνίες και θεσμούς ανά την υφήλιο. Η ευρεία και ταχύτατη μεταφορά αγαθών και ανθρώπων ανά τον κόσμο ευνοεί τη διάδοση ασθενειών, ξέσπασμα επιδημιών, προκαλεί απότομες αλλαγές στο επίπεδο υγείας των πληθυσμών και δοκιμάζει την αντοχή των Συστημάτων και Υπηρεσιών Υγείας. Στο εγγύς μέλλον το ΚΠ αναμένεται να υποστεί κρίσιμους μετασχηματισμούς που θα προσανατολίζονται στην αύξηση του ανταγωνισμού, την εκπαίδευση των νέων και την έρευνα με στόχο την καινοτομία. Οι δυσκολίες είναι μεγάλες και οι προκλήσεις κρίσιμες. Όμως η πληθώρα των διαθέσιμων επιλογών με τη συνδρομή της σύγχρονης τεχνολογίας και γνώσης στηρίζουν την ελπίδα ότι το ΚΠ τελικά θα επιβιώσει, υπηρετώντας βιώσιμα και αξιόπιστα υψηλά ανθρωπιστικά ιδεώδη.</p>
<p>46.HJ046</p>	<p>Μαλλιαρού Μ, Καραθανάση Κ, Εργατικά Ατυχήματα Νοσηλευτών Στο Χειρουργείο. Περιεγχειρητική Νοσηλευτική. 2017,6(2)76-83.</p> <p>Το χειρουργείο αποτελεί ίσως το απαιτητικότερο λειτουργικό τμήμα του νοσοκομείου με εξαιρετικά περίπλοκο περιβάλλον. Είναι ένας χώρος εξαιρετικά πολύπλοκος τόσο εξαιτίας της νέας τεχνολογίας, όσο και του προσωπικού και τελικά της οργάνωσής του. Το χειρουργείο είναι ένα περιβάλλον εργασίας με ιδιαίτερες συνθήκες όπου οι εργαζόμενοι έχουν να αντιμετωπίσουν πληθώρα κινδύνων. Αυτοί μπορεί να είναι η έκθεση σε χημικές ουσίες (κυρίως αντισηπτικά- απολυμαντικά, αέρια αναισθησίας), η έκθεση σε βιολογικούς κινδύνους (διαχείριση μολυσματικών απόβλητων, διαχείριση αιχμηρών), έκθεση σε ηλεκτρολογικούς κινδύνους από την χρήση των διαφορετικών μηχανημάτων, έκθεση σε εργονομικούς κινδύνους (ορθοστασία, χειρωνακτική διακίνηση φορτίων, χειρισμοί ασθενών). Στο χειρουργείο πρέπει πάντα να εφαρμόζονται προγράμματα πρόληψης ατυχημάτων και να τηρούνται τα μέτρα προφύλαξης για αποφυγή σε έκθεση σε αιματογενώς μεταδιδόμενα νοσήματα, την ορθή διαχείριση των επικίνδυνων μολυσματικών αποβλήτων, την ορθή διαχείριση των απολυμαντικών, την εργονομική διαχείριση της εργασίας τους.</p>
<p>47.HJ047</p>	<p>Μαλλιαρού Μ, Σταύρου Β. Η Επίδραση της Θετικής Οργανωσιακής Συμπεριφοράς στην επίτευξη των στόχων ενός Νοσηλευτικού Τμήματος. Διεπιστημονική φροντίδα</p>

	<p>υγείας, 2017(9)2:59-65</p> <p>Εισαγωγή: Η οργανωσιακή κουλτούρα στο νοσοκομείο είναι το καθοριστικό στοιχείο που επιδρά στην ποιότητα των παρεχόμενων υπηρεσιών, την αποτελεσματικότητα και ικανοποίηση των εργαζομένων καθώς και στην αύξηση των κινήτρων για την επίτευξη των στόχων του οργανισμού. Η θετική οργανωσιακή συμπεριφορά και το ψυχολογικό κεφάλαιο αναδεικνύονται ως ανταγωνιστικό πλεονέκτημα και πηγές εργασιακής υποκίνησης και ευεξίας για τον εργαζόμενο. Σκοπός του άρθρου είναι, να αναδείξει τη συμβολή της οργανωσιακής κουλτούρας στην επίτευξη των στόχων ενός νοσηλευτικού τμήματος, να συνδέσει την απόδοση και την ικανοποίηση των εργαζομένων με μη οικονομικά κίνητρα και να θέσει υπόψη της ηγεσίας τη διαμόρφωση κινήτρων. Μεθοδολογία: Χρησιμοποιήθηκαν άρθρα ηλεκτρονικών περιοδικών του διαδικτύου κυρίως της τελευταίας δεκαετίας με λέξεις κλειδιά όπως οργανωτική συμπεριφορά, νοσηλευτική διοίκηση, ψυχολογία στο χώρο εργασίας, νοσηλευτική ηγεσία. Αποτελέσματα: Τα άτομα επενδύουν στους πόρους τους προκειμένου να ανταπεξέλθουν στις δυσκολίες και έχουν την τάση όχι μόνο να προστατεύσουν αυτούς τους πόρους αλλά και να τους συσσωρεύσουν. Οι εργαζόμενοι οι οποίοι κατέχουν υψηλά επίπεδα πόρων, είναι πιο ικανοί και βιώνουν χαμηλότερα επίπεδα εξάντλησης. Η θετική οργανωτική συμπεριφορά σχετίζεται θετικά με τη δέσμευση του εργαζομένου, την εμπλοκή, την αυτοαποτελεσματικότητα. Συμβάλλει στην εξεύρεση νοήματος από την εργασία, τη μείωση της επαγγελματικής εξουθένωσης, την ενδυνάμωση και οδηγεί σε υψηλότερα επίπεδα απόδοσης. Σημαντικός αναδεικνύεται ο ρόλος της ηγεσίας. Συμπεράσματα: Η θετικότητα μπορεί να οδηγήσει τον εργαζόμενο στην ευημερία στον χώρο εργασίας και κατ' επέκταση στην οικογενειακή και προσωπική ευημερία. Η στήριξη των αξιών του οργανισμού θα προσφέρει ψυχολογική ασφάλεια στον εργαζόμενο, προσδίδοντας «ταυτότητα», αίσθημα του «ανήκειν», έχοντας σκοπούς. Η ηγεσία θα πρέπει να καλλιεργεί διαρκώς τα οφέλη του ατόμου και της ομάδας από τη θετική οργανωσιακή συμπεριφορά, παράγοντα που θα ενδυναμώσει τον εργαζόμενο να ανταποκριθεί σε ένα ευρύ φάσμα ενός απαιτητικού περιβάλλοντος, όπως εκείνου του νοσοκομείου.</p>
<p>48.HJ048</p>	<p>Θ. Αγγελοσοπούλου, Ε. Λαχανά, Π. Σαράφης, Μαλλιαρού Μ, Σ. Κοτρώτσιου, Θ. Παραλίκας. Αξιολόγηση του άγχους και της ποιότητας ζωής των γονέων νεογνών που νοσηλεύονται στη Μονάδα Εντατικής Νοσηλείας Νεογνών του ΕΣΥ. Διεπιστημονική φροντίδα υγείας, 2018,10(3):1-14</p> <p>Εισαγωγή: Η γέννηση και η νοσηλεία ενός μωρού σε μια μονάδα νεογνών, είτε λόγω προωρότητας, είτε λόγω ενός μικρού ή μεγάλου προβλήματος υγείας, επιφέρει στους γονείς υψηλά επίπεδα ψυχολογικής δυσφορίας. Η κατάσταση του νεογνού προκαλεί άγχος και επιβαρύνει κάποιες βασικές παραμέτρους της ποιότητας ζωής των γονέων, γεγονός που αντανακλάται στις καθημερινές λειτουργίες της ζωής τους</p>

	<p>καθώς και στην κατάσταση της σωματικής, ψυχικής και κοινωνικής υγείας τους.</p> <p>Σκοπός: Η διερεύνηση του άγχους των γονέων, που τα βρέφη τους νοσηλεύονται στη Μονάδα Εντατικής Νοσηλείας Νεογνών του Πανεπιστημιακού Γενικού Νοσοκομείου Λάρισας και η ποιότητας ζωής των ίδιων των γονέων κατά τη διάρκεια νοσηλείας των βρεφών τους.</p> <p>Υλικό και μέθοδος: Στη μελέτη συμμετείχαν 158 γονείς, των οποίων τα νεογνά τους εισήχθησαν στην Νεογνολογική Μονάδα του Πανεπιστημιακού Γενικού Νοσοκομείου Λάρισας και οι οποίοι συμπλήρωσαν ένα ανώνυμο ερωτηματολόγιο, που περιλάμβανε ερωτήσεις για τα κοινωνικο-δημογραφικά χαρακτηριστικά των γονέων, τα ειδικά χαρακτηριστικά των νεογνών τους, το ερωτηματολόγιο άγχους κατάστασης- προδιάθεσης STAI (State-Trait Anxiety Inventory) και το ερωτηματολόγιο Εκτίμησης Υγείας και Καθημερινών Δραστηριοτήτων SF-36. Πραγματοποιήθηκε περιγραφική και επαγωγική στατιστική ανάλυση, μετά από εξέταση της κανονικότητας των μεταβλητών. Έγιναν οι έλεγχοι Student's t-test, ANOVA, Δοκιμασία Pearson (συντελεστής Pearson r), γραμμικό μοντέλο παλινδρόμησης. Το αμφίπλευρο επίπεδο στατιστικής σημαντικότητας ορίστηκε ίσο με 0,05. Η ανάλυση των δεδομένων πραγματοποιήθηκε με το στατιστικό πακέτο για τις κοινωνικές επιστήμες IBM SPSS 22.0. Αποτελέσματα: Το άγχος κατάστασης κυμάνθηκε σε υψηλότερα ποσοστά στους γονείς των πρόωρων νεογνών ($51,66 \pm 13,67$, $p=0,004$) συγκριτικά με των οριακά πρόωρων παιδιών ($43,80 \pm 12,01$). Υπάρχει συσχέτιση του άγχους κατάστασης και της βαρύτητας της νόσου. Το άγχος των γονέων στα παιδιά με σοβαρή νόσο ήταν ($57,05 \pm 11,64$), με ήπια ($44,63 \pm 12,73$, $p<0,001$) και με μέτρια βαρύτητα ($49,44 \pm 12,28$, $p=0,014$). Το προσωρινό άγχος συσχετίστηκε γραμμικά και θετικά με το μόνιμο άγχος ($r=0,571$, $p<0,001$). Όσον αφορά την ποιότητα ζωής, στη σύγκριση μεταξύ των δύο φύλων, οι γυναίκες υστερούσαν σημαντικά στη σωματική λειτουργικότητα ($p<0,001$), τον πόνο ($p<0,001$) και τη ζωτικότητα ($p=0,031$), με τους άντρες να εμφανίζουν καλύτερη ποιότητα ζωής στις παραπάνω παραμέτρους. Επίσης, παρατηρήθηκε υπεροχή των ανδρών στην ποιότητα ζωής συγκριτικά με τις γυναίκες, ενώ η ποιότητα ζωής επηρεάστηκε σε σημαντικό βαθμό από το βάρος γέννησης και τη βαρύτητα της νόσου των νεογνών. Συμπεράσματα: Η παρούσα μελέτη τονίζει την ψυχική επιβάρυνση των γονέων, ιδιαίτερα των μητέρων των πρόωρων και τη συνακόλουθη επιδείνωση στην ποιότητα της ζωής τους. Για την αντιμετώπιση του άγχους επιβάλλεται η ψυχολογική υποστήριξη τους με την ανάπτυξη δικτύων συνεχούς συναισθηματικής και κοινωνικής υποστήριξης, καθώς και η ενθάρρυνσή τους για ενεργό εμπλοκή τους στη φροντίδα του νεογνού τους από το προσωπικό των ΜΕΝΝ.</p>
<p>49.HJ049</p>	<p>B. Ζώγα, I. Μαυρούδη, N. Ζώγας, Π. Σαράφης, Μαλλιαρού Μ, Ε. Λαχανά. Ο ρόλος της</p>

ηγεσίας στην υποκίνηση των γιατρών και στην ικανοποίησή τους από την εργασία σ' ένα δημόσιο τριτοβάθμιο νοσοκομείο της Θεσσαλονίκης. Διεπιστημονική φροντίδα υγείας, 2018,10(3):39-55

Σκοπός: Η διερεύνηση της άσκησης της ιατρικής ηγεσίας σ' ένα δημόσιο τριτοβάθμιο νοσοκομείο και η συσχέτιση της με το επίπεδο υποκίνησης και το βαθμό εργασιακής ικανοποίησης του ιατρικού προσωπικού. Υλικό-Μέθοδος: Στη μελέτη συμμετείχαν 181 γιατροί από το Γ.Π.Ν.Γ. Παπανικολάου Θεσσαλονίκης από σύνολο 250 (ποσοστό ανταποκρισιμότητας 72,4%). Για τη μέτρηση της υποκίνησης χρησιμοποιήθηκε η κλίμακα των Labiri et al (2008), η άσκηση της ηγεσίας με την κλίμακα MLQ, και η εργασιακή ικανοποίηση με την κλίμακα JSS. Οι στατιστικές μέθοδοι που χρησιμοποιήθηκαν ήταν η περιγραφική στατιστική, οι μη παραμετρικοί έλεγχοι Kruskal Wallis, Mann-Whitney, Friedman και Wilcoxon, ο συντελεστής συσχέτισης r του Spearman, και η ανάλυση πολλαπλής γραμμικής παλινδρόμησης. Ως ελάχιστο επίπεδο αποδεκτής σημαντικότητας ορίστηκε η τιμή 0,05 ($p < 0,05$) και η ανάλυση των απαντήσεων έγινε με χρήση του στατιστικού προγράμματος SPSSv.20. Αποτελέσματα: Οι άντρες γιατροί άνω των 50 ετών δείχνουν περισσότερο ικανοποιημένοι από το αντικείμενο και τις συνθήκες της εργασίας τους ($p = 0.013 < 0.05$) την αναγνώριση, την ανάληψη ευθυνών, την επίτευξη στόχων και τις διαπροσωπικές σχέσεις ($p = 0.018 < 0.05$), ενώ όσοι εργάζονται με λιγότερα από 5 έτη δηλώνουν μικρότερη ικανοποίηση ως προς το αντικείμενο εργασίας ($p = 0.000 < 0.05$) και ως προς την αναγνώριση ($p = 0.025 < 0.05$). Εκφράζουν, όμως, δυσαρέσκεια για τις αποδοχές, τις παροχές/επιδόματα, τις προαγωγές, τις συνθήκες εργασίας, τις πολιτικές της διοίκησης και την προσωπική τους εξέλιξη, ενώ δείχνουν, μάλλον, ουδετερότητα ως προς την επίβλεψη από τους προϊσταμένους τους. Οι ειδικευόμενοι εκφράζουν τη λιγότερη ικανοποίηση, και οι επικουρικοί ιατροί τη μεγαλύτερη ικανοποίηση, ως προς τις διαπροσωπικές σχέσεις ($p = 0.024 < 0.05$), ως προς την επίτευξη στόχων ($p = 0.020 < 0.05$) και ως προς το αντικείμενο εργασίας ($p = 0.00 < 0.05$). Οι χειρουργοί δείχνουν οι λιγότερο ικανοποιημένοι από το αντικείμενο εργασίας ($p = 0.023 < 0.05$), ενώ όσοι εργάζονται στον Εργαστηριακό Τομέα δηλώνουν περισσότερη ικανοποίηση ως προς τις αποδοχές ($p = 0.026 < 0.05$). Η ιατρική ηγεσία, παρόλο που δείχνει να εμπνέει με το κύρος της, δεν καταφέρνει, στον ίδιο βαθμό, να διεγείρει πνευματικά τους υφισταμένους, και ιδιαίτερα τους νεότερους, ($p = 0.024 < 0.05$), δεν τους αντιμετωπίζει ως ξεχωριστές προσωπικότητες ($p = 0.007 < 0.05$) και δεν τους παρακινήσει αποτελεσματικά. Το μοντέλο της μετασχηματιστικής ηγεσίας, αποδεικνύεται ότι, σχετίζεται θετικά με την υποκίνηση και την εργασιακή ικανοποίηση του ιατρικού προσωπικού. ($p < 0.05$). Συμπεράσματα: Το ιατρικό προσωπικό, παρά τις δύσκολες εργασιακές συνθήκες στα δημόσια νοσοκομεία, διακρίνεται από αγάπη και ενδιαφέρον για τη δουλειά του. Δεδομένης

	<p>της συρρίκνωσης των αποδοχών, η διοίκηση των νοσοκομείων θα πρέπει να δώσει έμφαση σε άλλες μεθόδους υποκίνησης του, βελτιώνοντας τις συνθήκες εργασίας και την προσωπική επαφή, και αναμορφώνοντας την ιατρική ηγεσία. Ξεχωριστής μεταχείρισης χρήζουν οι νέοι ειδικευόμενοι ιατροί, που αποτελούν το μέλλον, και γι' αυτό πρέπει να τους δοθούν νέες προοπτικές για την προσωπική και επαγγελματική τους εξέλιξη. Η ηθική ενδυνάμωση του ιατρικού προσωπικού και η αύξηση της εργασιακής του ικανοποίησης πρέπει να αποτελεί πρόκληση για κάθε διοίκηση.</p>
<p>50.HJ050</p>	<p>Δ. Παπαδόπουλος, Σ. Κοσκιγιώτη, Ι. Τσεκούρα, Π. Μπογιατζίδης, Θ. Μπεκιάρη, Μαλλιαρού Μ, Π. Σαράφης, Οι συνέπειες της πολιτικής λιτότητας στο επίπεδο υγείας του πληθυσμού των χωρών που υπήρξαν σε δημοσιονομική προσαρμογή-συγκριτικά δεδομένα. Διεπιστημονική φροντίδα υγείας 2018,10(1)56- 67.</p> <p>Εισαγωγή: Στην Ελλάδα, η παγκόσμια κρίση έγινε αισθητή καθώς το κράτος αδυνατούσε να δανεισθεί με λογικά επιτόκια για να καλύψει τις οικονομικές του υποχρεώσεις. Με την έναρξη της κρίσης επηρεάστηκε το Εθνικό Σύστημα Υγείας καθώς και η υγεία των πολιτών που επιδεινώθηκε .Οι πιο εμφανείς επιπτώσεις της οικονομικής κρίσης στην υγεία του πληθυσμού, παρουσιάζονται στα χαμηλότερα κοινωνικοοικονομικά στρώματα, τα οποία διατρέχουν μεγαλύτερο κίνδυνο, επιβαρύνουν δε το σύστημα παροχής υπηρεσιών υγείας λόγω της αυξημένης ζήτησης, και επηρεάζουν τη βιωσιμότητα του ασφαλιστικού συστήματος. Σκοπός της εργασίας, είναι η ανάδειξη των επιπτώσεων της οικονομικής κρίσης στην Ελλάδα ως απόρροια των μνημονιακών δεσμεύσεων της, η επίδραση της στους υγειονομικούς και κοινωνικό-οικονομικούς δείκτες καθώς και η σύγκριση των επιπτώσεων της εφαρμογής πολιτικών λιτότητας στην υγεία των χωρών που τέθηκαν υπό το καθεστώς δημοσιονομικής προσαρμογής (Ελλάδα, Πορτογαλία, Ιρλανδία και Κύπρος).Μέθοδος-υλικό: Η συλλογή της βιβλιογραφίας, βασίστηκε στην αναζήτηση σε ελληνικές και διεθνείς βάσεις δεδομένων, κοινωνικών και οικονομικών δεικτών καθώς και δεικτών υγείας. Χρησιμοποιήθηκαν επιστημονικά άρθρα από ηλεκτρονικές πηγές και βάσεις δεδομένων, συμπεριλαμβανομένου των Pubmed, WHO, OECD, ΕΛΣΤΑΤ, IOBE. Αποτελέσματα: Στην Ελλάδα οι δημόσιες δαπάνες υγείας μειώθηκαν σε συνάρτηση με το ΑΕΠ. Τα μέτρα λιτότητας επηρέασαν την αποτελεσματικότητα και λειτουργία των δημόσιων νοσοκομείων ,ενώ σε κοινωνικό-οικονομικό επίπεδο, επηρέασαν την ανεργία, οδήγησαν σε οικονομική εξαθλίωση, στην αύξηση των αυτοκτονιών ενώ τα επίπεδα της αυτοαναφερόμενης υγείας επιδεινώθηκαν, με έντονη διαφοροποίηση ανάλογα με το εισόδημα , και οι δείκτες μητρικής και νεογνικής θνητότητας έχουν χειροτερέψει τα χρόνια της κρίσης. Παρόλο που η οικονομική κρίση έπληξε όλες τις χώρες που μπήκαν σε δημοσιονομική προσαρμογή, οι οικονομικοί και κοινωνικοί δείκτες των χωρών αυτών σήμερα διαφέρουν πολύ, με</p>

	<p>την Ελλάδα δυστυχώς να βρίσκεται στη χειρότερη κατάσταση ανάμεσα τους. Συμπεράσματα: Χώρες όπως η Ελλάδα, η Κύπρος, η Πορτογαλία και η Ιρλανδία αναγκάστηκαν να λάβουν αυστηρά μέτρα λιτότητας. Σχεδόν δέκα χρόνια μετά, η σύγκριση μεταξύ των χωρών αυτών δείχνει πως η Ελλάδα υπολείπεται σχεδόν σε όλους τους οικονομικούς και κοινωνικούς δείκτες, που μελετήθηκαν. Υπάρχουν σαφείς ενδείξεις για την επιδείνωση των δεικτών ψυχικής υγείας του Ελληνικού πληθυσμού, ενώ αυτοί που αφορούν την σωματική υγεία, χρειάζονται μεγαλύτερο χρόνο διερεύνησης. Στον αντίποδα το προσδόκιμο ζωής και η γενική θνησιμότητα φαίνονται ανεπηρέαστα από την κρίση. Παρά τις αρνητικές επιπτώσεις που μπορεί να έχει μία οικονομική κρίση, μπορεί να αποτελέσει και την αφορμή για εφαρμογή μεταρρυθμίσεων και δομικών αλλαγών με στόχο την ποιοτική ενδυνάμωση της Δημόσιας Υγείας. Παραμένει επιτακτική η υιοθέτηση εναλλακτικών πολιτικών μέσα από κατάλληλη σχεδίαση και με κριτήρια την αποτελεσματικότητα, αποδοτικότητα και την διασφάλιση ισότιμης πρόσβασης, ώστε ο χρήστης υπηρεσιών υγείας να απολαμβάνει υψηλού επιπέδου υπηρεσίες, ακόμα και εν καιρώ οικονομικής δυσχέρειας</p>
<p>51.HJ051</p>	<p>Κ. Αδρασκέλα, Θ. Τασιόπουλος, Μαλλιαρού Μ, Π. Σαράφης, Παράγοντες κινδύνου για την υγεία σε Ελλάδα και Ευρωπαϊκή Ένωση υπό την επίδραση της οικονομικής κρίσης Διεπιστημονική φροντίδα υγείας 2018, 10(1)27-37</p> <p>Εισαγωγή: Η επίδραση της οικονομικής κρίσης στο προφίλ υγείας και ευεξίας του πληθυσμού είναι αδιαμφισβήτητη. Οι δείκτες θνησιμότητας σε Ελλάδα και Ευρωπαϊκή Ένωση των 15 αντικατοπτρίζουν τη μείωση των θανάτων από όλες τις αιτίες, πιθανόν λόγω μεγαλύτερης επένδυσης σε υγεία, εκπαίδευση και πληροφόρηση του πληθυσμού. Η μελέτη των δεικτών θνησιμότητας τόσο στον ελληνικό πληθυσμό όσο και στον ευρωπαϊκό, απεικονίζει τα καρδιαγγειακά και αναπνευστικά νοσήματα καθώς και τον καρκίνο ως τα πιο συνήθη αίτια θανάτου, γεγονός που θα πρέπει να στρέψει το σχεδιασμό της πολιτικής υγείας στην πρόληψη και στην έγκαιρη αντιμετώπισή τους. Σκοπός: Η εκτενής μελέτη των παραγόντων κινδύνου για την υγεία του πληθυσμού, καθώς η εξάλειψή τους θα συμβάλει στον περιορισμό της εμφάνισης μεταδιδόμενων και μη ασθενειών. Μεθοδολογία: Κατά τη συγγραφή χρησιμοποιήθηκε η βιβλιογραφική ανασκόπηση συνδυαστικά με κατάλληλη επεξεργασία των διαθέσιμων δεικτών από βάσεις δεδομένων, όπως της Eurostat και του ΟΟΣΑ. Αποτελέσματα: Το κάπνισμα, η κατάχρηση αλκοόλ, η ανεπαρκής σωματική δραστηριότητα, η ατμοσφαιρική ρύπανση και η παχυσαρκία, συνδέονται διαχρονικά με ανάπτυξη καρδιοαναπνευστικών και άλλων νοσημάτων αλλά και διαφόρων μορφών καρκίνου. Σήμερα είναι ακόμα πιο επιτακτική η ανάγκη συντονισμένων προσπαθειών για των έλεγχό τους, καθώς υπό το πρίσμα της οικονομικής κρίσης τα δεδομένα δεν βελτιώνονται αισθητά. Συγκεκριμένα, το κάπνισμα στην Ελλάδα</p>

	<p>φαίνεται να μειώνεται αλλά όχι επαρκώς, η κατάχρηση αλκοόλ βρίσκεται σε σταθερά χαμηλά επίπεδα παρά τις κοινωνικοοικονομικές πιέσεις στον πληθυσμό, όπως και η σωματική δραστηριότητα, αν και τα υπάρχοντα στοιχεία είναι διφορούμενα. Από την άλλη, η ατμοσφαιρική ρύπανση, τόσο σε Ελλάδα όσο και στην EU-15 δε φαίνεται να βελτιώνεται και να προσεγγίζει την σύσταση του ΠΟΥ. Τέλος, η παχυσαρκία στην Ελλάδα αποτελεί έναν από τους σημαντικότερους σκοπέλους που πρέπει να αντιμετωπιστούν. Συμπεράσματα: Τα στοιχεία που καταγράφονται είναι αποσπασματικά αλλά ενδεικτικά της σημαντικότητας που έχει η επιτυχής αντιμετώπιση των παραγόντων κινδύνου. Προκύπτει ότι ο σωστός σχεδιασμός της υγειονομικής πολιτικής για την μείωση της θνησιμότητας από μεταδιδόμενα ή μη νοσήματα εμπλέκει την προσεκτική μελέτη των αντίστοιχων δεδομένων κάθε πληθυσμού και την εκτίμηση των ιδιαίτερων αναγκών του.</p>
<p>52.HJ052</p>	<p>Θ Μαλαβάζος, Α Δεδοπούλου, Μ Μαλλιαρού, Π Σαράφης. Το σύστημα κοινωνικής ασφάλισης στην Ελλάδα και η κοινωνική δικαιοσύνη στον χώρο της υγείας. Διεπιστημονική φροντίδα υγείας 2019, 11 (1), 29-42</p> <p>Η επικράτηση των δυσβάσταχτων πολιτικών καθεστώτων δημιούργησε ανάγκες αλλά και προβλήματα. Οι συνθήκες διαβίωσης και υγιεινής οδήγησαν την ανάγκη ανάπτυξης πολιτικών που αφορούσαν την υγεία, την κοινωνική ασφάλιση και την εργασία που εντάσσονται στην κοινωνική πολιτική μιας χώρας. Η κοινωνική πολιτική έχει άμεση σχέση με το κράτος πρόνοιας. Το κράτος πρόνοιας βοηθάει να προσεγγιστεί εννοιολογικά η κοινωνική πολιτική. Η Ελλάδα καθυστέρησε να αναπτύξει το κράτος πρόνοιας λόγω της ύπαρξης δικτατορικού καθεστώτος και του αποκλεισμού μεγάλου μέρους του πληθυσμού λόγω πολιτικών φρονημάτων. Τα ισχυρά δεσμά του θεσμού της οικογένειας της Ελληνικής κοινωνίας επηρέασαν την ανάπτυξη του νότιου μοντέλου στο κράτος πρόνοιάς του. Το ελληνικό σύστημα κοινωνικής ασφάλισης έχει υποστεί πολλές μεταρρυθμίσεις. Σημεία σταθμός, η δημιουργία του Εθνικού Συστήματος Υγείας και η δημιουργία του Εθνικού Οργανισμού Παροχής Υπηρεσιών Υγείας. Η οικονομική ύφεση που απασχολεί την ευρωπαϊκή κοινωνία δημιουργεί προβλήματα κοινωνικής δικαιοσύνης. Στον τομέα της υγείας υπάρχουν δυσκολίες να προσφέρεται ισότιμα σε όλους καθολική κάλυψη της υγείας. Ο Παγκόσμιος Οργανισμός Υγείας για να αντιμετωπίσει τις προκλήσεις του σήμερα καθώς και τις μελλοντικές, έχει θέσει μεταρρυθμίσεις. Η κοινωνική δικαιοσύνη είναι αγαθό που πρέπει να προσφέρεται σε όλους ανεξάρτητα από οικονομικά κοινωνικά και πολιτιστικά χαρακτηριστικά.</p>
<p>53.HJ053</p>	<p>Μέτσιου Μ, Τόσκα Α, Μαλλιαρού Μ, Σαρίδη Μ, Σαράφης Π. Επαγγελματική ικανοποίηση και στάση απέναντι στις συγκρούσεις των επαγγελματιών υγείας. Διεπιστημονική φροντίδα υγείας 2019, 11 (1), 62-74</p>

	<p>Εισαγωγή: Οι προσδοκίες των εργαζομένων, γενικότερα οι παράγοντες που σχηματίζουν το εργασιακό περιβάλλον τους καθώς και οι συγκρούσεις, επηρεάζουν τη συνολική εργασιακή ικανοποίηση και ως εκ τούτου επηρεάζεται και η ποιότητα φροντίδας του ασθενή. Σκοπός: Σκοπός της παρούσας μελέτης ήταν η μέτρηση της επαγγελματικής ικανοποίησης των εργαζομένων του Πανεπιστημιακού Γενικού Νοσοκομείου Αττικών σε σχέση με τις συγκρούσεις που ανιχνεύτηκαν στον επαγγελματικό τους χώρο. Υλικό - Μέθοδος: Στη μελέτη συμμετείχαν 445 επαγγελματίες υγείας. Η συλλογή των δεδομένων έγινε με ανώνυμα ερωτηματολόγια. Χρησιμοποιήθηκε η κλίμακα Job Satisfaction Survey, εργαλείο για τη διερεύνηση των τρόπων διαχείρισης των συγκρούσεων, και για τη μέτρηση των εκτιμήσεων των στάσεων ως προς τη συνεργασία ιατρών-νοσηλευτών χρησιμοποιήθηκε το ερωτηματολόγιο The Jefferson Scale of Attitudes Toward Physician-Nurse Collaboration. Τα επίπεδα σημαντικότητας είναι αμφίπλευρα και η στατιστική σημαντικότητα τέθηκε στο 0,05. Για την ανάλυση χρησιμοποιήθηκε το στατιστικό πρόγραμμα SPSS 22.0. Αποτελέσματα: Η μέση ηλικία του δείγματος ήταν τα 44,4 έτη (SD=8,5), το 33,8% των συμμετεχόντων ήταν ιατροί και το 29,7% ήταν νοσηλευτικό προσωπικό, ενώ το 22,3% ανέφερε ότι είχε ετήσιο οικογενειακό εισόδημα 21-25.000 ευρώ. Όσον αφορά στις συγκρούσεις, το 66,9% των συμμετεχόντων ανέφερε συγκρούσεις στο νοσοκομειακό χώρο κυρίως με νοσηλευτές και το 57,6% δήλωσε ότι προσπαθεί να αποφύγει τη σύγκρουση. Στην κλίμακα JSS οι υψηλότερες τιμές υποδηλώνουν μεγαλύτερη ικανοποίηση και η βαθμολογία στη διάσταση «Εποπτεία-Επίβλεψη» (SD=2,89) ήταν σημαντικά υψηλότερη, υποδηλώνοντας μεγαλύτερη ικανοποίηση στον τομέα αυτό. Υπήρξε αρνητική συσχέτιση μεταξύ της ικανοποίησης των συμμετεχόντων από την εργασία τους και της βαθμολογίας των παραγόντων που προκαλούν συγκρούσεις. Το κυκλικό ωράριο έδειξε ότι επηρεάζει την ικανοποίηση των εργαζομένων. Συγκεκριμένα, οι συμμετέχοντες που εργάζονταν σε κυκλικό ωράριο είχαν κατά 0,88 μονάδες χαμηλότερη βαθμολογία, δηλαδή είχαν μικρότερη ικανοποίηση από την εποπτεία-επίβλεψη, σε σύγκριση με τους συμμετέχοντες που δεν εργάζονταν σε κυκλικό ωράριο. Το επάγγελμα, η επιθυμία να αλλάξουν τμήμα εργασίας, το εισόδημα, το κατά πόσο έχει αυξηθεί ο φόρτος εργασίας λόγω της τρέχουσας οικονομικής κατάστασης και η βαθμολογία των παραγόντων που προκαλούν συγκρούσεις βρέθηκαν να σχετίζονται ανεξάρτητα με τη βαθμολογία στη διάσταση «Επικοινωνία». Συμπεράσματα: Οι συγκρούσεις μεταξύ επαγγελματικών ομάδων, ειδικά σε ένα πολύπλοκο περιβάλλον όπως είναι το νοσοκομειακό αποτελούν χαρακτηριστικό της εργασιακής καθημερινότητας. Το ζητούμενο για ένα οργανισμό είναι η ανίχνευση των πιθανών συγκρουσιακών σχέσεων και βέλτιστη επίλυση των συγκρούσεων</p>
54.HJ054	Ευάγγελος Πρέκας, Παύλος Σαράφης, Μαρία Μαλλιαρού. Αξιολόγηση ποιότητας

	<p>υπηρεσιών φυσικοθεραπείας στο τμήμα Φυσικής Ιατρικής του γενικού νοσοκομείου Βόλου «Αχιλλοπούλειο». <i>Βήμα Ασκληπιού</i> 2019, 18(1) ,76-98 DOI: 10.5281/zenodo.2528971</p> <p>Εισαγωγή: Η ικανοποίηση ασθενών αποτελεί σήμερα σημαντικό δείκτη αξιολόγησης της ποιότητας υπηρεσιών υγείας. Σκοπός: Σκοπός της παρούσας μελέτης ήταν να αποτυπωθεί ο βαθμός ικανοποίησης των εξωτερικών ασθενών του Γενικού Νοσοκομείου Βόλου «Αχιλλοπούλειο» (ΓΝΒ), που προσήλθαν στο Τμήμα Φυσικής Ιατρικής για υπηρεσίες φυσικοθεραπείας. Υλικό και Μέθοδος: Ως εργαλείο έρευνας χρησιμοποιήθηκε το ερωτηματολόγιο PSQ των Monnin & Perneger, το οποίο χορηγήθηκε σε 104 εξωτερικούς ασθενείς του Τμήματος Φυσικής Ιατρικής του ΓΝΒ. Ο μέσος όρος ηλικίας του δείγματος ήταν τα 53,7 έτη. Το 52,9% των συμμετεχόντων ήταν γυναίκες και το 47,1% άνδρες. Για την ανάλυση της έρευνας χρησιμοποιήθηκε το στατιστικό πρόγραμμα SPSS 19.0. Αποτελέσματα: Το ποσοστό συμμετοχής των ασθενών στην έρευνα ήταν 90,43%. Η συνολική ικανοποίηση των ασθενών στις υπηρεσίες φυσικοθεραπείας διαμορφώθηκε στο 90,6%. Η ικανοποίηση των ασθενών από τη σχέση-επικοινωνία τους με τον φυσικοθεραπευτή διαμορφώθηκε στο 91,2%, η ικανοποίηση των ασθενών από τις διαδικασίες παροχής υπηρεσιών φυσικοθεραπείας διαμορφώθηκε στο 88,2%, η ικανοποίηση των ασθενών από το περιβάλλον του νοσοκομείου διαμορφώθηκε στο 89,5% και η συνολική αξιολόγηση της εμπειρίας των ασθενών στο τέλος της θεραπείας τους διαμορφώθηκε στο 95,3%. Συμπεράσματα: Η ικανοποίηση ασθενών ως δείκτης ποιότητας υπηρεσιών υγείας, του Τμήματος Φυσικής Ιατρικής του ΓΝΒ κυμάνθηκε σε αρκετά υψηλά επίπεδα. Η σχέση- επικοινωνία του φυσικοθεραπευτή με τον ασθενή κατά τη διάρκεια της θεραπείας αποδείχθηκε ο σημαντικότερος παράγοντας ικανοποίησης.</p>
<p>55.HJ055</p>	<p>Τσιγαρίδα Βασιλική, Κοτρώτσιου Σ, Παραλίκας Θ, Λαχανά Ε, Κοτρώτσιου Ε, Μαλλιαρού Μ. Διερεύνηση της στάσης των γονέων απέναντι στον εμβολιασμό κατα του ιου HPV. Διεπιστημονική φροντίδα υγείας (2019) τόμος 11, τεύχος 2, 13-19</p> <p>Σκοπός: Σκοπός της εργασίας ήταν η διερεύνηση της στάσης των γονέων απέναντι στον εμβολιασμό κατά του ιού HPV. Για αυτό το σκοπό διεξήχθη έρευνα σε σύνολο 210 γονέων σε 7 διαφορετικές γεωγραφικές περιοχές της κεντρικής Ελλάδας. Το ερευνητικό εργαλείο συλλογής δεδομένων περιείχε τις κλίμακες αποδοχής των εμβολιασμών (ΚΑΕ) και διστακτικότητας απέναντι στους εμβολιασμούς (VHS) όπως και ερωτήσεις για τις γνώσεις του δείγματος στον ιό HPV. Μεθοδολογία: Ημεθοδολογία που ακολουθήθηκε για την ανάλυση των δεδομένων αφορούσε την χρήση ποιοτικών μεθόδων περιγραφικής και επαγωγικής στατιστικής (εξέταση μέσων και συσχετίσεις) για την εκτέλεση των κατάλληλων συγκρίσεων ανά ενότητα και ανά ερώτηση. Οι μέθοδοι αυτοί με την βοήθεια του στατιστικού πακέτου SPSS V23 και του Excel 2016, σε συγκεκριμένες περιπτώσεις, σε στάθμη σημαντικότητας</p>

	<p>p-level=0.05. Αποτελέσματα: Τα αποτελέσματα έδειξαν ένα δείγμα σημαντικά ενημερωμένο απέναντι στον ιό HPV και θετικό απέναντι στον εμβολιασμό των παιδιών. Παρατηρήθηκαν διαφορές μεταξύ των ατομικών χαρακτηριστικών του δείγματος αλλά κυρίως ως προς τον τρόπο ενημέρωσης και τον βαθμό γνώσεων του ιού HPV. Επιπλέον διαπιστώθηκε ότι πέραν των θετικών αντιλήψεων του δείγματος απέναντι στον εμβολιασμό, το δείγμα έχει εμβολιάσει κυρίως τις πρωτότοκες κόρες του σε αναλογία 6:1 σε σύγκριση με τα πρωτότοκα αγόρια. Τέλος, παρατηρήθηκαν διαφορές του βαθμού της κλίμακας αποδοχής και διστακτικότητας των εμβολιασμών με βάση το φύλο, το εκπαιδευτικό επίπεδο και την περιοχή κατοικίας του γονέα.</p>
<p>56.HJ056</p>	<p>Στυλιανή Κοτρώτσιου, Ηρώ Ζαχαρή, Μαλλιαρού Μαρία, Χριστίνα Μπαρμπούτα, Αποστολία Μπαρμπούτα, Θεοδόσιος Παραλίκας, Μαίρη Γκούβα. Διερεύνηση των Αντιλήψεων και Πεποιθήσεων Νοσηλευόμενων Ρομά για τις Παρεχόμενες Υπηρεσίες Υγείας σε Επαρχιακό Γενικό Νοσοκομείο. Νοσηλευτική 2019, 58(3): 280-291</p> <p>Εισαγωγή: Σήμερα στην Ευρώπη υπολογίζεται ότι κατοικούν περίπου 7 με 9 εκατομμύρια Ρομά με τα δύο τρίτα από αυτούς να κατοικούν στην Κεντρική και Ανατολική Ευρώπη. Έρευνες σε διάφορες χώρες καταδεικνύουν ότι οι Ρομά έχουν βιώσει ρατσιστική συμπεριφορά από εκπροσώπους του συστήματος υγείας εξαιτίας της πολιτισμικής τους διαφορετικότητας.</p> <p>Σκοπός: Σκοπός της παρούσας μελέτης ήταν η διερεύνηση των αντιλήψεων, των συναισθημάτων και των πεποιθήσεων των Ελλήνων Ρομά για τις δομές δημόσιας υγείας και του βαθμού ικανοποίησή τους από τις υπηρεσίες φροντίδας υγείας.</p> <p>Υλικό και Μέθοδος: Το δείγμα της μελέτης αποτέλεσαν 80 άτομα Ελλήνων Ρομά, που κατοικούν στη Λάρισα και επισκέφθηκαν το Γενικό Νοσοκομείο Λάρισας. Πρόκειται για συγχρονική μελέτη συσχέτισης και τα στοιχεία συλλέχθηκαν με τη συμπλήρωση ενός ειδικά κατασκευασμένου για τους σκοπούς της έρευνας ερωτηματολογίου, «Κλίμακα στάσεων, συναισθημάτων και ικανοποίησης υπηρεσιών υγείας από τους Ρομά» Η ανάλυση των δεδομένων έγινε με το στατιστικό πρόγραμμα SPSS-22 και εφαρμόστηκαν οι στατιστικές δοκιμασίες Pearson correlation, t-test και anova.</p> <p>Αποτελέσματα: Το 31,3% των Ρομά ήταν άνδρες και το 68,8% γυναίκες. Η ηλικία τους κυμαινόταν από 18 έως 78 ετών με μέση τιμή τα 46,23 έτη. Το 71,3% δήλωσαν μη ικανοποιημένοι (ως επί το πλείστον από τους ιατρούς και τους νοσηλευτές), το 67,5% θεωρεί ότι στο νοσοκομείο τους συμπεριφέρονται με διακρίσεις, και το 60% θεωρούσε πως καμία από τις υπηρεσίες υγείας δεν ενδιαφέρεται πραγματικά για αυτούς. Χαμηλότερη συνολική βαθμολογία στην κλίμακα συγκέντρωσαν τα άτομα που χρησιμοποίησαν τις υπηρεσίες υγείας (p=0,040), αυτά με πρόβλημα υγείας σε μέλος της οικογένειάς τους (p=0,022) καθώς και η νοσηλεία των ιδίων σε Νοσοκομείο (p=0,004). Θετικότερα βαθμολόγησαν την κλίμακα στάσεων, συναισθημάτων και</p>

	<p>ικανοποίησης υπηρεσιών υγείας τα άτομα που η προέλευση του εισοδήματός τους ήταν από προσωπική τους εργασία, ($p=0,004$) είχαν ασφάλιση υγείας, ($p=0,008$) και είχαν μηνιαίο εισόδημα μεγαλύτερο από 200 €.</p> <p>Συμπεράσματα: Οι Ρομά του δείγματος εκφράζουν ανοιχτά αρνητικά συναισθήματα για τις παροχές της δημόσιας υγείας και τις εξυπηρετήσεις από τους επαγγελματίες. Η στάση τους εξαρτάται από διάφορους κοινωνικούς παράγοντες και υπάρχει έλλειψη γνώσης σχετικά με την πρόσβαση σε υπηρεσίες υγείας και το πώς αυτές μπορεί να παρέχονται κατάλληλα. Απαραίτητο κρίνεται η συνεχής εκπαίδευση των επαγγελματιών υγείας ως προς τη φροντίδα ανθρώπων με διαφορετικό πολιτισμικό υπόβαθρο.</p>
<p>57.HJ057</p>	<p>Δούση Μ, Βαρακλιώτη Α, Μαλλιαρού Μ, Σαράφης Π. Χρήση των διαγνωστικών επιπέδων αναφοράς ως εργαλείο διασφάλισης ποιότητας σε τμήματα αξονικών τομογράφων ελληνικών νοσοκομείων Αρχεία Ελληνικής Ιατρικής 2019, 36 (5), 623-634</p> <p>ΣΚΟΠΟΣ Η εκτίμηση της ποιότητας των παρεχόμενων υπηρεσιών υγείας των τμημάτων αξονικής τομογραφίας (computed tomography, CT) σε νοσοκομεία της Αττικής, με βάση τα διαγνωστικά επίπεδα αναφοράς (ΔΕΑ), για τις τρεις πιο συχνές εξετάσεις ρουτίνας. ΥΛΙΚΟ-ΜΕΘΟΔΟΣ Εξετάστηκαν 7 συμμετέχοντα δημόσια νοσοκομεία (4 γενικά νοσοκομεία, 2 ογκολογικά και ένα πανεπιστημιακό), τα οποία αριθμούσαν 3.855 κλίνες και είχαν πολυτομικούς αξονικούς τομογράφους που κυμαίνονταν από 2–128 τομές. Για κάθε τύπο εξέτασης αξονικού τομογράφου εγκεφάλου, θώρακα και άνω και κάτω κοιλίας εξετάστηκαν δεδομένα των δεικτών CTDI vol και DLP από 20 τυπικούς ασθενείς. Η μελέτη διεξήχθη σε επτά διαφορετικά τμήματα CT και συνολικά συλλέχθηκαν δεδομένα από 420 ασθενείς. ΑΠΟΤΕΛΕΣΜΑΤΑ Η εξέταση της άνω και κάτω κοιλίας είχε τη μεγαλύτερη διαφορά μεταξύ της ελάχιστης και της μέγιστης μέσης δόσης, 312% στον δείκτη CTDIvol και 296% στον δείκτη DLP. Η εξέταση στον θώρακα καταγράφηκε με διαφορά 163% για τον δείκτη CTDIvol και 166% για τον δείκτη DLP, ενώ η εξέταση κεφαλής ήταν τελευταία, με διαφορά 127% για τον δείκτη CTDIvol και 157% για τον δείκτη DLP. Ο υπολογισμός του 75ου εκατοστημορίου δείχνει ότι τα αποτελέσματα που προέκυψαν από τις εξετάσεις CT ήταν εντός των τιμών ΔΕΑ. Ωστόσο, υπήρχαν μεγάλες αποκλίσεις ακόμη και στον ίδιο τύπο αξονικού τομογράφου (128 τομών), ειδικά στις εξετάσεις άνω και κάτω κοιλίας και εγκεφάλου. ΣΥΜΠΕΡΑΣΜΑΤΑ Με βάση αυτά τα ΔΕΑ για τις τρεις συνηθέστερες εξετάσεις CT, οι μεταβολές δόσης μεταξύ διαφορετικών τμημάτων υποδηλώνουν μεγάλες δυνατότητες βελτιστοποίησης</p>
<p>58.HJ058</p>	<p>Α. Μπακαλάκη, Ι. Αποστολάκης, Μ. Μαλλιαρού, Π. Σαράφης. Διερεύνηση της διαχείρισης συγκρούσεων του προσωπικού σε δημόσιο ελληνικό νοσοκομείο. Επιστημονικά Χρονικά 2021, 26(2), 309-321</p>

	<p>Σκοπός: Σκοπός της έρευνας ήταν η διερεύνηση των παραγόντων πυροδότησης συγκρούσεων στο εργασιακό περιβάλλον καθώς και των προτιμώμενων στρατηγικών αντιμετώπισής τους από το προσωπικό. Παράλληλα, μελετήθηκε η επίδραση των δημογραφικών παραγόντων στους παράγοντες συγκρούσεων και στις στρατηγικές επίλυσης συγκρούσεων. Μεθοδολογία: Πραγματοποιήθηκε ηλεκτρονική διανομή του ερωτηματολογίου σε γιατρούς, νοσηλευτές Π.Ε., νοσηλευτές Τ.Ε. και βοηθούς νοσηλευτών Δ.Ε. Η έρευνα διεξήχθη από τον Απρίλιο έως και το Μάιο του 2020. Συνολικά πήραν μέρος 102 εργαζόμενοι στο Γ.Ν. Δράμας. Αποτελέσματα: Το 54,9% των συμμετεχόντων ήταν Νοσηλευτές Τ.Ε. Το 47,1% είχε επιμόρφωση σχετικά με τη διαχείριση συγκρούσεων. Η αποφυγή της σύγκρουσης προτιμάται από το προσωπικό σε ποσοστό 88,2%. Η πλειονότητα συγκρούεται με συναδέλφους (62,7%) και υφισταμένους τους (49,1%). Ο εργασιακός φόρτος (44,1%) και οι μη ικανοποιητικές αποδοχές (59,8%), αποτελούν πιθανά αίτια συγκρούσεων οργανωτικής φύσης. Υπάρχει σχετική σαφήνεια της κατανομής των αρμοδιοτήτων (42,2%), ενώ μετρίως καλή θεωρείται η κατανομή των πόρων (35,3%). Η προαγωγή και η επαγγελματική εξέλιξη αφορά πολλούς από τους εργαζομένους, ενώ μεταξύ των βαθμίδων εκπαίδευσης υπάρχουν επικοινωνιακά προβλήματα σε ποσοστό 39,2%. Οι άνδρες είχαν περισσότερες συγκρούσεις συγκριτικά με τις γυναίκες (p-value=0,017), ενώ δήλωσαν πως ενδιαφέρονται περισσότερο από τις γυναίκες για προαγωγή (p-value=0,044). Οι εργαζόμενοι με 0-2 έτη εργασίας δήλωσαν μεγαλύτερη ικανοποίηση από τις ανταμοιβές (p-value= 0,001). Όσοι είχαν γνώσεις διαχείρισης συγκρούσεων, δήλωσαν περισσότερο ικανοποιημένοι από τις οικονομικές απολαβές (p-value= 0,048), ενώ είχαν υψηλότερες προσδοκίες για προαγωγή (p-value= 0,037). Συμπεράσματα: Η πλειονότητα των συμμετεχόντων έχουν συγκρούσεις με συναδέλφους. Παρατηρήθηκε πως το προσωπικό με γνώσεις σχετικά με την αντιμετώπιση συγκρούσεων ήταν περισσότερο ικανοποιημένο από τις μηνιαίες αποδοχές. Οργανωτικές ασάφειες συντελούν στην πρόκληση εντάσεων. Οι αντικρουόμενες πλευρές πρέπει να ακούγονται και να διερευνώνται τα αίτια που προκάλεσαν τη σύγκρουση.</p>
<p>59.HJ059</p>	<p>Ζερβέα Ε, Αποστολάκης Ι, Μαλλιαρού Μ, Σαράφης Π. Οργανωσιακή κουλτούρα και αντίσταση στην αλλαγή στο Γενικό Νοσοκομείο Χανίων Αναβάθμιση της ποιότητας παροχής υπηρεσιών. Αρχεία Ελληνικής Ιατρικής 2021, 38(5):624-634</p>

ΣΚΟΠΟΣ Διερεύνηση του ενδεχόμενου εφαρμογής ενός νέου μοντέλου διοίκησης (Διοίκηση Ολικής Ποιότητας, ΔΟΠ) στο Γενικό Νοσοκομείο Χανίων, με στόχο την αναβάθμιση της ποιότητας των παρεχόμενων υπηρεσιών.

ΥΛΙΚΟ-ΜΕΘΟΔΟΣ Διερευνήθηκε η οργανωσιακή κουλτούρα που επικρατεί στο νοσοκομείο, καθώς και η κουλτούρα την οποία θα επιθυμούσε το προσωπικό για τα επόμενα 5 έτη, όπως και τα επίπεδα αντίστασης του προσωπικού στην αλλαγή. Στην έρευνα συμμετείχαν 160 εργαζόμενοι του νοσοκομείου, επιλέγοντας τους συμμετέχοντες με μέθοδο μη τυχαίας δειγματοληψίας βάσει ποσόστωσης ανά υπηρεσία (ιατροί, ιατρική υπηρεσία εκτός ιατρών, νοσηλευτική, διοικητική, τεχνική, λοιπές επιστημονικές ειδικότητες). Για τη μέτρηση της οργανωσιακής κουλτούρας χρησιμοποιήθηκε το ερωτηματολόγιο OCAI και για την αντίσταση στην αλλαγή η κλίμακα RTC Scale.

ΑΠΟΤΕΛΕΣΜΑΤΑ Προέκυψε ότι η σημερινή κυρίαρχη κουλτούρα του προσωπικού είναι η ιεραρχική που βασίζεται στον έλεγχο (32,49%) και η επιθυμητή για τα επόμενα 5 έτη είναι η συμμετοχική/ οικογενειακή που βασίζεται στη συνεργασία (32,67%). Οι κουλτούρες με τα χαμηλότερα ποσοστά ήταν για το παρόν η προσαρμοστική κουλτούρα που βασίζεται στη δημιουργία (18,69%) και για το επιθυμητό η κουλτούρα η προσανατολισμένη στην αγορά η οποία βασίζεται στον ανταγωνισμό (18,73%). Ως προς τη στάση του προσωπικού στις αλλαγές, τα αποτελέσματα έδωσαν οριακά μεσαίες τιμές συνολικής αντίστασης στην αλλαγή (3,01 σε κλίμακα από 1-6), με μικρή άνοδο στην υποκλίμακα της γνωστικής ακαμψίας (3,75) που εκφράζει τη γνωστική επεξεργασία της αλλαγής. Εφαρμόστηκαν μη παραμετρικές δοκιμασίες για την ανάλυση διαφορών μεταξύ των ευρημάτων και των δημογραφικών χαρακτηριστικών του δείγματος, όπου δεν σημειώθηκαν στατιστικά σημαντικές διαφορές ($p < 0,05$). Ούτε οι συσχετίσεις μέσω Spearman παρουσίασαν ισχυρές σχέσεις μεταξύ κουλτούρας και αντίστασης στην αλλαγή, εκτός της σχέσης μεταξύ τωρινής προσαρμοστικής κουλτούρας και γνωστικής ακαμψίας ($p = 0,00$) και μεταξύ τωρινής ιεραρχικής κουλτούρας και γενικότερης αντίστασης ($p = 0,002$).

ΣΥΜΠΕΡΑΣΜΑΤΑ Η επιτυχία εφαρμογής του μοντέλου της ΔΟΠ προϋποθέτει τη συνύπαρξη στοιχείων όλων των κουλτούρων σε έναν οργανισμό. Η

	<p>παρουσία στοιχείων από όλες τις κουλτούρες στο Γενικό Νοσοκομείο Χανίων (μη ισχυρή επικρατούσα κουλτούρα) και η μέση τιμή αντίστασης στην αλλαγή αποτελούν θετικά στοιχεία για την προσπάθεια εφαρμογής ενός τέτοιου μοντέλου στο συγκεκριμένο νοσοκομείο.</p>
<p>60.HJ060</p>	<p>Κλημεντίδου Θ, Σαράφης Π, Αποστολάκης Ι, Μαλλιαρού Μ. Διερεύνηση Συσχέτισης του Επιπέδου Συμπόνιας των Ελλήνων Αξιωματικών Νοσηλευτών με το Ηγετικό τους Στυλ. Νοσηλευτική Volume 60, No 4, Οκτώβριος - Δεκέμβριος 2021 σελ 430-444</p> <p>Εισαγωγή: Η συμπόνια θεωρείται πλέον ως απαραίτητη ικανότητα του νοσηλευτή για την παροχή σωστής και αποτελεσματικής φροντίδας στους ασθενείς. Οι Αξιωματικοί (ΥΝ) με τη διπλή τους ιδιότητα, ως στρατιωτικοί και νοσηλευτές, συχνά ηγούνται ομάδων που στοχεύουν στη βελτίωση της υγείας των ασθενών, για αυτό η διερεύνηση της επίδρασης του ηγετικού τους στυλ στο επίπεδο συμπόνιας τους αποτελεί ένα πεδίο που αξίζει να μελετηθεί. Σκοπός: Σκοπός της παρούσας μελέτης είναι η διερεύνηση της συσχέτισης του επιπέδου συμπόνιας των Ελλήνων Αξιωματικών Νοσηλευτών με το δικό τους ηγετικό στυλ και με τα δημογραφικά - επαγγελματικά χαρακτηριστικά τους. Υλικό και Μέθοδος: Πρόκειται για μια συγχρονική ποσοτική μελέτη που πραγματοποιήθηκε το διάστημα από τον Δεκέμβριο του 2019 έως τον Μάιο του 2020 με τη μέθοδο της δειγματοληψίας ευκολίας. Στη μελέτη συμμετείχαν 235 Αξιωματικοί Νοσηλευτές των Ελληνικών Στρατιωτικών Νοσοκομείων. Για τη συλλογή των δεδομένων χρησιμοποιήθηκε ένα ενιαίο ερωτηματολόγιο που περιείχε Κοινωνικο-δημογραφικά στοιχεία, Ερωτηματολόγιο συμπόνιας στην εργασία, Ερωτηματολόγιο ικανότητας συμπόνιας και Πολυπαραγοντικό ερωτηματολόγιο ηγεσίας (MLQ-5X). Διανεμήθηκαν συνολικά 400 έντυπα ερωτηματολόγια με ποσοστό απόκρισης 58,75%. Η ανάλυση των δεδομένων έγινε με τη χρήση του στατιστικού πακέτου SPSS 22.0. Αποτελέσματα: Η έρευνα έδειξε ότι το μετασχηματιστικό και το συναλλακτικό στυλ ηγεσίας συνυπάρχουν στη Νοσηλευτική Υπηρεσία των Ενόπλων Δυνάμεων με μέση τιμή στις υποκλίμακές τους 2,72(SD=0,70)- 2,95(SD=0,54) μονάδες και 2,47(SD=0,69)-2,74(SD=0,63) μονάδες αντίστοιχα, ενώ το παθητικό στυλ κατείχε πολύ μικρό ποσοστό με μέση τιμή στις υποκλίμακές του 0,88(SD=0,61)-0,94(SD=0,65) μονάδες. Προέκυψε, ακόμη, ότι η συμπόνια στην εργασία και η ικανότητα συμπόνιας βελτιώνονταν όσο αυξάνονταν τα χαρακτηριστικά του μετασχηματιστικού ή του συναλλακτικού στυλ ηγεσίας</p>

	<p>και όσο καλύτερα ήταν τα αποτελέσματα της ηγεσίας, ενώ μειώνονταν όσο αυξάνονταν τα χαρακτηριστικά του παθητικού στυλ ηγεσίας. Συγκεκριμένα, υψηλότερες τιμές στην κλίμακα «Πνευματική διέγερση» σχετίζονταν με περισσότερη συμπόνια στην εργασία στη διάσταση «Να βιώνει στα βάσανα των άλλων» ($p=0,010$), ενώ υψηλότερες τιμές στην κλίμακα «Φιλελεύθερη ηγεσία» σχετίζονταν με λιγότερη συμπόνια στην εργασία στην ίδια διάσταση ($p<0,001$). Υψηλότερες τιμές στην κλίμακα «Ενδεχόμενη ανταμοιβή» σχετίζονταν με περισσότερη συμπόνια στην εργασία στη διάσταση «Αναλαμβάνει κατάλληλη δράση» ($p=0,023$). Επιπλέον, υψηλότερες τιμές στις κλίμακες «Εμπνευσμένο κίνητρο», «Εξατομικευμένο ενδιαφέρον» και «Επιπλέον προσπάθεια» σχετίζονταν με περισσότερη ικανότητα επικοινωνίας ($p=0,035$, $p=0,022$ και $p=0,042$ αντίστοιχα). Υψηλότερες τιμές στην κλίμακα «Αποτελεσματικότητα» σχετίζονταν με περισσότερη ευαισθησία ($p=0,049$).</p> <p>Συμπεράσματα: Η διδασχή της κατάλληλης ηγετικής συμπεριφοράς, η προώθηση της κουλτούρας συμπόνιας και η συνεχής εκπαίδευση των νοσηλευτών για τη διαχείριση των συναισθημάτων τους πρέπει να συμπεριληφθούν στην υποδομή της νοσηλευτικής επιστήμης.</p>
61.HJ061	<p>Μαλλιαρού Μαρία, Τσέλιου Ευαγγελή, Γκούβα Μαίρη, Κοτρώτσιου Ευαγγελία, Παραλίικας Θεοδόσιος, Κοτρώτσιου Στυλιανή. Άγχος, Κατάθλιψη και Ποιότητα Ζωής Ατόμων με Γαστροοισοφαγική Παλινδρόμηση. Νοσηλευτική Volume 60, No 4, Οκτώβριος - Δεκέμβριος 2021 σελ 420–429</p> <p>Εισαγωγή: Η νόσος της οισοφαγικής παλινδρόμησης ή ΓΟΠΝ αποτελεί μία πάθηση με σημαντική συχνότητα εμφάνισης που αυξάνεται συνεχώς τις τελευταίες δεκαετίες. Η ΓΟΠΝ επηρεάζει άμεσα ή έμμεσα σχεδόν όλες τις καθημερινές λειτουργίες ενός ατόμου δημιουργώντας αίσθημα δυσφορίας, καούρας, πόνων στο στήθος αλλά και άπνοια κατά τον ύπνο.</p> <p>Σκοπός: της έρευνας είναι η διερεύνηση του βαθμού της ποιότητας ζωής σε άτομα με διαγνωσμένη γαστροοισοφαγική παλινδρόμηση (ΓΟΠ) όπως και ο βαθμός εκδήλωσης άγχους ή/και της κατάθλιψης.</p> <p>Υλικό και Μέθοδος: Για τη διερεύνηση του βαθμού αυτής της επιρροής πραγματοποιήθηκε συγχρονική έρευνα σε 104 άτομα διαγνωσμένα με ΓΟΠΝ. Το εργαλείο συλλογής δεδομένων της έρευνας περιείχε ερωτήσεις σχετικά με τα ατομικά χαρακτηριστικά του δείγματος και τις καθημερινές του συνήθειες υγείας, το ερωτηματολόγιο του δείκτη συμπτωμάτων παλινδρόμησης λόγω της ΓΟΠ, το ερωτηματολόγιο ποιότητας ζωής SF-12, τις κλίμακες αυτοαξιολόγησης άγχους και</p>

	<p>κατάθλιψης του Zung και τον δείκτη ποιότητας του ύπνου – (MOS-12). Η περιγραφική ανάλυση περιλάμβανε την κατανομή συχνοτήτων των ποιοτικών μεταβλητών (απόλυτη και σχετική % συχνότητα) και εκτιμήσεις των παραμέτρων θέσης και διασποράς των ποσοτικών μεταβλητών (μέση τιμή, σταθερή απόκλιση, ελάχιστη και μέγιστη τιμή). Η διερεύνηση πιθανών συσχετίσεων έγινε με την Επαγωγική ανάλυση, η οποία περιλάμβανε τον συντελεστή συσχέτισης του Pearson (r), τον έλεγχο t-test για ανεξάρτητα δείγματα και την ανάλυση διακύμανσης κατά έναν παράγοντα (one-way ANOVA). Τα επίπεδα σημαντικότητας ήταν αμφίπλευρα και το αποδεκτό επίπεδο στατιστικής σημαντικότητας τέθηκε στο 5% ($p \text{ value} < 0,05$).</p> <p>Αποτελέσματα: Η ένταση των συμπτωμάτων παλινδρόμησης μειώνεται όσο ανεβαίνει το επίπεδο της σωματικής υγείας ενός ατόμου ($r = -0,328 \text{ } p < 0,001$) και αυξάνει με την αύξηση των επιπέδων του άγχους ($r = 0,420 \text{ } p < 0,001$) και της κατάθλιψης ($r = 0,513 \text{ } p < 0,001$) και είναι πιθανό να ευθύνεται για την κακή ποιότητα του ύπνου ($r = 0,438 \text{ } p < 0,001$). Υπάρχει θετική γραμμική συσχέτιση μεταξύ της κακής ποιότητας ύπνου και του άγχους ($r = 0,727 \text{ } p < 0,001$) και της κατάθλιψης ($r = 0,654 \text{ } p < 0,05$). Η εξέταση της γραμμικής σχέσης μεταξύ του βαθμού των συμπτωμάτων και όλων των υπόλοιπων μέσων βαθμολογιών έδειξε ότι μόνο το άγχος μπορεί να θεωρηθεί ως στατιστικά σημαντικός παράγοντας πρόβλεψης του βαθμού των συμπτωμάτων. Εφαρμόζοντας πολλαπλή παλινδρόμηση με εξαρτημένη μεταβλητή τον δείκτη συμπτωμάτων και ανεξάρτητες μεταβλητές τους δείκτες της σωματικής και ψυχικής υγείας, της κατάθλιψης, της ποιότητας του ύπνου και του άγχους βρέθηκε ότι μόνο το άγχος παρουσιάζει στατιστικά σημαντική γραμμική σχέση με τον δείκτη των συμπτωμάτων. Το υπόδειγμα αυτό είναι στατιστικά σημαντικό ($F = 36.493, \text{ d.f.} = 1,102, \text{ p-value} < 0.001$) αλλά έχει χαμηλή ερμηνευτικότητα καθώς ο διορθωμένος συντελεστής προσδιορισμού είναι ίσος με 0,256 εξηγώντας μόνο το 25,60% της μεταβλητότητας της εξαρτημένης μεταβλητής. Η αύξηση δύο μονάδων του δείκτη του άγχους συνεπάγεται αύξηση κατά μία μονάδα στην κατηγορία του δείκτη των συμπτωμάτων ή ότι μόνο μετά τη συχνή ή καθημερινή εμφάνιση των συμπτωμάτων του άγχους σε ένα άτομο, θα εμφανιστούν και πιο έντονα συμπτώματα της ΓΟΠ. Συμπεράσματα: Η ψυχολογική κατάσταση ενός ατόμου και συγκεκριμένα το άγχος επιβαρύνει την κατάσταση της υγείας του ατόμου με ΓΟΠ με αποτέλεσμα να εμφανίζονται πιο έντονα συμπτώματα.</p>
62.HJ062	<p>Μαρία Μαλλιαρού, Μαρία Γκαβανόζη, Παναγιώτα Καμπούρη, Ιωάννης Αποστολάκης, Πάυλο Σαράφη. Διερεύνηση σχέσης εργασιακής συμπόνιας νοσηλευτών με την επαγγελματική εξουθένωση. ΝΟΣΗΛΕΥΤΙΚΗ ΑΠΟΔΕΚΤΟ</p> <p>Εισαγωγή: Η συμπόνια, αναγνωρίζεται ως συστατικό της νοσηλευτικής αριστείας, ενώ έχει αποδειχθεί ότι έχει θετικό αντίκτυπο τόσο στους ασθενείς, όσο και στους νοσηλευτές, παρά το άγνωστό της σχέσης της με την επαγγελματική εξουθένωση</p>

	<p>των νοσηλευτών.</p> <p>Σκοπός: Η αξιολόγηση του επιπέδου της συμπόνιας στην εργασία (Compassion at work), καθώς και η σχέση της με την επαγγελματική εξουθένωση των νοσηλευτών.</p> <p>Μεθοδολογία: Το δείγμα αποτέλεσαν 196 νοσηλευτές, του Γ.Ν. Σερρών. Ως εργαλεία μελέτης χρησιμοποιήθηκαν η Κλίμακα Συμπόνια στην εργασία, και το ερωτηματολόγιο της εργασιακής εξουθένωσης της Κοπεγχάγης - Copenhagen burnout inventory (CBI-Gr). Χρησιμοποιήθηκε ο συντελεστής Pearson για τη μελέτη της σχέσης μεταξύ των μεταβλητών.</p> <p>Αποτελέσματα: Ως προς την κλίμακα συμπόνια στην εργασία αυτή κατέδειξε μέτριο επίπεδο θετικής κλιμάκωσης. Αντίθετα, η κλίμακα εργασιακής εξουθένωσης της Κοπεγχάγης CBI-Gr κατέδειξε μέτριο επίπεδο, με οριακή τάση αρνητικής κλιμάκωσης. Υπήρξε σημαντική αρνητική συσχέτιση της ΕΕ της Κοπεγχάγης με τη συμπόνια στην εργασία. Η ηλικία συσχετίστηκε στατιστικώς σημαντικά, θετικά την κλίμακα συμπόνια στην εργασία και αρνητικά με την εργασιακή εξουθένωση της Κοπεγχάγης CBI-Gr. Τα έτη προϋπηρεσίας συσχετίστηκαν στατιστικώς σημαντικά, θετικά με την κλίμακα συμπόνια στην εργασία.</p> <p>Συμπεράσματα: Η παρούσα εργασία κατέδειξε πως όσο μεγαλύτερη συμπόνια διαθέτουν οι νοσηλευτές, τόσο περισσότερη ικανοποίηση λαμβάνουν από τη φροντίδα που δίνουν στους ασθενείς ενώ τόσο μικρότερη είναι και η επαγγελματική εξουθένωση που αισθάνονται.</p>
63.HJ063	<p>Μαρία Μαλλιαρού, Παναγιώτα Καμπούρη, Μαρία Γκαβανόζη, Ιωάννης Αποστολάκης, Πάυλος Σαράφης. Πολιτισμική προσαρμογή και έλεγχος αξιοπιστίας της κλίμακας Venous blood specimen Questionnaire (VBSQ) διενέργειας εργαστηριακών εξετάσεων</p> <p>ΝΟΣΗΛΕΥΤΙΚΗ ΑΠΟΔΕΚΤΟ</p> <p>Εισαγωγή: Η άνευ προηγουμένου εκδήλωση μολύνσεων από τον ιό του COVID-19 τόνισε τη σημασία της ποιοτικής εργαστηριακής διάγνωσης. Κάθε κλινικόεργαστήριο αποτελεί πολύπλοκη οργάνωση, στην οποία πραγματώνεται μια συνολική διαχείριση της ποιότητας ως εργαλείο για τη συνεχή βελτίωσή της. Σκοπός: Η παρούσα έρευνα στοχεύει στη διερεύνηση τα αξιοπιστίας του ερωτηματολογίου «Venous blood specimen Questionnaire» (VBSQ).Υλικό και Μέθοδος: Στην πιλοτική έρευνα συμμετείχαν 36 εργαζόμενοι κλινικών εργαστηρίων του Γ.Ν Σερρών. Ως εργαλείο μελέτης χρησιμοποιήθηκε το ερωτηματολόγιο VBSQ το οποίο αναπτύχθηκε για να αξιολογήσει τα πρακτικά καθήκοντα του προσωπικού κλινικών εργαστηρίων. Για τον έλεγχο αξιοπιστίας του μεταφρασμένου ερωτηματολογίου έγινε χρήση των συντελεστών ομοφωνίας</p>

	<p>Cohen's kappa και Cohen's weighted-kappa. Αποτελέσματα: Ο έλεγχος αξιοπιστίας του μεταφρασμένου ερωτηματολογίου θεωρείται απόλυτα επιτυχής. Συγκεκριμένα, από την εφαρμογή της δοκιμασίας, διαπιστώθηκε ότι το 90%, των συμμετεχόντων, ζητάει το ΑΜΚΑ και το όνομα των ασθενών. Επίσης, το 80,6% δεν ανησυχεί για τις επιπτώσεις από τη μη καταγραφή ενός σφάλματος γεγονός που σχετίζεται στατιστικά σημαντικά με τα έτη από την τελευταία επιμόρφωση του εργαζομένου.</p> <p>Συμπεράσματα: Η παρούσα οδηγήθηκε σε συμπεράσματα, αναφορικά με την απουσία κοινών διεθνών προτύπων στη λειτουργία των εργαστηρίων, καθώς μέσω αυτών τηρείται η διαδικασία εξακρίβωσης των στοιχείων του ασθενούς, αποθήκευσης του δείγματος και αναζήτησης πληροφοριών, στη ποιότητα αιμοληψίας. Ωστόσο, με τα υπάρχοντα δεδομένα, αποδείχθηκε από την παρούσα έρευνα, ότι η ποιότητα και η τήρηση των εθνικών επιπέδων απόδοσης είναι και θέμα της τιθέμενης πολιτικής.</p>
64.HJ064	<p>Θεοδωροπούλου Μαρία, Σαράφης Παύλος, Μαλλιαρού Μαρία. Πολιτισμική προσαρμογή και ψυχομετρική εγκυρότητα ερωτηματολογίου: Frailty Index for Elders – Δείκτης Ευπάθειας Ηλικιωμένων. ΑΡΧΕΙΑ ΕΛΛΗΝΙΚΗΣ ΙΑΤΡΙΚΗΣ έγινε αποδεκτό στις 8-1-2022</p> <p>Ο έγκαιρος εντοπισμός των ευπαθών ηλικιωμένων μπορεί να επιτρέψει την πρόβλεψη αρνητικών εκβάσεων αναφορικά με την υγεία τους και να συμβάλλει στην ανάπτυξη κατάλληλων παρεμβάσεων και πρακτικών αποκατάστασης τόσο σε κοινωνικό όσο και σε υγειονομικό επίπεδο.</p> <p>Σκοπός της μελέτης ήταν να πραγματοποιήσει τη μετάφραση, τη διαπολιτισμική προσαρμογή καθώς και τη ψυχομετρική εγκυρότητα του ερωτηματολογίου FIFE σε μια μορφή ικανή για την μέτρηση της ευπάθειας/ευθραυστότητας του ηλικιωμένου ελληνόφωνου πληθυσμού.</p> <p>Υλικό και μέθοδος: Η αρχική έκδοση του FIFE μεταφράστηκε στα ελληνικά και υποβλήθηκε σε πιλοτική δοκιμή. Οι απαντήσεις του ερωτηματολογίου συσχετίστηκαν με τις απαντήσεις των ήδη σταθμισμένων ερωτηματολογίων για τον</p>

Ελληνικό πληθυσμό, SF 36 και FES-I. Η αξιοπιστία εσωτερικής συνέπειας ή συνοχής (internal consistency) έγινε με τον υπολογισμό του δείκτη Cronbach- α . Οι συντελεστές ICCs (Intraclass Correlation Coefficients) χρησιμοποιήθηκαν για να διερευνηθεί η συμφωνία των απαντήσεων. Για τον έλεγχο της σχέσης δυο ποσοτικών μεταβλητών χρησιμοποιήθηκε ο συντελεστής συσχέτισης του Pearson (r). Χρησιμοποιήθηκε επιβεβαιωτική παραγοντική ανάλυση με διαδικασία μέγιστης πιθανοφάνειας για τον έλεγχο της εγκυρότητας δομής και την επιβεβαίωση των παραγόντων του ερωτηματολογίου συμπεριλαμβανομένων των δεικτών καλής προσαρμογής CFI (comparative fit index), GFI (goodness of fit index) και RMSEA (root means square error of approximation). Για την ανάλυση χρησιμοποιήθηκε το στατιστικό πρόγραμμα SPSS 22.0 και AMOS.

Αποτελέσματα: Έγινε ποσοτική συλλογή δεδομένων με ανώνυμα χορηγούμενα ερωτηματολόγια σε δείγμα - χαρακτηριζόμενο ως βολικό ή ευκολίας 300 ατόμων με μέση ηλικία τα 72,1 έτη ($SD=10,8$ έτη). Τα αποτελέσματα εσωτερικής συνέπειας για τη συνολική βαθμολογία FIFE θεωρήθηκαν επαρκή (0,78) και η πιλοτική μελέτη (test-retest) έδειξε ένα ουσιαστικό αποτέλεσμα με ICC (0.90). Η εγκυρότητα της δομής αναλύθηκε μέσω του συντελεστή συσχέτισης Pearson μεταξύ όλων των διαστάσεων των ήδη σταθμισμένων στα ελληνικά εργαλείων SF 36 και FES-I και συνολικής βαθμολογίας με το υπό μελέτη ερωτηματολόγιο FIFE και οι αναλύσεις θεωρήθηκαν επαρκείς.

Συμπεράσματα: Η ελληνική έκδοση του ερωτηματολογίου FIFE έδειξε καλή αξιοπιστία και εγκυρότητα. Το ερωτηματολόγιο κρίθηκε εξίσου ικανό με το πρωτότυπο, απόλυτα κατανοητό και αποδεκτό για το εξεταζόμενο δείγμα. Ο απαιτούμενος χρόνος συμπλήρωσης ανέρχεται σε πέντε λεπτά. Μπορεί να αποτελέσει αξιόπιστο και εύχρηστο εργαλείο για τον έγκαιρο εντοπισμό ευπάθειας,

Βιογραφικό: Μαλλιαρού Μαρία

	με στόχο την ανάπτυξη κατάλληλων παρεμβάσεων και πρακτικών αποκατάστασης.
--	---

2.Περίληψεις ξενόγλωσσων άρθρων

1. IJ001	<p>Malliarou M, Moustaka E, Constantinidis T. Burnout of Nursing Personnel in a Regional University Hospital. Health Science Journal 2008; 2(3):140-152.</p> <p>The aim of this research is to investigate of the frequency of the burnout syndrome among the nursing personnel of all rungs in a Regional University Hospital. The research was conducted in a Regional University Hospital. The questionnaire was distributed to 150 Registered Nurses (RN) and Nurses Assistants (NA) and the response rate was 42,6% (N=64). MBI questionnaire was used in order to identify levels of burnout syndrome. 9,37% of the sample experienced a high degree of burnout while 6,24% experienced a low one. Emotional exhaustion correlated significantly with working a rotation shift ($p=0,05$), with resignation from hospital ($p=0,002$) while Depersonalization correlated significantly with the multidisciplinary cooperation ($p=0,05$). Environmental factors such as shift work, multidisciplinary cooperation are shown to be related with the appearance of the syndrome.</p>
2.IJ002	<p>Sarafis P, Arvaniti M, Xenou E, Mitsiou K, Roka V, Gaitanou K, Dallas D, Malliarou M. Chronic Low(er) Back Pain (LBP): Preliminary results for Anxiety and Depression in patients suffering with Chronic LBP. Hellenic Journal of Nursing Science – HJNS, volume 1, issue 1, Oct 2008 pp23-32</p> <p>Σε αυτή την περιγραφική μελέτη συσχέτισης παρουσιάζονται τα πρώτα αποτελέσματα από σαράντα (40) ασθενείς με χρόνια οσφυαλγία που νοσηλεύτηκαν στην Νευροχειρουργική κλινική του “Θριασίου” Γενικού Νοσοκομείου στην Ελευσίνα, του νομού Αττικής στην Ελλάδα. Μελετήθηκαν 40 ασθενείς, 16 άνδρες και 24 γυναίκες με οσφυαλγία. Το μέσο επίπεδο κατάθλιψης σε μία κλίμακα έντασης 3-40 ήταν 15,15 (SD=10,13), οπότε η κατάθλιψη θεωρείται ήπια. Το μέσο επίπεδο άγχους σε μία κλίμακα έντασης 2-26 αξιολογήθηκε στο 7,40 (SD=6,52), το οποίο είναι μικρότερο από εκείνο που αντιστοιχεί στο μέτριο άγχος.</p>
3.IJ003	<p>Malliarou M, Karathanasi K, Sarafis P. Safe nurse staffing, a systematic review. Hellenic Journal of Nursing Science – HJNS, volume 1, issue 1, Oct 2008 pp38-46</p> <p>Στο άρθρο αυτό επιχειρείται μία Βιβλιογραφική ανασκόπηση με τη μεθοδολογία</p>

	<p>θεματικής ανάλυσης περιεχομένου με στόχο τη παρουσίαση της σημασίας της θεσμοθέτησης ασφαλούς στελέχωσης που αφορά στις αναλογίες διπλωματούχων νοσηλευτών ανά ασθενή για την παροχή ποιοτικής φροντίδας υγείας, για την προώθηση υγιούς εργασιακού περιβάλλοντος για τους νοσηλευτές και για την μείωση του κόστους παρεχόμενης υγειονομικής φροντίδας για τους οργανισμούς υγείας σύμφωνα με τα διεθνή πρότυπα.</p>
4.IJ004	<p>Malliarou M, Sarafis P. Legislative issues in the processing of sensitive personal data in the electronic patient record. Health Science Journal, HSJ, 2009; 3(3):139-148.</p> <p>Στην παρούσα εργασία παρουσιάζονται συνοπτικά τα ευρωπαϊκά προγράμματα για την ασφάλεια των δεδομένων του ηλεκτρονικού φακέλου υγείας. Η σχετική βιβλιογραφία γύρω από την ασφάλεια είναι μεγάλη και το ενδιαφέρον της Ευρωπαϊκής Ένωσης αναγνωρίζει την ανάγκη που υπάρχει να διατηρείται το απόρρητο των προσωπικών δεδομένων του ιατρικού ηλεκτρονικού φακέλου του ασθενούς, είτε κατά την διαχείριση του εντός του ιδίου οργανισμού υγείας, είτε κατά την μεταφορά και ανταλλαγή δεδομένων του φακέλου μέσω του διαδικτύου μεταξύ διαφορετικών οργανισμών υγείας, είτε κατά την πρόσβαση του ασθενούς στον φάκελο του.</p>
5.IJ005	<p>P. Sarafis, M. Malliarou, V. Roka, S. Zyga, A. Kalokairinou, "Health executives' perceptions on marketing in health services. An empirical study in 9 hospitals of Attica", Health Science Journal, vol. 3(2), p.p. 115-129, 2009.</p> <p>The present study's aim is to examine the perceptions of upper administrative hospital executives (Nursing, Medicine and Administrative services) in the wider region of Attica, on marketing, communication, and public relations in health. Nursing more than medical and administration personnel agreed with the perception that supports that marketing will decrease the dominance of the medical profession in the field of health. An extremely high percentage of the participants in the research agreed that marketing is an activity that needs to definitely be applied by health professionals. Also the majority of the people in the sample agreed that marketing will play a major role in the future in the accomplishment of the health organization's goals.</p>
6.IJ006	<p>M. Malliarou, S. Zyga, "Advantages of information systems in health services",</p>

	<p>CHOREGIA, Sport Management International Journal, vol. 5(2), p.p. 43-54, 2009.</p> <p>Nursing Information System (NIS) has been defined as “a part of a health care information system that deals with nursing aspects, particularly the maintenance of the nursing record”. Nursing Uses of Information Systems in order to assess patient acuity and condition, prepare a plan of care or critical pathway, specify interventions, document care, track outcomes and control quality in the given patient care. Patient care processes, Communication, research, education and ward management can be easily delivered using NIS. There is a specific procedure that should be followed when implementing NISs. The electronic databases CINAHL and Medline were used to identify studies for review. Studies were selected from a search that included the terms ‘nursing information systems’, ‘clinical information systems’, ‘hospital information systems’, ‘documentation’, ‘nursing records’, combined with ‘electronic’ and ‘computer’. Journal articles, research papers, and systematic reviews from 1980 to 2007 were included. In Greek Hospitals there have been made many trials and efforts in order to develop electronic nursing documentation with little results. There are many difficulties and some of them are different levels of nursing education, low nurse to patient ratios, not involvement of nurses in the phases of their implementation, resistance in change. Today’s nursing practise in Greece needs to follow others counties paradigm and phase its controversies and problems in order to follow the worldwide changes in delivering nursing care.</p>
7.IJ007	<p>P Stavrakakis, P Sarafis, V Roka, M Malliarou. Applying Balanced Scorecard to Hellenic Navy’s Education and Training: An initial approach. Global Journal of Health Science 2010, 2(2):192-198.</p> <p>Η εξέλιξη αλλά και οι εφαρμογές του Balanced Scorecard έχουν καταγραφεί και προβληθεί κατά κόρον, ιδιαίτερα δε οι εφαρμογές του από τον κόσμο των επιχειρήσεων. Η τάση αυτή φαίνεται να αρχίζει να βρίσκει εφαρμογή και άλλους χώρους. Η ανάγκη για αλλαγή σε κρατικούς οργανισμούς, σε συνδυασμό με τη συρικνούμενη διαθεσιμότητα αναγκαίων πόρων, αλλά και η αναγκαιότητα της αύξησης της απόδοσης έχουν οδηγήσει αυτούς τους οργανισμούς σε υιοθέτηση μεθόδων, μέτρησης και αύξησης της απόδοσης, από τον ιδιωτικό τομέα και ειδικότερα αυτής του Balanced Scorecard. Το Πολεμικό Ναυτικό, εκμεταλλευόμενο αυτή την εμπειρία κάνει μια πρώτη προσέγγιση στη μέθοδο του Balanced Scorecard,</p>

	<p>προτείνοντας την εφαρμογή της στις εκπαιδευτικές του υποδομές και υπηρεσίες με απώτερο στόχο την προώθηση καινοτόμων λύσεων για την βελτιστοποίηση της παρεχόμενης από αυτό της μη επιχειρησιακής εκπαίδευσης στο ανθρώπινο δυναμικό του. Η παρούσα εργασία παρουσιάζει την μέχρι τώρα προσπάθεια και προτείνει τον τρόπο δράσης που προαπαιτείται για τον σχεδιασμό και υλοποίηση της μεθόδου.</p>
8.IJ008	<p>M Malliarou, P Sarafis, E Moustaka, T Kouvela, T.C. Constantinidis. Greek Registered Nurses' Job Satisfaction in Relation to Work-Related Stress. A Study on Army and Civilian Rns. <i>Global Journal of Health Science</i> 2010,2(1):44-60.</p> <p>A descriptive cross-sectional study was undertaken by questionnaire on a random sample of 117 Registered Nurses (77 Army RNs – 40 Civilian RNs) in order to discover the views of Greek Army Registered Nurses and Civilian Registered Nurses on job satisfaction and job stress and why they are led to seeking employment elsewhere. The Warr-Cook-Wall job satisfaction scale was used to measure overall job satisfaction. Job related tension index was used to measure nurses' levels of stress. The association between relationship factors and organizational outcomes such as job satisfaction, turnover intentions and organizational commitment were assessed.</p>
9.IJ009	<p>Maria Malliarou, Constantinidis TC, Sourtzi P, Velonakis E. (2010) Occupational accidents in Greek Armed Forces. <i>Balkan Military Medical Review</i> 13(3),92</p> <p>This is a case-control study. The participants were military personnel of Evros prefecture. Cases were defined as enlisted personnel having had an accident at work. The control series comprised of a simple random sample, stratified by age from the army population. The analysis was limited in those events within the 'injury event' and included the injuries that happened during: (1) schemes and exercises, (3) scheduled training, (4) on-duty, and (5) unknown. Demographic variables examined in this analysis were age, education and military grade. In preliminary analyses, we compared the demographic characteristics of the controls with those of the population of enlisted personnel and odds ratios were calculated. Although the occupational duties performed by military personnel predispose them to risk factors such as intense physical activity, use of heavy machinery and vehicles, dangerous environments, and harmful substances, the</p>

	<p>leading cause of injury is falls. Reasons for falling, in this study, were inadequate lighting (OR=1.93), unsafe glass surfaces (OR=3.46), floor gaps (OR=2.08), lack of safety signs (OR=4.48), lack of inadequate information (OR=3.02), lack (3.36) or not use (2.76) of Personal Protective Equipment, inadequate training in using tools (1.87) and use of toxic substances (2.51).</p>
<p>10.IJ010</p>	<p>Maria Malliarou, Sarafis P, Karathanasi K, Serafeim T. (2010) Greek nurses' attitude towards death and dying patients. <i>Balkan Military Medical Review</i> 13(3), 92</p> <p>This is a descriptive correlational study which aimed to assess how nurses feel about death and examine any relationships between their attitudes and demographic factors. The response rate was 64%. Voluntary and anonymous completion of the Death Attitude Profile-Revised (DAP-R), and a demographic questionnaire.82% of respondents were female with a mean age of 35.54 years (19 min 48 max). The mean nursing experience was 12.1 years. Mean scores on the DAP-R subscales ranged from 2.90 (escape subscale) to 5.63 (neutral subscale). Statistically significant relationships were noted among gender, and scores on the DAP-R. Nursing experience and age were the variables most likely to predict nurses' attitudes toward death. RNs with more work experience tended to have more positive attitudes toward death. Nurses with specific education on palliative care had less difficulty talking about death and dying, didn't have fear of death. The existence of Hospital-based teams (known as palliative care teams, supportive care teams, or symptom assessment teams) had statistically significant relationship with fear of death and neutral acceptance scores. The results of study revealed that it is recommended to spread out death education in order for nurses who are giving terminal phase patient care to deal with issues that death evolves.</p>
<p>11.IJ011</p>	<p>Karathanasi K, Maria Malliarou, Karathanasis D. (2010). H1N1: A matter of policy or a clinical issue? The role of medical-drug-industrial complex. <i>Balkan Military Medical Review</i> 13(3),95</p> <p>The purpose of this review was to examine the problem of new pandemic influenza as primarily issue for epidemiological surveillance and public health action rather than a clinical medicine issue. Thorough search has been done in MEDLINE and CINAHL databases using the key-words "health policy", "H1N1</p>

	<p>pandemic", "medical-drug-industrial complex", "H1N1 epidemiological data", H1N1 treatment". Public health agencies have been criticized for sounding alarmist about H1N1. H1N1 may have killed as many as 17,000 Americans, according to the Centers for Disease Control and Prevention when in an average year, about 36,000 people die from seasonal flu-related causes. The problem is that pharmaceutical companies, exploiting the well-founded fear of humans, such as death from pandemic diseases, employ sophisticated advertising techniques and tricks to create panic and increase their profit. Seeking new areas of activity and having exhausted the potential market for patients, medical-drug- industrial complex is now shifting towards healthy people to ensure continued development and profit. The greatest enemies of health are not bacteria, viruses or cancer, but poverty, ignorance and exploitation of man by man. Consequently, the health measures should be at the forefront of any national strategy and contemporary health policy focused on people, over and above the package, or coated conflicting interests.</p>
<p>12.IJ012</p>	<p>Sarafis P, Malliarou M, Moustaka E, Karathanasi K. (2010). Greek nurses need for transcultural education. <i>Balkan Military Medical Review</i> 13(3),12495</p> <p>The Aim of this a descriptive correlational study was to point out the usefulness of knowledge of transcultural nursing for Registered Nurses and the need for health professionals to have a world-wide perspective and assume an ethical - moral obligation to enter and function in a worldwide community. Descriptive statistics were used to analyze the demographic data. SPSS® version 15.0 was used for analysis. A p-value of 0.05 was used as the threshold for a statistically significant result. The results pointed that the level of education and the age of nurses correlated with the need for intercultural education. Nurses who believe that they understand the ways in which the cultural factors influence nursing care are more confident to assess needs of patients with different cultural background, values and beliefs. Nurses with a high level of confidence and certainty about their own cultural heritage and beliefs recognise the need for cultural care preservation/maintenance and advocate patients' decisions based on their cultural beliefs.</p>

13.IJ013	<p>M. Malliarou, K. Karathanasi, H. Moustaka, T. Serafeim K. Sotiriadou, P. Sarafis. (2011). Families' experiences with a relative in the intensive care unit. <i>Balkan Military Medical Review</i> 14(2),128</p> <p>It is a descriptive and qualitative study. The setting that the study took place was the surgical-trauma ICU in a General Hospital of Central Greece. The aim of this research was to (a) determine needs of families during the hospitalization of a family member in an ICU; (b) determine levels of satisfaction with how their needs were met. Needs were measured using the CCFNI on which a responder rates the importance of individual needs on a scale from 1 (not important) to 4 (very important). Mean age of the sample was 59.38 years SD = 19.30. Overall mean importance rating for family members was found to be 158.85 SD=14.58. The need to "know things were done for the patient", "to receive information once a day for patient's situation", "to feel there is hope" were the ones rated as highly important. Information given was more important for the family than fulfilling personal and emotional needs. Families experience a sense of uncertainty that is eventually resolved by seeking information and resources. Health care professionals can minimize the stress associated with hospitalization of relatives in the ICU by anticipating and addressing the family's needs for information and resources. Strategies to enhance information to families, such as written information, daily contact with physician or nurse or both, and establishing a nurse contact person for families are necessary.</p>
14.IJ014	<p>V. Ioannidi, P. Kolovos, S. Vasileiadou, M. Malliarou, A. Travlos, S. Zyga, "Nursing Students' Perceptions, Beliefs and Attitudes, A First Study on Special Pedagogic Activities", <i>Global Journal of Health Science</i>, vol. 3(1), p.p. 40-48, 2011.</p> <p>Seventy-four nurse students of the University of Peloponnese were asked to describe shortly the meaning of the study concepts, writing down their opinion on a questionnaire that included six questions. Their answers were evaluated using the method of content analysis and sorted to exhaustive and mutually exclusive categories. Nursing Students were asked to describe the meaning of the concept of health, health care, health education, health ethics, illness, safety in health care and</p>

	<p>quality in health care. The result of the students' opinion reveals the way they conceive their professional role, their education and their attitude in real working conditions and therefore, the quality of the services they provide and how well prepared they are to demand and to put in a claim for the quality in health care.</p>
15.IJ015	<p>S. Zyga, G. Christopoulou, M. Malliarou, "Malnutrition-inflammation-atherosclerosis syndrome in patients with end-stage renal disease", Journal of Renal Care, vol. 37(1), p.p. 12-15, 2011. Doi: 10.1111/j.1755-6686.2011.00201.x</p> <p>This systematic review aims to present the factors which are responsible for the existence of MIA syndrome in patients with end-stage chronic kidney disease (CKD) on renal replacement therapy. Studies have shown that the main role in the pathogenesis of the MIA syndrome is played by inflammatory cytokines. The main inflammatory cytokines are tumour necrosis factor-α, interleukin-1 and interleukin-6. The existence of this syndrome is responsible for the high rates of morbidity and mortality in this group of patients who reach a level comparable with persons suffering from metastatic cancer.</p>
16.IJ016	<p>S. Zyga, M. Malliarou, M. Lavdaniti, M. Athanasopoulou, P. Sarafis, "Greek renal nurses' attitudes towards death", Journal of Renal Care, vol 37(2), p.p. 101-107, 2011. Doi: 10.1111/j.1755-6686.2011.00210.x.</p> <p>This study aims to assess how Greek renal nurses feel about death and examine any relationships between their attitudes and demographic factors. Nursing experience and age were the variables most likely to predict nurses' attitudes towards death. Nurses with specific education on palliative care had less difficulty talking about death and dying and did not have a fear of death.</p>
17.IJ017	<p>Malliarou Maria, Sarafis Pavlos, Sotiriadou Kiriaki, Serafeim Tatiana, Karathanasi Kostantinia, Moustaka Eleni, Theodosopoulou Eleni. Greek Nurses Attitudes towards Death. Global Journal of Health Science 2011, 3(1):224-230</p> <p>This is a Descriptive quantitative study that aimed to assess how Greek nurses feel about death and examine any relationships between their attitudes and demographic factors. Demographic data, including gender, age, previous experience</p>

	<p>work- ing with terminally ill patients, work setting (inpatient versus outpatient), years practising as an RN were collected. No identifying information was collected from the participants, ensuring the results were anonymous. 82% of respondents were female with a mean age of 35.54 years (19 min 48 max). The mean nursing experience was 12.1 years. Nursing experience and age were the variables most likely to predict nurses' attitudes toward death. Nurses with specific edu- cation on palliative care had less difficulty talking about death and dying. The existence of Hospital-based teams (known as palliative care teams, supportive care teams, or symptom assessment teams) had statistically sig- nificant relationship with fear of death and neutral acceptance scores. In Greek hospitals nurses with more work experience tended to have more positive attitudes toward death and caring for dying patients.</p>
18.IJ018	<p>S. Zyga, M. Malliarou, "Chronic Inflammation in Chronic Kidney Disease", Commentaries. International Atherosclerosis Society. October 2012.</p> <p>Inflammation is the initial response of the body to harmful stimuli such as infection, injury, or toxic damage. It is a protective physiological response that 34 destroys pathogenic factors that have caused the damage, as well as damaged tissues. It is a mechanism of exceptional importance and constitutes an integral part of our defense system. Under normal conditions the inflammation is acute. A cascade of biochemical events propagates and matures the inflammatory response. Prolonged inflammation, known as chronic inflammation, may have destructive consequences for the organism. The inflammation index is closely associated with anorexia, increasedreduction of the protein rate by skeletal muscles and other tissues, loss of adipose and muscle tissues, hypoalbuminemia and hypercatabolism, endothelial dysfunction,and atherosclerosis. As a result, inflammatory process is a common element in CKD. About 30-60% of individuals undergoing extra-renal dialysis in Europe and North America show an increased inflammation index</p>
19.IJ019	<p>S. Zyga, H. Tsiros, M. Malliarou, J. Stathoulis, F. Babatsikou, M. Lavdaniti, S. Tziaferi, A. Kalokairinou, "Intensification of Renal Nurses' Self Esteem. A pilot Study", International Journal of Caring Sciences, vol. 5 (3), p.p. 320-327, 2012. Citations: 2 Google Scholar</p>

	<p>This study aims to present the effectiveness of an ongoing training program to renal nurses related to self-esteem. A quasi experimental research, which has a theoretical background from the Rational-Emotive Behaviour Therapy of A. Ellis and from the transformative learning of J. Mezirow has taken place. The program attended 31 renal nurses working in district hospitals. During evaluation of the training activity it was quite successful at the cognitive effect that occurred to the participants. In emotional and in behavioural level, almost 80% of participants improved their attitude towards the absurd ideas that formed their self-esteem by 90%. All who attended the program improved their attitude regarding their absurd ideas- beliefs, something that reduced person's self-esteem, making further negative consequences for their psychosomatic health.</p>
<p>20.IJ020</p>	<p>Sarafis P, Tsounis A, Malliarou M. Euthanasia an active area of research in contemporary bioethics: Challenges for the Society and the professionals of Health-Care. Hellenic Journal of Nursing Science 2012,5(1):21-25</p> <p>While medical ethics place a high value on providing truthful information to patients, disclosure practices are far from being the norm in many countries. Transmitting bad news still remains a big problem that health care professionals face in their every day clinical practice. Various electronic databases were searched by the authors and through systematic selection 47 scientific articles were identified that this literature review is based on. There are many parameters that lead to the concealment of truth. Factors related to doctors, patients and their close environment, still maintain a strong resistance against disclosure of diagnosis and prognosis in terminally ill patients, while cultural influences lead to different approaches in various countries. Withholding the truth is mainly based in the fear of causing despair to patients. However, fostering a spurious hope, hides the danger of its' total loss, while it can disturb patient- doctor relationship.</p>
<p>21. IJ021</p>	<p>M Malliarou, P Sourtzi, P Galanis, TC Constantinidis, E Velonakis. Occupational Accidents in Greek Armed Forces in Evros County. Journal of the Royal Army Medical Corps 2012 Dec Volume 158, Number 4</p>

	<p>The purpose of this study was to investigate risk factors for occupational accidents and the relationship between perceived and actual risk of occupational accidents in Greek soldiers. A case-control study was conducted of military personnel in Evros county in Greece. Cases (n=250) were defined as enlisted personnel having had an accident at work and the control series (n=300) comprised of a simple random sample, stratified by age from the army population. Conscripted soldiers (OR=3.8, 2.21 to 6.58, p<0.001) and professional soldiers (OR=2.2, 1.28-3.75, p=0.004) had higher frequency of occurrence of accidents in comparison to army officers. The degree of risk perception due to electrical hazards (OR=2.8, 1.81-4.18, p<0.001), lighting (OR=2.6, 1.74-3.97, p<0.001), falls (OR=2.9, 1.61-5.13, p<0.001) and inadequate safety signs (OR=3.3, 1.99-5.49, p<0.001) were associated with increased occurrence of accident. Regression analysis demonstrated a significant relationship between the accident and the age, time of service in the present unit, specialty, level of education, years of service and the overall military training. This study highlights the increased likelihood of occupational accidents among military personnel with lower rank and lower level of education, less working experience (fewer years of service) and less military training (conscripted and professional soldiers). The existence of occupational accidents in the workplace, civilian or military, creates the need for the adoption of policies for the protection of workers and the organization of occupational preventive services</p>
22.IJ022	<p>Malliarou M, Karathanasi K, Moustaka H, Sotiriadou K, Sarafis P, Constantinidis T.C. Occupational accidents and musculoskeletal disorders in Greek Armed Forces in Evros county. <i>Balkan Military Medical Review</i> 2012, 15(3):99</p> <p>The purpose of this study was to investigate musculoskeletal disorders in Greece in relation to occupational accidents of army personnel in Evros County. Conscripted soldiers (OR=3.8, 2.21 to 6.58, p<0.001) and professional soldiers (OR=2.2, 1.28- 3.75, p=0.004) had higher frequency of occurrence of accidents in comparison to army officers. Neck discomfort was present in 37.7% of army personnel in the last 12 months and 23.6% of participants could not complete their work.</p>
23.IJ023	<p>Karathanasi K, Malliarou M, Sarafis P, Prezerakos P. Surgical safety checklist in</p>

	<p>Greek hospitals. <i>Balkan Military Medical Review</i> 2012, 15(3):125.</p> <p>The purpose of this study was to evaluate the knowledge and applicability of the surgical safety checklist in Greek operating rooms. The survey was conducted through the use of a questionnaire and included 125 nurses and 27 surgeons. The questionnaire included questions referring to the 19-point surgical checklist which was based on World Health Organization guidelines and identified practices that helped to ensure the safety of surgical patients worldwide. Statistical analysis was carried out with SPSS 19 statistical package. 105 women and 47 men participated with a mean age of 35.10 years. In 58.2% of cases there were no forms for recording the surgical complications and more than half of nurses (55.3%) were unaware of surgical safety checklist as defined by the WHO. Seventyfive respondents knew about the surgical list but only 42.7% of them were using it. There was statistically significant correlation of knowledge of the checklist between nurses and doctors ($p = 0.013$) and between nurses educational background ($p = 0.012$). Although the introduction of surgical safety checklist is not yet adopted worldwide and requires a considerable change in attitudes and behavior within operating room teams, there was a neglect of Greek nurses in knowledge of protocols such as surgical safety checklist as a quality</p>
24.IJ024	<p>Malliarou M. Musculoskeletal Disorders in the Greek Armed Forces in Evros County. <i>Balkan Military Medical Review</i> 2012, 15(1):15-27.</p> <p>The purpose of this study was to investigate musculoskeletal disorders in Greece in relation to occupational accidents of army personnel in Evros County. This is a case-control study was conducted in military personnel in Evros County in Greece. Standardized Nordic Questionnaire for the analysis of Musculoskeletal Symptoms (NMQ) was used. 24.4% of participants had ankle discomfort in the last year and 11.8% of participants could not complete their work because of their ankle joints complaints. There wasn't any statistical correlation with demographic characteristics of the sample. Greek Armed Forces in general is a work environment that has specific characteristics and they operate under difficult conditions. Appropriate security measures, staff training in hygiene and safety, mentoring of new staff and conscripted soldiers will help in occupational accidents prevention</p>

<p>25.IJ025</p>	<p>M. Malliarou, P. Sarafis, S. Zyga, C. Constantinidis, "The Importance of Nurses Hand Hygiene", International Journal of Caring Sciences, vol. 6(3), p.p. 327-331, 2013.</p> <p>Nurses are aware of the rationale for hand hygiene procedures. Nurses represent a large working group that performs the greatest amount of direct patient care in Health Services. Hand hygiene is one of the most effective measures to prevent hospital acquired infections. The purpose of this paper was to point out the importance of nurses' hand hygiene. A review of articles with key words "hand, hygiene, hand, contamination, nurse, and guideline". Infectious diseases are a particular risk to the very young, the elderly, those with a preexisting disease, and people with a compromised immune system. Nurses washing their hands not only prevent them from getting sick, but it also reduces the risk of infecting others.</p>
<p>26.IJ026</p>	<p>Malliarou Maria, Karathanasi Konstantinia, Andreanidis Elias, Sarafis Pavlos; Kotrotsiou Evagelia. Hand Hygiene Compliance in Greek Nursing Personnel. Balkan Military Medical Review Jun 2013; 16 (supplement)</p> <p>The study was conducted in Greek nursing personnel of two hospitals in Central Greece. Nurses with a mean age of 42.9 years, at the educational level of Bachelor (53%) with a mean time of working experience of 16.8 years took part in the study. Most of them (32%) worked at OR. Only 37% of them took part in a training course about hand hygiene in the last three years. Non compliance with specific guidelines varied: 53.5% of our sample thought that hand hygiene should be performed before touching a patient, 37.2% after exposure in patients' environment, 48.8% before any aseptic procedure, 79.1% after patient touch and 32.6% after possible contamination with patients' body fluids. A 72.1% of the sample knew that surgical hands' cleaning is the most effective one in order to achieve hand hygiene. Staff's hand-hygiene behavior appears to vary significantly between different wards within the same institution, which suggests that both individual and institutional influences play a central role. OR nurses complied more with the rules. The most important reasons for not complying with hand hygiene practices, according to our sample views, were: different levels of activity, patient care needs taking priority over hand hygiene and a low staff to patient ratio. Active measures should be taken</p>

	in order to eliminate the problem.
27.IJ027	<p>Maria Malliarou, Kostantinia Karathanasi, Vasiliki Roka, Alexandra Karvouniari, Pavlos Sarafis. Investigation of Greek Military Nursing Academy Students' Death Attitude. <i>Balkan Military Medical Review</i> Jun 2013; 16 (supplement)</p> <p>The aim is to investigate death attitude of Nursing Military Academy students and possible correlation with demographic or other factors. This survey involved the 163 nursing students of Greek Military Nursing Academy who completed the Death Attitude Profile-Revised scale (DAP-R) and a demographic questionnaire, voluntarily and anonymously. The internal consistency of DAP-R scale was good (Cronbach's alpha for DAP-R = 0.905). A 63.8% of respondents were female with a mean age of 20 years who were 24.5% at first year of their studies at Nursing Military Academy, 34.4% at the second, 25.8% at the third one and 15.3% at the last year of studies. Mean scores on the DAP-R subscales ranged from 3.31 (escape acceptance) to 5.14 (neutral acceptance). Statistically significant relationships were noted among lived experience of death; exposure to the process of death expressed educational needs such as how to deal with pain as well as perceived abilities that a nurse should have in order to be able to care for adying patient and scores on the DAP-R. Neutral acceptance and approach acceptance is higher to those who have experienced death before ($p=.035$). Those who perceive that a nurse should have honesty, trustworthiness and cultural sensitivity in order to be able to care dying patients have higher scores in subscales of death avoidance ($p=0.039$) and neutral acceptance ($p=0.016$). Greek military academy students have positive attitudes toward death in general, that is formed by exposure to death. It is necessary to apply death management in its curriculum.</p>
28.IJ028	<p>Chandrinou Angeliki, Malliarou Maria, Exarchos Konstantinos, Sarafis Pavlos; Bissias Christos, Gaitanou Kostantina. Working Environment-Related Tension Experienced by Staff in Greek Hyperbaric Medicine Units. <i>Balkan Military Medical Review</i> 2013; 16 (supplement)</p> <p>Working conditions in hyperbaric medicine units has not been explored as yet by the international hyperbaric community. To investigate and evaluate tension</p>

	<p>experienced by healthcare personnel practicing in a hyperbaric environment on Hyperbaric Medicine Units (HMU) in Greece. The study was conducted in Greek healthcare personnel from all Hyperbaric Medicine Units of the country who completed a questionnaire investigating working environment – related tension. Forty-eight of them (response rate: 69%) rated the intensity of the role overload and role ambiguity, with the scale of Mohrman et al (1978). One third of healthcare personnel (31.3%) did not feel ready to chamber-dive but avoided to say it. A percentage of 47.9% of participants stated that they were troubled when on call, because they “could not drink alcohol” or “stay up and enjoy their time”. Tension of healthcare personnel in hyperbaric conditions came up to 77%. Higher levels in role ambiguity and role overload were correlated with high quality education, reduced experience and shortage of qualified staff (p=0.000). Greek healthcare personnel working in hyperbaric conditions were found to experience moderate tension and to operate under difficult conditions</p>
29.IJ029	<p>Malliarou Maria, Karathanasi Konstantinia, Andreanidis Elias, Moustaka Eleni, Sotiriadou Kiriaki, Sarafis Pavlos, Constantinidis Theodoros. Investigation of the effect of shift work in nursing personnel. <i>Balkan Military Medical Review</i> Jun 2013; 16 (supplement)</p> <p>The aim of the study is the investigation of consequences of night shift in the biosomatic and psychosocial well-being of nurses. It is quantitative descriptive study. The sample of study comprised of RNs and nurse’s aides who did shift work in a General Hospital of Northern Greece. An anonymous self-completed questionnaire was used for the collection of data, the first part of which contained questions about demographics (sex, age, education), while the second part included the tool S-E 97187 that Siseni Madide created in order to investigate night shift consequences on psychosomatic health. SPSS for Windows (version 17) was used for the analysis. Night Shift work influences the family life of 69% of workers. Most of them are not content doing shift work because of its intensity (31%), because it makes them feel unable to cope with daily activities (25%), because of economic reasons (16%), insufficient communication with family (18%).</p>
30.IJ030	<p>Sarafis P, Malliarou M. Cultural self-efficacy of baccalaureate nursing students in a Greek university. <i>Iranian Journal of Nursing and Midwifery Research</i> 2013,</p>

	<p>18(6):446-450</p> <p>Transcultural training has become global and essential imperative. To be effective, health care must reflect the unique values, beliefs, attitudes, and worldviews of diverse populations and individual acculturation patterns. The aim of this research was to point out Greek Registered Nurses' attitude towards transcultural training</p>
<p>31.IJ031</p>	<p>Chandrinou A, Gaitanou K, Exarchos K, Antoniadou D, Tsorbanaki C, Bissias C, Malliarou M. Rating of Patient Satisfaction Factors in a Clinical Hyperbaric Centre of a Greek Navy Hospital. International Journal of Caring Sciences 2013 January - April Vol 6 Issue 1 p: 69-77.</p> <p>This study evaluates patient satisfaction regarding services provided by the DHMU's in Attica, Greece. This is a descriptive study, its sample constitutes of 91 patients admitted at the DHMU of Navy for Hyperbaric Oxygen (HBO) therapy. A total of 91 patients (53 male, 38 female) with a mean age of 35.5 years, SD=+/-7.245 participated in the study. Most of them 44% were university graduates. Patients' satisfaction from the services provided at DHMU was up to 85.7%, while 87.6% of them highly appreciated the prompt initiating and availability of sessions and rated telephone communication with the DHMU as exceptional. Personnel were described by patients as polite (94.4%), respectful (95.6%) and discrete (94.5%). The 92% of patients understood the importance of abiding by the rules of safety from nurses. Gender, age and the number of treatments were the characteristics that correlated statistically with patients' satisfaction from the services provided at a Greek Diving and Hyperbaric Medical Unit.</p>
<p>32.IJ032</p>	<p>Karathanasi Konstantinia, Ioanna Iliadi, Malliarou Maria, Sarafis Pavlos, Prezerakos Panagiotis. Healthcare through Social Media. Balkan Military Medical Review Jun 2013; 16 (supplement)</p> <p>The purpose of this study was to examine the role of social media in promoting awareness and the extent to which social media exposure and social networks are associated with internet users' search for health information online. Thorough search has been done in MEDLINE and CINAHL databases using the keywords:</p>

	<p>information seeking, internet, social media, trust, social network interpersonal communication, participatory web, web 2.0, doctor-patient communication. Rapid diffusion of participatory web, web 2.0, has provided many adults with access to an unprecedented amount of health information. Traditionally, doctors have served a central gate-keeping role in providing healthcare information and services to their patients. A variety of social forces have begun to shift the focus of medicine from a paternalistic, practitioner-centered approach to one in which patients are encouraged and expected to play an active role in health decisions. Instead of being a passive recipient in the asymmetrical doctor-patient relationship, the active patient seeks out additional health information.</p> <p>Many suggest that the internet plays a crucial role in transforming patients into informed, responsible, and empowered consumers of health services by delivering a wide range of health information with anonymity and immediacy.</p>
33.IJ033	<p>S. Zyga, P. Baroutsou, P. Prezerakos, A. Lazakidou, M. Rekliti, M. Malliarou "Study on ecological awareness and performance of nursing personnel in dialysis units", International Journal of Advanced Nursing Studies, vol. 2(2), p.p. 80-87, 2013.</p> <p>The ultimate goal is to improve ecological awareness of the nursing staff on ecology issues. This survey involved 90 Registered Nurses and Nurses' aides (RR: 90%) of General Hospitals in the Capital (Athens) and in province of Greece (Region of Peloponnese). These individuals were given an overall anonymous self-completed questionnaire. The most important finding is that 70.8% considered as mandatory an organized effort to protect the environment in their workplace. Nurses think that greater environmental awareness is obtained 37.1% by using guidelines, 23.6% with relative stimulation, 20.2% with educational lectures, 10.1% using poster and 6.7% in view educational videos. Finally, the correlations of ecological awareness with demographic characteristics of the sample revealed that older nursing staff with more years of working experience knows about environmental management (p-value=0.012). At the same time, gender (p-value=0,030) and educational level of the nursing staff plays an important role in the knowledge of it (p-value=0,044). The nursing staff of dialysis unit have some ecological awareness and they can help protect the environment.</p>
34.IJ034	Evagelia Kotrotsiou, Mary Gouva, Stiliani Kotrotsiou, Maria Malliarou, Theodosios

	<p>Paralikas. Validation of the Greek Translation of the Nursing Dimensions Inventory questionnaire (NDI-35). <i>Global Journal of Health Science</i> 2014;6(5): 30-37</p> <p>The purpose of this paper is to adapt and use the NDI-35 questionnaire in Greek nursing practice. Exploratory factor analyses, as well as internal consistency and test-retest analyses, were conducted. The Greek NDI-35 questionnaire that was produced was administered to 200 nurses (144 women and 56 men) from tertiary and secondary health care facilities. Two subscales arbitrarily called “clinical work” and “patient needs” emerged, with the mean “clinical work” subscale score being at 70.16 ±12.90 (a maximum of 85) and mean “patient needs” subscale at 21.49± 6.16. Results confirmed that: (a) the translated versions are an accurate translation of the original, (b) factor analyses established similar factor solutions as that of the English versions, (c) reliability coefficients are satisfactory (i.e., Cronbach's α coefficients and test-retests), and (d) construct validity revealed similarities between English and Greek versions, replications consistent with past research, as well as differences explained through theoretical frameworks. Therefore, both scales were accepted as valid and reliable measures in Greek-speaking populations.</p>
35.IJ035	<p>P Sarafis, M Igoumenidis, C Tzavara, M Malliarou. Reliability and Validity of the Transcultural Self- Efficacy Tool Questionnaire – Greek Version (TSET-GR). <i>Journal of Nursing Measurement</i> Volume 22, Number 2, 2014, pp. 41E-51E(11)</p> <p>Translation/retranslation of the English version of the TSET was done, and all steps for cross-cultural adaptation process were performed properly by an expert committee. The questionnaire was then distributed to 250 working nurses and 150 student nurses, in Greece. The structure of the questionnaire was investigated using factor analysis.</p>
36.IJ036	<p>Grouni Helen, Tsironi Maria, Prezerakos Panagiotis, Andrea Paola Rohas Gil, Georgios Panoutsopoulos, Malliarou Maria, Sofia Zyga. Pressure ulcers in a Greek Intensive Care Unit. <i>Balkan Military Medical Review</i> 2014; 5 (supplement) e222</p> <p>The aim of this study was to investigate the risk factors and their correlation with the incidence of pressure ulcers in patients admitted to the intensive care unit</p>

	<p>(ICU) Data collected studying 264 patients (166 male and 98 female adults) in a two year period from the Intensive Care Unit of a Greek General Hospital. The risk of developing pressure ulcers was investigated with the Cubbin & Jackson Scale using ten evaluation parameters. Presence of pressure ulcers was evaluated as: Stage I, II, III, IV and ungradable, using the criteria proposed by the National Pressure Ulcer Advisory Panel and European Pressure Ulcer Advisory Panel.</p>
<p>37.IJ037</p>	<p>Maria Magana, Sofia Zyga, Athanasios Sachlas, Anastasios Ioannidis, Maria Tsironi, Maria Daratsianou, Eleni Dafni Student Kougioumtzi-Dimoliani, Anna Maria Pistikou, Maria Malliarou, Andrea Paola Rojas Gil. Metabolic disorders as an outcome of sleep deprivation. <i>Balkan Military Medical Review</i> 2014; 5 (supplement)e243.</p> <p>The aim of this study was to investigate the role of sleep habits in the development of obesity and metabolic disorders that derive from it. The program was implemented in 190 children (4-12 years) and 127 adults (18-30 years). The lifestyle was determined by using specially designed questionnaires for the needs of the study. Body mass index (BMI) and waist circumference (WC) were measured and a series of biochemical analyses was conducted.</p>
<p>38.IJ038</p>	<p>Maria Efthymia Katsa, Sofia Zyga, Anastasios Ioannidis, Petros Kolovos, Maria Tsironi, Paraskevas Koutsovitis, Athanasios Sachlas, Anna Maria Pistikou, Dafni Eleni, Kougioumtzi Dimoliani, Maria Malliarou, Andrea Paola Rojas Gil. Association of life style with metabolic syndrome in Greek children. <i>Balkan Military Medical Review</i> 2014; 5 (supplement) e244.</p> <p>The aim of this study was to investigate the role of sleep habits in the development of obesity and metabolic disorders that derive from it. The program was implemented in 190 children (4-12 years) and 127 adults (18-30 years). The lifestyle was determined by using specially designed questionnaires for the needs of the study. Body mass index (BMI) and waist circumference (WC) were measured and a series of biochemical. 28.8% of the children were overweight or obese, 65% had a waist circumference (WC) \geq 95% and 16.2% were diagnosed with MTS. Additionally, 37% of the children had high blood pressure, 31.5% had LDL \geq 100,</p>

	<p>40% had glucose ≥ 100, 2.3% had cholesterol ≥ 200 and 2.8% had triglycerides ≥ 150. In all children the increased level of glucose was related with the reduced consumption of vegetables ($p = 0.003$) and cereals ($p = 0,003$). The increased level of triglycerides was related with low consumption of fruits ($p = 0.002$). Children with (MTS) and without MTS (WMTS) were studied. Childhood obesity and MTS are in high percentage. In an effort to maintain body weight and to prevent the metabolic complications it is necessary to preserve an appropriate diet and also to keep adequate sleep hours.</p>
39.IJ039	<p>Karathanasi K, Malliarou M. Patients' satisfaction with perioperative care in a Greek Military Hospital using Leiden perioperative care patient satisfaction questionnaire. <i>Balkan Military Medical Review</i> 2014; 5 (supplement) e96.</p> <p>Aim of this study was to investigate patients' satisfaction with perioperative care in a Greek military hospital and factors that correlate with it. The study was conducted in an OR of a Greek military hospital in Central Greece. Patients at a response rate (RR) of 87%, answered each question on a five-point Likert- type scale. LPPSq measures 3 dimensions: satisfaction with information provision (4 items), fear and concern (4 items) and patient-staff relationship (13 items). Patient satisfaction with perioperative care in the OR of a Military hospital of Central Greece was generally high. Patients were highly satisfied with the way staff dealt with their enquiries and complaints and they reported a high staff professional competence.</p>
40.IJ040	<p>K Karathanasi, P Prezerakos, M Malliarou, O Siskou, D Kaitelidou. Operating room nurse manager competencies in Greek hospitals. <i>Clinical Nursing Studies</i>. 2014, 2(2): 16-29 DOI:10.5430/cns.v2n2p16 URL: http://dx.doi.org/10.5430/cns.v2n2p16</p> <p>The purpose of this study was to identify and measure managerial competencies, skills and knowledge necessary for a competent Operating Room (OR) nurse manager so to provide quality care. The Nurse Manager Questionnaire was used in General and Army Hospitals with at least 5 operating suites. 153 Operating Room nurses and Operating Room nurse managers rated the 53 skills of the Questionnaire depending on how essential those skills are for OR nurse manager (RR=81%). The 53 skills were separated in two columns one for knowledge and understanding and</p>

	<p>one for ability to implement and/or use. Reliability of the questionnaire was Cronbach (a) = 0.987.</p>
41.IJ041	<p>V. Bakalis, M. Malliarou, P. Theofilou, S. Zyga, "Improvement of diabetic patients nursing care by the development of educational programmes", Health Psychology Research, vol. 2, 931, p.p. 13-15, 2014.</p> <p>Diabetes is a major health problem with many social and economic consequences in general population. The importance of education in the diabetic patient and his family, led to the development of diabetes clinical nurse specialist. The role of diabetes clinical nurse specialist is essential and crucial to the hospitals and the community, in order to form a relationship with the diabetic patient and his/her family. In this way health is promoted to the maximum extent possible. In conclusion educational programs help patients with diabetes to obtain information about their condition and improve their self-care skills.</p>
42.IJ042	<p>P Sarafis, A Tsounis, M Malliarou, E Lahana. Disclosing the Truth: A Dilemma between Instilling Hope and Respecting Patient Autonomy in Everyday Clinical Practice. Global Journal of Health Science 2014, 6(2):128-137</p> <p>While medical ethics place a high value on providing truthful information to patients, disclosure practices are far from being the norm in many countries. Transmitting bad news still remains a big problem that health care professionals face in their every day clinical practice. Through the review of relevant literature, an attempt to examine the trends in this issue worldwide will be made. Various electronic databases were searched by the authors and through systematic selection 51 scientific articles were identified that this literature review is based on. There are many parameters that lead to the concealment of truth. Factors related to doctors, patients and their close environment, still maintain a strong resistance against disclosure of diagnosis and prognosis in terminally ill patients, while cultural influences lead to different approaches in various countries. Withholding the truth is mainly based in the fear of causing despair to patients. However, fostering a spurious hope, hides the danger of its' total loss, while it can disturb patient-doctor relationship.</p>
43.IJ043	<p>Sarafis P, Malliarou M. Meeting Communication Needs of Aged Patients with Cancer.</p>

	<p>A Continuous Challenge. Journal of Nursing & Care 2014; 3:185. doi: 10.4172/2167-1168.1000185</p> <p>Aim of this literature review is to present the importance of meeting communication needs of older people with cancer. The present review is a literature review focusing on studies evaluating the communication needs of older people with cancer. Searches were conducted on MEDLINE for 10 years to 2014, using the following search terms: aged, older, people, patient, cancer, and need. Specific inclusion (reviews, research articles) discussing about communication needs of older people diagnosed with cancer have guided our review plan and the reviewed articles chosen were 16 manuscripts. Communication needs differs according to the age of the patients. Older people need their clinicians to recognize, appreciate and take into account the emotional and psychological impact of the diagnosis and treatment as well as being included in the decisions taken. Good communication with older patients requires knowledge of their unmet needs. Nurses should be close to patients, discuss with them, stimulate them, especially older ones, and give them the opportunity to express their needs.</p>
44.IJ044	<p>Pini A, Sarafis P, Malliarou M, Tsounis A, Igoumenidis M, Bamidis P, Niakas D. Assessment of patient satisfaction of the quality of health care provided by outpatient services of an oncology hospital. Global Journal of Health Science 2014;6(5)</p> <p>The purpose of this research was to investigate the patient's satisfaction (patient's satisfaction) with medical services provided in Outpatients' Departments of a Greek Anti-Cancer Hospital in morning and afternoon clinics. The assessment of patients and identification of factors that contribute to their satisfaction highlight the organizational and operational problems of outpatient department and assist in finding solutions to upgrade the quality of services provided. The results showed that cancer patients reported a high satisfaction rate with the health services provided in outpatient department of Anti-Cancer Hospital. The highest reported levels of satisfaction were related to working with medical staff because of the special relationship of trust that patients develop with their physician. Some</p>

	<p>problems were noted during the morning shift by patients. Patients reported frustration over long waiting times to get an appointment, last minute appointments, lack of flexibility when making appointments and long waiting times before being examined by a doctor.</p>
45.IJ045	<p>Chandrinou Angeliki, Antoniadou Despoina, Giatili Stavroula, Aisopou Vasiliki, Bissias Christos, Malliarou Maria, Exarchos Konstantinos, Katopodi Aikaterini. Benefits and problems of Hospital Information Systems – reference to the information technology department of the Athens Naval Hospital. <i>Balkan Military Medical Review</i> 2014; 5 (supplement) e153</p> <p>Highlighting the benefits of the utilization of Hospital Information Systems (HIS) in Athens Naval Hospital, optimizing support for the patients and management of the hospital was the aim of this study. The most significant positive results from the use of HIS were: 1) easy access to patient data (while sorted by gender, age, etc.); 2) better outpatient services; 3) development of health care policies since it may act as a decision supporting system for the hospital authorities. Furthermore, it gave efficient and accurate management of finances, enabled the financial administration to have a clearer view of income - expenses, resulting: a better financial management, enhanced information integrity, reduced transcription errors and duplication of information entries</p>
46.IJ046	<p>Chandrinou Angeliki, Kalentzos N. Vasileios, Gaitanou Konstantina, Bissias Christos, Malliarou Maria, Tsoumakas Konstantinos, Elefsiniotis Ioannis, Fildissis Georgios. Quality of life of patients with avascular femoral head necrosis treated with hyperbaric oxygen. Preliminary results. <i>Balkan Military Medical Review</i> 2014; 5 (supplement) e110.</p> <p>The aim of this research was to evaluate the Quality of Life (QoL) of patients with Avascular Femoral Head Necrosis (AVFHN) treated with Hyperbaric Oxygen (HBO) in addition to conventional non- surgical therapy. This prospective observational study was conducted in patients with AVFHN referred for HBO therapy. Patients were graded according to the Steinberg scale; only patients in stages 1 and 2 were eligible. Patients were classified as “success” or “failure” 2 months after initial evaluation, having completed 20 HBO sessions. In the partial response group, the</p>

	<p>patients were re-evaluated after completion of the 2phase with additional HBO sessions. Patients rated their HRQoL by completing the modified Harris Hip Score (mHHS), MAHORN Hip Outcome Tool (MHOT), visual analogue scale (VAS) for pain and EuroQol-5D-5L questionnaires on admission, post-1st phase and post-2nd phase. The conclusion of this study was that HBO treatment improves QoL of patients with AVFHN. Level of improvement appears to be related to the initial stage classification of AVFHN. Larger studies are needed for thorough assessment.</p>
47.IJ047	<p>M. Malliarou, G. Gerogianni, F. Babatsikou, E. Kotrotsiou, S. Zyga, "Family perceptions of ICU nurses' roles. A Greek perspective", Health Psychology Research, vol. 2,994, p.p. 1-4, 2014.</p> <p>This study was done in order to examine the role of the nurse with families of critically ill patients as perceived by family members. A descriptive design was conducted with 93 family members aged 18-53 years from a 6 - bed intensive care unit in a Greek Hospital. An anonymous self-completed questionnaire recording demographic data and the questionnaire «Family members 'perception of nurses' behavioral role expectation / enactment scale» of Hickey and Lewandowski was used. Parametric statistic tests were used to examine the research questions. ICU patients' family members expect nurses to make them feel they can ask whatever they want whenever they want, placing great emphasis on communicating with one another and on participating in decision making to the progress of patient care. The age seems to correlate with the expectation from nurse to meet the role of training on how to handle the patient. Nurses did well with regard to meeting family members' expectations. Most family members assessed positively the role of ICU nurse confirming the need for communication, and clear support of families.</p>
48.IJ048	<p>S. Zyga, C. Hutchison, S. Stringer, A.P. Rojas Gil, G. Christopoulou, P. Giata, M. Malliarou," Inflammation and endothelial dysfunction in the initiation and propagation of cardiovascular disease in patients with chronic kidney disease", British Journal of Medicine and Medical Research, vol. 4(13), p.p. 2568-2580, 2014.</p> <p>Electronic medical databases were searched using as key - words the terms: "atherosclerosis", "hemodialysis patient", "end stage renal disease", "Chron Inflammation", "Endothelial Dysfunction". The presence of enhanced CV risk in</p>

	<p>patients with CKD is well known but the mechanisms by which it occurs are less clear. The endothelium is a complex, multifunctional organ with a variety of vascular homeostatic functions and ED has been shown to result in the initiation and propagation of atherosclerosis.</p>
49.IJ049	<p>M. Organopoulou, M. Tsironi, M. Malliarou, V. Alikari, S. Zyga, "Investigation of Anxiety and Burn-Out in Medical and Nursing Staff of Public Hospitals of Peloponnese", International Journal of Caring Sciences, vol. 7 (3), p.p. 799-808, 2014.</p> <p>The aim of this research study was to investigate the self-evaluation of anxiety and burnout in medical and nursing staff of public hospitals in Peloponnese. Two questionnaires were given to a sample of 284 doctors, nurses and assistant nurses from two hospitals: the "State-Trait Anxiety Inventory" (STAI) by Spielberger and the Maslach Burnout Inventory (MBI) that assesses the three dimensions of burnout: emotional exhaustion, depersonalization and lack of personal fulfillment. Doctors and nurses are dominated by moderate emotional anxiety and increased burnout. The stressful situation seems to be interpreted mainly in the light of a dynamic interaction between the person and the working environment. The adverse working conditions, that characterize the health sector, seem to intensify the stress and overwhelm them emotionally and professionally.</p>
50.IJ050	<p>Sourila Dimitra, Prezerakos Panagiotis, Tsironi Maria, Rohas Gil Andrea Paola, Maria Malliarou, Sofia Zyga. Investigation of factors affecting frequency of breastfeeding in women at a general hospital. Balkan Military Medical Review 2014; 5 (supplement) e164.</p> <p>The aim of the study is to highlight factors affecting frequency of breast feeding in women at a general hospital. The design is exploratory and descriptive. The frequency of breastfeeding during the first five days was estimated through a representative random sample of 130 women who have recently given birth at Kalamata's hospital unit. The majority of postpartum women with relative frequency of 91.5% have breastfed their baby. A 36.2 % faced problems and difficulties when they began to breastfeed. The vast majority of the sample (94.6%) answered that they had decided breastfeeding before the baby was born. Factors that were found to contribute to breastfeeding were age, health problems, smoking, occupation,</p>

	<p>educational level, marital status and country of origin. Based on the current facts and the importance of breastfeeding as a public health good, the recording of the frequency and the factors affecting this process's inception are an integral part of a successful action plan that could help its promotion.</p>
51.IJ051	<p>Karathanasi K, Malliarou M, Iliadi I, Kaimaki V, Prezerakos P. Crowdsourcing in disasters: shifting power to people. <i>Balkan Military Medical Review</i> 2014; 5 (supplement) e175</p> <p>Crowdsourcing has gained its reputation during earthquake in Haiti in 2010 which an online platform called Ushahidi was used extensively to report important information to the disasteraffected population. In the Network Age the use of new technology by people in crises combined with the power of social networks and cell phones can help them to take a greater role in health incident reporting. Satellite data, Geographic Information Systems (GIS) and Community Early Warning Systems (CEWS) are rapidly becoming an affordable reality for the online masses eager to learn more about these important tools that can buy time in order to implement plans and reach safety during a crisis. Systems constructed to move information up and down hierarchies, are facing a new reality where information can be generated by anyone, shared with anyone and acted by anyone. The aim of this study was to examine the role of crowdsourcing in public health during disasters.</p>
52.IJ052	<p>Eleni Moustaka, Malliarou Maria and T. C. Constantinidis. Measuring Occupational Stress and HRA Axis Dysregulation among Healthy Workers by Salivary Cortisol Levels. <i>British Journal of Medicine & Medical Research</i> 2015, 6(11): 1040-1051.</p> <p>The aim of this review was to summarize current literature of salivary cortisol as measures of work stress in healthy workers, so as to investigate the association between work stress and cortisol secretion as well as to identify specific work characteristics that affect the cortisol secretion. Many studies have shown that altered level of cortisol, appears to be associated with work related stress factors. Work shift, working hours, the nature of work, organizational characteristic of work (effort reward imbalance, high demand- low control, over-commitment, demographic characteristics, financial strain, physical risk factors and social support at work are found to affect Cortisol levels. Though the relationship between the</p>

	<p>cortisol secretion and some of the above work stressors was found to be contradictory.</p>
<p>53.IJ053</p>	<p>M. Malliarou, S. Zyga, E. Fradelos, P. Sarafis, "Measuring death attitude and burnout of Greek nursing personnel", American Journal of Nursing Science, vol. 4(2-1), p.p. 74-77, 2015.</p> <p>Occupational burnout is defined as a physical and mental exhaustion syndrome and is the result of chronic stress. Nurses are exposed to the physical and emotional effects of the experience of caring for a dying patient. Aim of this study was to investigate nurses' burnout caring patients at their end of their life. The sample of the research constituted of 110 nursing professionals who are caring patients facing death. Data were obtained using Death Attitude Profile-Revised (DAP-R) and Maslach's burnout inventory (MBI). Results: The factors that appeared to shape the nurses attitudes towards death were age, marital status, education level, position in the workplace, department at work and professional experience. Conclusions: Fear of death and death avoidance were found to correlate statistically significant with the subscale depersonalization and with emotional exhaustion.</p>
<p>54.IJ054</p>	<p>S. Zyga, C. Mazarakou, A. Koinis, V. Alikari, G. Christopoulou, M. Malliarou, "Death Management. Regional Nurses and Doctors' Attitudes and Beliefs: The Case of a District Hospital in Greece", International Journal of Occupational Health and Public Health Nursing, vol. 2(1), p.p.29-45, 2015.</p> <p>In this survey 202 nurses and doctors participated. An anonymous, self-administered questionnaire was used to collect data, containing questions recording socio-demographic data and Scale Death Attitude Profile-Revised. Some of the results were that participants with lower educational level had a greater "fear of death" in comparison with those with higher one. Nursing staff and physicians with professional experience more than 7 years, had a greater "fear of death" compared to their colleagues with less experience. Nurses had a greater "fear of death" but they accepted death more than doctors. Doctors and nurses who worked in clinical settings and they were in contact with dying patients more frequently, accepted death more than their colleagues who worked in wards that they didn't come along</p>

	with terminal patients. Death affects both nurses and doctors.
55.IJ055	<p>S Kotrotsiou, M Gouva, K Gourgoulianis, E Kotrotsiou, T Paralikas, M Malliarou, N Skenteris. Roma People Perception of Public Health System and a Classification into Homogeneous Groups Using K- Means Cluster Analysis. J Nurs Care 2015, 4:5</p> <p>This article presents perceptions, feelings and beliefs of Roma towards public health system. Participants were 361 Romani, living in central Greece. Shamer Scale, Experience of Shame Scale, State/Trait Anxiety Inventory (STAI), Family Environment Scale (FES), Symptom Check List 90 (SCL-90-R) and PBQ were used. Respondents exhibit higher levels of anxiety both trait and state. Feelings of abandonment and social discrimination corresponded to higher scores of shame. The inability to understand medical instructions and the need to be surrounded by relatives are correlated with psychopathology and shame whereas strong family structure corresponds to improved perceptions towards public health system. A cluster analysis was applied and a three-group solution is proposed. Lack of education and harder living condition characterize the cluster with the most negative feelings towards public health system. The results of this paper may be useful in policy makers and persons looking to create interventions in this minority.</p>
56.IJ056	<p>D. Sapountzi-Krepia, S. Zyga, P. Prezerakos, M. Malliarou, c. Efstathiou, K. Christodoulou, G. Charalambous, "Kuopio University Hospital Job Satisfaction Scale (KUHJSS): its validation in the Greek language". J. Nurs Manag., Aug 23, 2016. Doi: 10.1111/jonm.12418</p> <p>Aim Translation and validation of the Kuopio University Hospital Job Satisfaction Scale. Background Nurses' job satisfaction is crucial for the smooth functioning of the health-care system.</p> <p>Methods A Greek translation of the scale was made and administered to 126 psychiatric nurses; 60 filled it out again after 15 days. The structural validity and internal consistency of the scale were also studied. Exploratory and confirmatory factor analyses were also conducted.</p>

	<p>Results A total of 69 (54.8%) of the participants were male and the majority (72.2%) were <40 years old. The exploratory factor analysis revealed a fourfactor scale: Leadership, Working environment, Motivating factors and Team spirit (Cronbach alpha: 0.71–0.88). These factors were not identical to the factors of the Finnishversion of the scale. The four-factor model created marginally fits the data and exhibits far better indices. Pearson correlation and intraclass correlation coefficient were near to 1, indicating the scale’s high reliability.</p> <p>Conclusions The scale’s properties were very satisfactory indicating that the scale is a reliable measure of job satisfaction. Implications for nursing management The Greek version of the Kuopio University Job Satisfaction Scale can be recommended to measure nurses’ job satisfaction in Cyprus and Greece.</p>
57.IJ057	<p>Elpida Fotiadou, Maria Malliarou, Stella Zetta, Mary Gouva, Evaggelia Kotrotsiou. Nursing Care as Perceived by Nurses Working in Disability Community Settings in Greece. Global Journal of Health Science 2016 vol 8 no 2.</p> <p>The aim of this paper is to investigate how nurses working in learning disability community settings perceive the meaning of nursing care. The sample consisted of 100 nurses and nursing assistants working in a social care hospice. Participants were asked to answer questions about socio- demographic characteristics of the sample and fill in a questionnaire of care (GR–NDI–24), the “Job-Communication- Satisfaction- Importance” (JCSI) questionnaire and the altruism scale of Ahmed and Jackson. The wages and working conditions (73% and 40% respectively) are the parameters of work which gathers the most dissatisfaction, while the salary is emerging as the most important parameter, the improvement of which would provide the highest satisfaction. Marginally statistically significant difference was observed in the range between TE graduates (d=40) and those of the DE grade (d=37), p=0.053. No statistically significant differences were observed in relation to other working and demographic characteristics (p>0.05). Greater care importance was associated with greater job satisfaction (p<0.01), while the latter was associatedwith high levels of altruism (p<0.05). The scope of work provides high satisfaction to nurses working in social care hospices, while the salary is not satisfactory. Nurses’ aides appeared highly sensitive to care issues.</p>
58.IJ058	<p>Papadopoulos I, Kouta C, Malliarou M, Sue S, Apostolara P, Basileiou M. Exploring the</p>

Cultural Aspects of Compassion in Nursing Care: A Comparative Study of Greece and Cyprus. International Journal of Caring Sciences May- August 2016 Volume 9 | Issue 2| Page 471-480

Introduction: It is important to consider the concept of compassionate care within a cultural context in terms of how it might be perceived and demonstrated in practice. People may vary in what constitutes suffering due to variations in their values, culture, needs and understanding. In this paper we report on the findings from data collected from Greek and Greek-Cypriot Nurses during a study which sought to explore similarities and differences between the two countries with regard to perceptions of compassion. **Methods:** This is an exploratory, cross-sectional descriptive study. The data discussed within this paper have been extracted from a large scale on-line survey involving 15 countries. Greek-Cypriot participants were recruited through local professional organizations and university/college student associations. In Greece, participants were recruited through university associations and social networks. Participants were emailed a link to the survey which was completed on-line. The research tool consisted of 10 open and closed questions.

Results: Many similarities were identified between the two groups following their response to the survey, although some small differences were also identified. From the findings of the qualitative data, 3 main themes emerged for both groups of nurses: compassionate communication; awareness of needs; and kindness, whilst a fourth theme was also identified applying mostly to the Greek nurses with regard to factors which might hinder compassion and referring mainly to the effects of economic crisis.

Discussion: A number of similarities were identified between the two countries and both countries reported feeling that compassion in nursing is very important, and also stating that they themselves received little compassion from management. However, despite similarities in the perceptions of Greek and Greek-Cypriot nurses, some differences were also identified. Furthermore, our study revealed a greater number of Greek nurses reporting effects of austerity.

Conclusion: Greek and Greek Cypriot nurses may differ on how they define compassion but their practical expressions on compassion are very similar. Both countries felt that their own experiences of compassion were most likely to come

	<p>from colleagues or patients, and most unlikely to come from their managers. There is an urgent need for compassionate leaders within their public health care systems, who will develop organizational cultures which nurture and sustain compassion. This is particularly evident in the case of Greece where we identified a larger number of nurses reporting restraints due to financial crisis.</p>
<p>59.IJ059</p>	<p>Malliarou M, Zetta S, Kotrotsiou S, Dragioti E, Gouva M, Kotrotsiou E. Greek nurse's professional value of altruism and job satisfaction. <i>Int. J. Adv. Res.</i> 2016, 4(8):1145-1153</p> <p>Introduction-Aim: Nurses with high professional value of altruism are thought to be more satisfied and will be willing to deliver health care, they will not try to leave their job, they will not complain for limited human and other resources. The relative absence of research data from Greece, which relate nurses' levels of job satisfaction with their values and more specifically altruism in nursing care, has stimulated the need for this study. Our hypothesis was that there is a significant relationship between nurses' satisfaction and altruism.</p> <p>Material and Methods: The sample comprised of 305 registered nurses and nurses' assistants working in different clinical environments of General Hospitals of Central Greece. Participants were asked to answer questions about socio- demographic characteristics of the sample and fill in a questionnaire of the "JobCommunication-Satisfaction-Importance" (JCSI) questionnaire and the altruism scale of Ahmed and Jackson. The data analysis was realized with statistical methods of descriptive and inductive statistics. Multivariate linear regression models with enter method were performed. The analysis was made with the use of SPSS (version 21).</p> <p>Results: Our research has shown that Greek nurses score on altruism is at average level with no important differences between Registered nurses and nurses' assistants. Altruism was associated with satisfaction of information ($r=0.13$, $p=0.00$, 95% CI =0.04 to 0.19), information for achievements ($r=0.11$, $p=0.01$, 95% CI =0.02 to 0.15), information for policy ($r=0.07$, $p=0.04$, 95%CI = 0.01 to 0.15), communication with the Director ($r=0.08$, $p=0.04$, 95%CI = 0.01 to 0.15), and communication with other specialties ($r=0.07$, $p=0.01$, 95%CI = 0.01 to 0.12).</p> <p>Conclusion: Altruistic behavior can help personnel in health organization to develop</p>

	<p>paths of communication, promote cooperation, and develop relationships with colleagues and service, informal communication and increase nurses' satisfaction</p>
<p>60.IJ060</p>	<p>Pavlos Sarafis, Eirini Rousaki, Andreas Tsounis, Maria Malliarou, Liana Lahana, Panagiotis Bamidis, Dimitris Niakas, Evridiki Papastavrou. The impact of occupational stress on nurses' caring behaviors and their health-related quality of life. BMC Nursing (2016) 15:56 DOI 10.1186/s12912-016-0178-y</p> <p>Background: Nursing is perceived as a strenuous job. Although past research has documented that stress influences nurses' health in association with quality of life, the relation between stress and caring behaviors remains relatively unexamined, especially in the Greek working environment, where it is the first time that this specific issue is being studied. The aim was to investigate and explore the correlation amidst occupational stress, caring behaviors and their quality of life in association to health.</p> <p>Methods: A correlational study of nurses (N = 246) who worked at public and private units was conducted in 2013 in Greece. The variables were operationalized using three research instruments: (1) the Expanded Nursing Stress Scale (ENSS), (2) the Health Survey SF-12 and (3) the Caring Behaviors Inventory (CBI). Univariate and multivariate analyses were performed.</p> <p>Results: Contact with death, patients and their families, conflicts with supervisors and uncertainty about the therapeutic effect caused significantly higher stress among participants. A significant negative correlation was observed amidst total stress and the four dimensions of CBI. Certain stress factors were significant and independent predictors of each CBI dimension. Conflicts with co-workers was revealed as an independent predicting factor for affirmation of human presence, professional knowledge and skills and patient respectfulness dimensions, conflicts with doctors for respect for patient, while conflicts with supervisors and uncertainty concerning treatment dimensions were an independent predictor for positive connectedness. Finally, discrimination stress factor was revealed as an independent predictor of quality of life related to physical health, while stress resulting from conflicts with supervisors was independently associated with mental health.</p>

	<p>Conclusion: Occupational stress affects nurses' health-related quality of life negatively, while it can also be considered as an influence on patient outcomes.</p>
<p>61.IJ061</p>	<p>Maria Malliarou, Konstantinia Karathanasi, Pavlos Sarafis, Panagiotis Prezerakos, John Koutelekos. Violence and Aggression in Operating Room. <i>Occup Med Health Aff</i> 2016, 4:1. http://dx.doi.org/10.4172/2329-6879.1000226</p> <p>Introduction: Operating room (OR) is a high-tense working environment from one hand but it is also a place where team work is needed and expected to be done. Good working relationships in operating room field are necessary in order safety and high quality of healthcare to be the standard of everyday practice. Verbal abuse is a common phenomenon that takes place between healthcare professionals and more often between physicians and nurses.</p> <p>Aim of the study: To determine the problem of verbal abuse in Greek Operating Rooms and to investigate its causative factors.</p> <p>Methodology: The study was conducted as a descriptive correlational design. The research population was composed of the nurses working in ORs of hospitals in Greece. 65 OR Registered nurses answered the questionnaire which was sent to them in electronic way (link).</p> <p>Results: The mean age of the nurses was 41.4 ± 6.83 years. OR nurses who participated in the research have been working for a mean period of 12.7 ± 7.82 years. The most of the nurses (92.4%) stated that they have been experienced verbal abuse in the workplace. The participants in 56.9% said they have taken some kind of formal training in communication skills. 1/3 of the sample (35.4%) who took part in this study were victims of verbal violence more than once a year and also roughly the same percentage (27.7%) believes that nurses confronted with verbal violence more than once weekly. The relationship between abuser and victim as a large percentage of 23.1% specify was a "physician". OR nurses experience frequent and severe levels of verbal abuse.</p> <p>Conclusion: This study's findings indicated that the most common emotional reactions toward verbal abuse reported by OR nurses was anger followed by disgust, sadness and shock. It is imperative that OR nurses obtain special training in the recognition, management and development of strategies to deal with verbal abuse.</p>

62.IJ062	<p>Papadopoulos, A. Zorba, C. Koulouglioti S. Ali, M. Aagard, O. Akman, L.M. Alpers, P. Apostolara, J. Biles, A. Martin-Garc,T. Gonzalez-Gil, C. Kouta, R. Krepinska, B.N.Kumar, M. Malliarou, L. Nortved, M. Lesinska-Sawicka, M. Nagorska, C. Oter- Quintana, L. Lopez, S. Nissim C. Ozturk, S.B. Pangilinan, K. Papp, O. Eldar Regev, V.T Othov, F.O. Rubiano, M. Vasiliou, Tolentino Diaz. International study on nurses' views and experiences of compassion. International Nursing Review 2016, 63, 395–405.</p> <p>Background: Compassion is considered the cornerstone of nursing practice. However, the recent failures in delivering high-quality compassionate nursing care in the UK's National Health Service have brought the topic of compassion to the attention of the public, service providers, policy makers and academics.</p> <p>Aim: The aim of this study was to explore the nurses' views and experiences of a number of compassion related issues in nursing and describe similarities and differences at an international level as well as from the different nursing roles of the participating nurses.</p> <p>Methods: An exploratory, cross-sectional descriptive study, using the International Online Compassion Questionnaire. A total of 1323 nurses from 15 countries completed the questionnaire.</p> <p>Results: The majority of participants (59.5%) defined compassion as "Deep awareness of the suffering of others and wish to alleviate it" but definitions of compassion varied by country. Of participants, 69.6% thought compassion was very important in nursing and more than half (59.6%) of them argued that compassion could be taught. However, only 26.8% reported that the correct amount and level of teaching is provided. The majority of the participants (82.6%) stated that their patients prefer knowledgeable nurses with good interpersonal skills. Only 4.3% noted that they are receiving compassion from their competencies s. A significant relationship was found between nurses' experiences of compassion and their views about teaching of compassion.</p> <p>Conclusion: Our study is unique in identifying the views and experiences of nurses from 15 different countries worldwide. The findings reveal that compassion is neither addressed adequately in nursing education nor supported in the practice environment by managers.</p> <p>Limitations: Self-report bias was inherent to our survey study design. Furthermore,</p>
----------	--

	<p>the individual cultural differences and similarities in the findings are difficult to extrapolate owing to the fact that our analysis was at country level, as well as at the level of the participating nurses.</p> <p>Implications for nursing policy: Understanding the influence of culture on nurses' views about compassion is critical in the current multicultural healthcare environment and merits further research. This will potentially drive changes in nursing education (ensuring that compassion is taught to nurses) and in the way healthcare leaders and managers foster a compassionate culture within their organizations (e.g. by leading by example and compassionate to their staff).</p>
63.IJ063	<p>Nick Kateifidis, Pavlos Sarafis, Maria Malliarou, Andreas Tsounis, Panagiotis Bamidis, Dimitris, Niakas. Quality of life and patients' satisfaction among individuals using hearing aid. Global Journal of Health Science Vol. 9, No. 7, July 2017 (e-Version First)</p> <p>Background: Hearing loss is a very common condition, especially among the elderly. A large number of people that have disabling hearing loss may benefit from hearing aids.</p> <p>Aim: The purpose of this study was to measure quality of life and satisfaction among patients who use hearing aids.</p> <p>Methods: A cross-sectional study was conducted, in which 100 patients who came in contact with an audiology center in Athens took part. Glasgow Hearing Aid Benefit Profile (GHABP) and 12-Item Short Form Health Survey (SF-12) were used. Alongside with the questionnaires, demographic and relevant to their hearing aid information were collected. Student's t-test, Pearson correlation and Linear regression analysis with the sequential process of integration/abstraction to find independent factors associated with the various scales that generated dependency coefficients (b) and their standard errors (SE), were used. Results: Patient's perception of disability affects use of hearing aid and patients' satisfaction. More specifically patients who used hearing aid more and perceived its benefits showed higher scores in the physical health of SF12. Age was found to correlate statistically with patients' satisfaction from the hearing aid and decreases as age increases. Also</p> <p>greater subjective perception of disability caused by hearing loss means increased</p>

	<p>usage of a hearing aid and life satisfaction.</p> <p>Conclusion: Using a hearing aid improves physical aspects of quality of life of patients with hearing loss. The total duration of wearing a hearing aid and the degree of hearing loss play an important role in the use made by the patient.</p>
<p>64.IJ064</p>	<p>Aspa Kypraiou, Pavlos Sarafis, Andreas Tsounis, Georgia Bitsi, Elias Andreanides, Constantinidis TK, Evaggelia Kotrotsiou, Maria Malliarou. Depression and anxiety in Greek male veterans after retirement. <i>Military Medicine</i> 2017.</p> <p>Introduction: Retirement is a turning point in human life, resulting in changes to physical and mental health status. The aim of this study was to examine the factors that are related with depression and anxiety symptoms in Greek male veterans after retirement. Materials and Methods: A total of 502 veterans participated in a crosssectional study. Beck Depression Inventory for depression assessment and Spielberger Trait Anxiety Inventory for anxiety assessment were used. The Ethics Committee of the Technological Educational Institution of Thessaly granted permission for conducting the research, and informed consent was obtained from all the participants. Questionnaires were filled in electronically using a platform that was made for the specific research. Mean values, standard deviations, Student t test, nonparametric cluster analysis of variance, Pearson’s and Spearman’s coefficients, and linear regression were conducted, using the Statistical Program for Social Services version 19.0. Results: Severe depression was found in 3.8% of veterans with a mean score of 6.78, whereas 23.2% displayed mild-to-moderate symptoms of depression. Mean score of state anxiety was found to be 36.55 and of trait anxiety 33.60. Veterans who were discharged because of stressful working conditions, those who have a high body mass index, consume regularly alcohol, smoke and were not satisfied by changes in their everyday life after retirement had significantly more symptoms of depression and anxiety, although those who retired because of family problems had significantly more symptoms of depression. Multivariate linear regression analyses indicated that dissatisfaction related to lifestyle changes had statistically significant effect on symptoms of depression and anxiety, and stressful working conditions as a leading cause for retirement had statistically significant effect on depression. Finally, according to linear regression analyses results, those</p>

	<p>who were satisfied with their professional evolution had 1.80 times lower score in depression scale. Conclusion: The sense of satisfaction derived from fulfilling work-related expectations when finishing a career, with changes in everyday life, and smoking and alcohol reduction, may contribute to a better adjustment during the retirement period. To our knowledge, this was the first study examining depression and anxiety levels in Greek veterans, and the sample size was large, covering a randomly chosen veteran population. On the other, it was a convenient sample, although the study results could not focus on direct-term effects of retirement (up to 3 years of retirement from active service). Primitive data may be used for research directions in the future</p>
65.IJ065	<p>Malliarou M, Sarafis P, Zyga S, Constantinidis TC. Hand Hygiene & Nurses. Why it is important. SafeCare 2016, 2:7-10.</p> <p>The simple activity of frequent handwashing has the potential to save more lives</p>
66.IJ066	<p>Vassiliki Stavrou, Avraam Ploumis, Spiridon Voulgaris, Maria Malliarou, Despina Sapountzi-Krepia. Informal Caregivers' Perceived Needs for Health Education Information and Emotional Support: A Comparison between Acute and Sub-Acute Rehabilitation Settings. International journal of caring sciences. January- April 2017 Volume 10 Issue 1 Page 243-250.</p> <p>Introduction: Greece is a country where in-hospital informal care is a common phenomenon. Health education, information and emotional support needs are important elements for informal caregivers' care. Informal caregiver is defined as a spouse, adult child, other relative, partner or friend who is close to the patient and provides care or help within a wide range of needs. In Greece there is limited research on this issue. Aim: To conduct a comparative study on health education, information and emotional support needs between informal caregivers of hospitalized patients in two University Hospital Clinics. Methodology and design: Seventy five informal caregivers of hospitalized patients of the Department of Physical Medicine and Rehabilitation and 37 informal caregivers of the Neurosurgery Division participated in this study. The family care for hospitalized patients questionnaires were distributed to all participants and data were collected</p>

	<p>within six months in 2012. Data were analyzed using the statistical software SPSS (Version 15.0). Descriptive comparative study Results: The analysis showed that there is a higher need for health education (0,006) and information (0,019) in the caregivers of the Department of Physical Medicine and Rehabilitation compared to their counterparts of the Neurosurgery Department, while no differences were observed regarding the needs for emotional support. Conclusions: During rehabilitation period, hospitalized patients' caregivers should be well trained by nurses on fulfilling patients' needs, on detecting signs of disease progression, on expected complications and they need also to be emotionally supported. The need for health education and provision of information was more pronounced at the Rehabilitation clinic. Providing information and training on nursing techniques to inpatients' caregivers can make them more capable on fulfilling patient's needs, while the provision of emotional support may be beneficial for minimizing their burden</p>
67.IJ067	<p>Malliarou M, Oikonomou K, Nika S, Sarafis P. Greek military nurse's readiness to provide transcultural care to immigrants. British Journal of Medicine and Medical Research. 19(6): 1-11, 2017; Article no. BJMMR.30615 ISSN: 2231-0614, NLM ID: 101570965</p> <p>Aim: The aim of this study is to explore the cultural competence of military nurses in Greece by measuring levels of cultural knowledge, empathy and cultural skills. Methodology: It is a quantitative, non-experimental, correlational design in which the researchers determined cultural competence of Greek military nurses. The Transcultural Self-Efficacy Tool (TSET) was used to measure cognitive, practical, and affective level, using self-rated, scale-weighted questions from 1-not confident to 10-totally confident. The distribution and collection of questionnaires was conducted from February to March 2015. The study sample consisted of 127 Military Nurses of the Armed Forces throughout Greece. The response rate was 98% (RR). Results: Mean value of cognitive subscale was found to be 7.2 (SD=1.7) of affective subscale was 6.9 (SD=1.8) while mean value of practical subscale were found to be 7.8 (SD=1.5). Using multiple linear regression analysis it was found that Military nurses with a master degree or a PhD rated 0.77 greater score in cognitive subscale, 1.09 greater score in affective subscale, those who had problem</p>

	<p>dealing with managing patients with different cultural backgrounds had scored 0.88 lower in cognitive subscale, 0.90 lower score in affective subscale, 0.90 lower score in practical subscale and those who thought that the resolution of problems arising with patients from different cultural environments is of medium or of much importance rated 0.80 higher in cognitive subscale, 1.18 higher in affective subscale, 1.01 higher in practical subscale. Military nurses who had been trained in transcultural care after graduation scored 1.09 higher in practical subscale. Conclusion: The evergrowing population coming from different cultural backgrounds like immigrants in Greece is a challenge for nurses to provide care based on cultural needs of patients. This study highlights the need for transcultural education for military nurses.</p>
68.IJ068	<p>Bellali, T., Giannopoulou, I. Tsourti, Z., Malliarou, M., Minasidou, E., Sarafis, P., Papadatou, D. Psychometric properties of the Revised Death Attitude Profile (DAP-R) in a Greek sample of nurses. Journal of nursing Measurement Volume 26, Number 2, 2018 pp264-277 http:// dx. doi. org/ 10. 1891/ 1061- 3749. 26. 2. 264</p> <p>Background and Purpose: This study aimed to examine the psychometric properties of the Revised Death Attitude Profile (DAP-R) in a sample of Greek nurses and nursing students. Methods: A convenience sample (n = 934) was used from six National Health System hospitals, and two University Schools of Nursing in central and northern Greece completed the Greek version of the DAP-R (Gr-DAP-R). Results: Principal component analysis with varimax rotation revealed a six-factor solution, including approach acceptance, death avoidance, escape acceptance, neutral acceptance, fear of death, and after death concerns. The internal consistency for each of the subscales ranged from 0.64 to 0.88. Intercorrelations between the Gr-DAP-R subscales supported the relative independence of death attitudes dimensions. Conclusions: The Gr-DAP-R can be used as a research and clinical tool in assessing death attitudes among Greek nurses.</p>
69.IJ069	<p>Maria Papamarkou; Pavlos. Sarafis; Charis Kaite; Maria Malliarou; Dimitrios Niakas. Investigation of the association between quality of life and depressive symptoms during postpartum period: A correlational study. BMC Women's Health 2017; 17: 115. doi: 10.1186/s12905-017-0473-0</p>

	<p>Background: The onset of a major depressive episode is experienced by a large number of women in the weeks or months following delivery. Postpartum depression may deem those women experiencing it incapable of taking care for themselves, their family and their infants, while at the same time it could negatively affect their quality of life. The present study assessed the quality of life of a sample of mothers in Greece, in order to investigate the association between postpartum depression and quality of life (QoL).</p> <p>Methods: 145 women in a Private-General Obstetrics and Pediatric Clinic in Greece completed the Edinburgh Postnatal Depression scale (EPDS) and SF-36 questionnaire on the third and fourth day after delivery (caesarean or normal childbirth). The data were analyzed using SPSS version 17.0. Linear and logistic regression analysis was performed in order to find the independent factors related to the quality of life and postpartum depression symptoms.</p> <p>Results: 9.9% of the participants experienced postpartum depression symptoms. Significant associations were found between the place of residence and symptoms of postpartum depression, and more specifically, women outside of Attica indicated higher levels of postpartum depression symptoms ($p = 0.008$) than women living in Attica. The level of education was also found to be significantly associated with postpartum depression symptoms, since women with Primary and Secondary education experienced higher levels of postpartum depression symptoms ($p = 0.005$) than those with a tertiary education. Concerning quality of life, women with postpartum depression symptoms scored 24.27 lower in «Role-Physical», 15.60 lower in «Bodily pain», 11.45 lower in «General Health», 14.18 lower in dimension of «Vitality», 38.25 lower in Role – Emotional and 16.82 lower in dimension of mental health, compared to those without depression symptoms.</p> <p>Conclusion: Postpartum depression symptoms are associated with the quality of life of women after pregnancy, and therefore constitute a powerful predictor of the quality of life. Health care professionals should provide individualized care for the prevention and treatment of Postpartum Depression symptoms in order to help women improve their quality of life.</p>
70.IJ070	<p>Hatzilia Despoina, Malliarou Maria, Korompeli Anna, Tsoumakas Konstantinos, Fildissis George. Smoking cessation process and quality of life. Journal of Nursing Education and Practice 2017, Vol. 7(9):1-12.</p>

	<p>Background and objective: Smoking habit cessation is undoubtedly a strenuous, extremely demanding and stressful process for smokers; therefore, treatment should focus on timely cessation and relapse prevention. The aim of this study is to assess irritability, depression, anxiety and the health-related quality of life of patients visiting a smoking cessation clinic, during both all 3 phases of the treatment and 1 year after completion.</p> <p>Methods: The participants of the study were 97 people who attended the smoking cessation department of a public tertiary hospital of the capital of Greece. The study consists of 4 phases that took place at intervals of 1, 3, and 12 months respectively. A specially designed questionnaire was used to collect demographic characteristics of the sample and of factors related to their smoking behavior as well as EuroQol (EQ-5D), Fagestrom scale and Snaith-IDA irritability scale. Results: Results demonstrated positive outcomes both in terms of participation and smoking cessation. Calculations performed by using the Fagestrom Test of Nicotine Dependence showed that 36.2% highly dependent, showing that it was difficult for them to quit smoking permanently. EQ-5D questionnaire results imply that participants are faced with some problems walking, but not to the point of being unable to take care of themselves; however, they do seem to have some problems in carrying out usual activities. Forty-three percent of the sample admitted to moderate pain or indisposition in phase 1, whereas again in phase 1 (first month of the smoking cessation treatment), 78.9% showed signs of moderate anxiety or depression. Correlation of EQ-D5 VAS values between phases 2 and 3, shows that there is statistically significant correlation with a p-value at .001 revealing that the perceived level of quality of life of individuals in phase 2 (completion of smoking cessation program) is higher (70.43) than in phase 3 (one year after) (67.39).</p> <p>Conclusions: The present study shows that the smoking cessation process affects positively quality of life in all its aspects, reduction of anxiety and depression symptoms.</p>
71.IJ071	<p>Irena Papadopoulou, Georgina Taylor, Sheila Ali, Magdeline Aagard, Ozlem Akman, Lise-Merete Alpers, Paraskevi Apostolara, Sylvia Biglete-Pangilinan, Jessica Biles, Ángel Martín García, Teresa González-Gil, Christina Koulouglioti, Christiana Kouta, Radka Krepinska, Bernadette Nirmal Kumar, Małgorzata Lesińska-Sawicka, Alba</p>

	<p>Lucero Lopez Diaz, Maria Malliarou, Małgorzata Nagórska, Sara Nassim, Line Nortvedt, Cristina Oter-Quintana, Candan Ozturk, Katalin Papp, Orit Eldar Regev, Florinda O. Rubiano, Maria Ymelda Tolentino Diaz, Valérie Tóthová, Marios Vasiliou, Akile Zorba. Exploring Nurses’ Meaning and Experiences of Compassion: An International Online Survey Involving 15 Countries. <i>Journal of Transcultural Nursing</i> 2017, Vol. 28(3) 286 –295</p> <p>Purpose: In recent years, there has been much focus on compassion in nursing care, and concern has been raised in a number of reports and media stories regarding decreased compassion. The aim of this study was to explore similarities and differences in the understanding and demonstration of compassion in nursing practice across 15 countries.</p> <p>Design: A total of 1,323 nurses from 15 countries responded to questions in relation to compassion, via an international online survey.</p> <p>Results: The data revealed the impact of sociopolitical influences on perceptions of compassion, and the conscious and intentional nature of compassion.</p> <p>Discussion and Conclusion: The study demonstrated shared understandings of the importance of compassion as well as some common perceptions of the attributes of compassionate care. The differences reported were not as significant as had been expected.</p> <p>Implications for Practice: Further research is needed to explore the country and culture differences in the enactment of compassion.</p>
72.IJ072	<p>Malliarou M (2017) Hand Hygiene of Nurses and Patient Safety. <i>Int J Nurs Clin Pract</i> 4: 217. doi: https://doi.org/10.15344/2394-4978/2017/217</p> <p>Introduction: Hand hygiene is one of the most effective measures to prevent hospital acquired infections and improve patient safety.</p> <p>Aim: To state how important is for nurses to get hand hygiene in their everyday practice in order to be safe for their patients.</p> <p>Method: A review of articles with key words “hand, hygiene, hand, safety, nurse, and guideline”.</p> <p>Results: Infectious diseases are a particular risk to the very young, the elderly, those with a pre-existing disease, and people with a compromised immune system. Nurses</p>

	<p>need to wash their hands not only to prevent them from getting sick, but to protect their patients from acquiring health-care associated infections.</p>
73.IJ073	<p>Lyraraki Efrossini, Malliarou Maria, Bamidis Panagiotis, Sarafis Pavlos. Depression, anxiety and quality of life of women with breast cancer. International Research Journal of Oncology 2018, 1(1): 1-12. Article no.IRJO.42893</p> <p>Purpose: The primary aim of this research was to detect and to assess anxiety, depression in women with breast cancer undergoing radiotherapy. The study was conducted in the Department of Radiotherapy at the University Hospital of Heraklion, Crete during October 2015 and April 2016.</p> <p>Methods: A total number of 120 women diagnosed with non-metastatic breast cancer were recruited for this cross-sectional survey. Following informed consent, patients were asked to complete a demographics and clinical data questionnaire comprising with, the Dass-21 scale, the Hospital Anxiety and Depression Scale- HADS. Data was analyzed using IBM SPSS software system.</p> <p>Results: The incidence of depression and anxiety for breast cancer patients is high. Results highlight similar prevalence of depression with HADS (37.5% mild and moderate depression and 62.5% serious depression) DASS-21 (39.2% mild and moderate 60.8% serious depression) but not similar for anxiety.</p> <p>Conclusion: The psychological complications in breast cancer patients is remarkable. Efforts to detect and treat depression and anxiety should be a priority, since they contribute to better tolerance and effectiveness in anti-neoplastic therapies.</p>
74.IJ074	<p>Karathanasi K, Prezerakos P, Malliarou M, Koutelekos J, Sarafis P. Perioperative Health Professionals' Attitude Towards Management in Operating Room. Romanian Journal of Military Medicine Vol. CXIX • Suppl. 1/2016 page 94 supplement with abstracts of 21ST BMMC, CONGRESS OF BALKAN MILITARY MEDICINE COMMITTEE 31 May -3 June 2016 Bucharest Romania</p> <p>Aim: The aim of this study is to investigate perioperative health professionals' attitude towards surgical suite management. Material – Method: The study was conducted on a convenience sample of health professionals working in OR environment. For the collection of data an anonymous self-completed questionnaire was developed in order to collect information about current</p>

	<p>operating room management as well as opinions and expectations about OR Management. Statistical analysis was carried out with SPSS 20 statistical package. Results: 1615 questionnaires were issued, of which 982 were completed (r.r. = 60.8%) from 40 hospitals with minimum of 5 operating rooms (September-November 2014). 69.8% of the respondents believed that a master in management is an essential qualification for the OR Manager since 72% of his/her most important responsibilities is improving the quality of care. 78.4% also believed that OR Manager should have an authority over the perioperative healthcare professionals in order to successfully run the OR. Over 4/5 of the sample agreed that an OR Manager would definitely positively contribute to better organization (92.5%), efficacy (90.2%), functioning (85.4%) and also in better collaboration between OR stuff (88.4%). There was also a different approach between doctors and nurses about who should be responsible for the daily management while there was a positive correlation of OR Manager increased perception score to the reduced rating of the OR functioning ($b = -0.05$, $p = 0.003$). Conclusions: Successful management of the OR requires an OR Manager in an organizational structure, with effective and important role. The specialty or profession is of secondary importance.</p>
<p>75.IJ075</p>	<p>Malliarou M, Kypraiou A, Sarafis P, Kotrotsiou E. Anxiety of Greek Armed Forces Retired Personnel. A Research Study. Romanian Journal of Military Medicine Vol. CXIX • Suppl. 1/2016 page 96 supplement with abstracts of 21ST BMMC, CONGRESS OF BALKAN MILITARY MEDICINE COMMITTEE 31 May -3 June 2016 Bucharest Romania</p> <p>Aim: Retirement is a turning point in human life, a loss with practical and symbolic dimensions. The aim of this study was to identify anxiety levels of Greek Armed Forces retired personnel. Material – Method: Participants were 507 retired Greek Armed forces personnel (93.7% males and 5.3% females). Anxiety symptomatology was measured using Trait Anxiety Inventory while a section with demographics was also included. The State-Trait Anxiety Inventory (STAI) consists of 40 self-report items pertaining to anxiety affect and distinguishes between a person's state and trait anxiety levels. The A-Trait and A-State scales comprise 20 items each, scored on a 4-point Likert-type response scale. Scores</p>

	<p>range from 20 to 80, with higher scores suggesting greater levels of anxiety. Low scores suggest mild anxiety, median scores suggest moderate anxiety, while high scores suggest severe anxiety. Results: Male 94.6%, Female 5.4% with an average retirement age of 49.1 years old. Retirement led the 81.3% of respondents to a significant loss of family income which affected their quality of life of 79.3% of those. Retirement decision caused by unfriendly or stressful working environment associated with significantly more symptoms of anxiety. Career satisfaction, satisfactory lifestyle change and keeping fit are connected to lower scores on the scale of anxiety. Inclusion of new activities, support from the family environment and good physical and mental health were related to less both temporary and permanent stress. Systematic alcohol consumption, obesity and health problems were associated with more anxiety symptoms. Conclusions: The stressful working conditions, family problems, diseases, high mass body index, frequent alcohol consumption, smoking and dissatisfaction related to lifestyle changes have statistically significant effect on symptoms of anxiety. Military retirees can benefit with higher retirement satisfaction and better adjustment to civilian life if a retirement planning took place.</p>
76.IJ076	<p>Malliarou M, Kypraiou A, Zyga S, Tsironi M, Sarafis P. Depression and Quality Of Life Of Greek Armed Forces Retired Personnel. Romanian Journal of Military Medicine Vol. CXIX • Suppl. 1/2016 page 96 supplement with abstracts of 21ST BMCC, CONGRESS OF BALKAN MILITARY MEDICINE COMMITTEE 31 May -3 June 2016 Bucharest Romania</p> <p>Aim: The aim of this study was to measure quality of life of Greek Armed Forces retired personnel. Material – Method: Participants were 507 retired Greek Armed forces personnel (93.7% males and 5.3% females). Sf-12 questionnaire was used to measure quality of life, CES-D scale was used to measure depressive symptomatology, while a section with demographics was also included. Sf-12 questionnaire uses just 12 questions that are summarized into two summary scores, the Mental Component Summary (MCS) and Physical Component Summary(PCS) scales. The two scores range between 0 and 100, with increasing values equating to better health. Participant with total score of 16 or higher in CES –D scale is considered depressed. Results: Male 94.6%, Female 5.4% with an average retirement age of 49.1 years old. Half of the participants who smoked maintained</p>

	<p>smoking habit while 77.8% of participants who consumed alcohol regularly maintained habit after retirement. 64.0% of participants maintained at a same level using health services after retirement. 38.6% of veterans did nothing to prepare for retirement. Retirement led the 81.3% of respondents to a significant loss of family income which affected their quality of life of 79.3% of those. Means scores for the PCS and MCS scales have been found to be 54.43 (SD=7.35) and 50.50 (SD=9.54). Mean value of CES – D was found to be 8.54 (SD=9.09). There was a significant negative correlation between CES – D and quality of life dimensions. After multivariate linear regression analysis, having as dependent depression scores of participants and as independent</p>
77.IJ077	<p>Oikonomou K, Nika S, Malliarou M. Greek Military Registered Nurses’ Cultural Competence. Romanian Journal of Military Medicine Vol. CXIX • Suppl. 1/2016 page 97 supplement with abstracts of 21ST BMMC, CONGRESS OF BALKAN MILITARY MEDICINE COMMITTEE 31 May -3 June 2016 Bucharest Romania Aim: The purpose of this study is to investigate the cultural competence of the military nursing personnel in Greece. Material-method: The study is a descriptive cross-sectional study with synchronical design. The sample of the study consisted of 127 military registered nurses (RR: 98%) who completed an anonymous questionnaire. The tool used in the study was «Transcultural Self-Efficacy Tool (TSET)» of Marianne R. Jeffreys (2006) and it validated in Greek culture by Sarafis et al. Transcultural Self-Efficacy Tool (TSET) was designed as a diagnostic tool to measure and evaluate nurses’ transcultural self-efficacy perceptions for performing general transcultural nursing skills among diverse client populations. The statistical analysis was processed through the Statistical Package of Social Sciences, SPSS 17.0. Results: Reliability analysis of cultural knowledge, understanding, skills/competences was found measuring Cronbach's $\alpha > 0.98$. 81.1% of military nurses were female and the 43.3% of the sample was 41-50 years old. 14.2% had participated in postgraduate programs of abroad and 18.1% had worked abroad. 32.3% of military RNs possess a Master degree, 7.1% reported “every day’ contact with patients of different culture, while the 66.1% reported “sometimes per year”. Those who had studied and worked abroad showed greater levels of cultural knowledge and skills respectively, while officer nurses who had been trained in transcultural nursing</p>

	<p>showed greater levels of understanding the need for taking in mind different cultural aspects in care. Those, who seem to be culturally sensitive and consider cultural competence important, seem to have more cultural skills. Conclusions Improving military nurses' cultural competence could improve quality of health care and patient satisfaction and contribute to positive health outcomes.</p>
<p>78.IJ078</p>	<p>Malliarou M, Tzourtzoukli E, Karathanasi K, Prezerakos P. Pros and cons of using drg's to cut hospital costs. Romanian Journal of Military Medicine Vol.CXIX • Suppl. 1/2016 page 97 supplement with abstracts of 21ST BMMC, CONGRESS OF BALKAN MILITARY MEDICINE COMMITTEE 31 May -3 June 2016 Bucharest Romania</p> <p>Aim: A modern compensation mechanism and control of hospital costs, last decades used in modern health systems with individual variations, is the funding under similar diagnostic groups (Diagnosis Related Groups, DRGs). The aim of this study was to show pros and cons of using DRGs in the process of trying to cut hospital costs. Material – Method: Literature review was conducted on Pubmed Google Scholar and for articles (10 years old) about the theme using as key words: nursing, DRGs, cost. Results: Diagnosis Related Groups (DRG) is a system classifying in-hospital patient cases into categories with similar resource use. The grouping is based on diagnoses, procedures performed, age, sex and status at discharge. In European countries using DRGs it is believed that DRGs have helped with homogenizing care procedures and have improved inpatient care organization however it is challenging to integrate in the payment system an implicit set of clinical guidelines defining how to treat a homogeneous group of patients. There is evidence that the cost containment pressure created by the introduction of DRG-based payment in USA could have an adverse impact on patient outcomes in terms of readmission and mortality rates. Different patient groups can also experience various impacts, depending on the price incentives provided by different DRGs. Conclusions: DRGs tend to promote cost transparency, and make it easier to determine which patients are likely to use more or less healthcare resources; however the pressure for cost-containment created by the DRG-based payment system can also adversely affect care quality. The pressure for efficiency introduced by DRG-based payment systems might help to improve organization of care, accelerate the adoption of</p>

	<p>technology, and hence improve quality or if not Particular attention is paid to ensure that high-severity groups are adequately accounted for in the DRG system, quality of care will be affected for these patients</p>
79.IJ079	<p>D. Sapountzi-Krepia, P. Prezerakos, S. Zyga, A. Petrou, G. Krommydas, M. Malliarou, G. Charalambous, "Psychometric properties of the Greek Version of the «Kuopio University Hospital Transformational Leadership Scale» (KUHTLS)". <i>International Journal of Caring Sciences</i>. 2019;1(12):18-29</p> <p>Aim Translation and validation of the Kuopio University Hospital Job Satisfaction Scale.</p> <p>Background Nurses' job satisfaction is crucial for the smooth functioning of the health-care system.</p> <p>Methods A Greek translation of the scale was made and administered to 126 psychiatric nurses; 60 filled it out again after 15 days. The structural validity and internal consistency of the scale were also studied. Exploratory and confirmatory factor analyses were also conducted.</p> <p>Results A total of 69 (54.8%) of the participants were male and the majority (72.2%) were <40 years old. The exploratory factor analysis revealed a fourfactor scale: Leadership, Working environment, Motivating factors and Team spirit (Cronbach alpha: 0.71–0.88). These factors were not identical to the factors of the Finnishversion of the scale. The four-factor model created marginally fits the data and exhibits far better indices. Pearson correlation and intraclass correlation coefficient were near to 1, indicating the scale's high reliability.</p> <p>Conclusions The scale's properties were very satisfactory indicating that the scale is a reliable measure of job satisfaction. Implications for nursing management The Greek version of the Kuopio University Hospital Job Satisfaction Scale can be recommended to measure nurses' job satisfaction in Cyprus and Greece.</p>
80.IJ080	<p>Panagiotis Prezerakos, Angeliki Dreliozzi, Panagiotis Samartzis, Vasilios Drosatos, Maria Malliarou, Petros Galanis. Theoretical knowledge of Greek healthcare and non-healthcare professionals on Basic Life Support" <i>International Journal of Caring Sciences</i> 2019, 12(1)</p>

	<p>Introduction: The incidence of cardiac arrest remains high and therefore Cardio-Pulmonary Resuscitation (CPR) training of health professionals has been widely implemented. The role of citizen bystanders in the out-of-hospital setting has been widely acknowledged. Aim: The evaluation of the theoretical knowledge of healthcare and non-healthcare professionals on BLS and use of AED (Automated External Defibrillator).</p> <p>Methods: 324 health professionals and 141 non-health professionals, trained in 42 BLS courses conducted in 2015, completed an anonymous questionnaire before and after their training. Questionnaire's Cronbach's alpha coefficient was 0.70. We used Student's t-test and one-way ANOVA to evaluate mean differences.</p> <p>Results: The mean age of the participants was 39.6 ± 9.7 years. 70.3% (N=327) were women and 69.7% (N=324) healthcare professionals. Only 15.5% (N=72) of participants were trained in CPR in the last 6 months period. Men, higher education graduates, and health professionals had higher mean knowledge prior to training. Physicians and registered nurses performed significantly higher scores before and after the course ($p=0,045$ and $p=0,034$, respectively). Participants with previous BLS training self rated their knowledge as better ($p=0,001$). The mean knowledge score revealed a significant increase post training ($p = 0.05$) and greater increase in non-health professionals ($p = 0.05$) and women ($p = 0.007$). Conclusion: Findings indicate that CPR courses improve knowledge and performance of both health professionals and non-health care professionals. Individuals with more training experience self-assess higher their knowledge than their actual knowledge as assessed through knowledge tests. Future studies should focus on strategies for improving knowledge and skills' retention in trainees with different educational and professional background.</p>
81.IJ081	<p>M Malliarou, K Vourdami, S Kotrotsiou, T Paralikas, P Sarafis Correlation of euthanasia attitude of physicians with their level of religiosity European Psychiatry 2019, E-Poster Presentation / European Psychiatry 56S (2019) S3-S321 2017</p> <p>Background and aims.- "Suffering" patients' wishes concerning hastening their own death by means of euthanasia or physician-assisted suicide, raised by personal, psychological, social and other motives, are becoming increasingly common.</p> <p>Aim of this study is to investigate the correlation between Greek physicians'</p>

	<p>attitudes and beliefs towards euthanasia and physician assisted suicide with their level of religiosity.</p> <p>Methods. The final sample consisted of 93 specialized physicians, whose attitudes on euthanasia were evaluated using Euthanasia Attitude Scale while religiosity was evaluated with Daily Spiritual Experience Scale. Data was analyzed using SPSS version 22 (2-test, ANOVA, linear regression analysis).</p> <p>Results. Greek physicians generally disapprove of euthanasia which is irrelevant to their age ($p = 0.156$) or gender ($p = 0.957$). On the contrary, physicians' attitudes and beliefs correlate with their specialty ($p = 0.037$), years of professional experience ($p = 0.037$), as well as the number of terminally ill patients they cared for and died within the last 12 months ($p = 0.016$). Oncologists, those with longer clinical experience and those who treat more endstage patients are more strongly opposed to the above practices.</p> <p>Religiosity, is associated with a negative attitude toward euthanasia ($p < 0.001$). The majority of physicians (64.5%) are in favor of legalizing euthanasia. Requests for withholding or withdrawing ineffective life- prolonging treatments have been sent to 61.3% of the physicians, whereas only 9.7% of them have responded to such requests.</p> <p>Conclusions. Greek physicians are opposed to euthanasia and physician-assisted suicide and they require the acquisition of competencies in end-of-life care in order to fulfill their profession's current and future demands in the domain of hospice and palliative care.</p>
82.IJ082	<p>G Tsioumanis, E Kotrotsiou, T Paralikas, S Kotrotsiou, K Tsaras, M Malliarou, E Nanas, C Barbouta, A Barbouta, A Barbouta. The effect of anxiety on dental fear in adult dental patients in Greece European Psychiatry, 2019, E-Poster Presentation / European Psychiatry 56S (2019) S3-S321 2017</p> <p>Background and aims. The aim of this study was to analyze the effect of anxiety on dental fear in adult dental patients.</p> <p>Methods. This is a Descriptive correlational study and its design was Cross - Sectional Study or Time. On a six month research 114 adult dental patients (58 with exacerbation of the clinical picture of periodontal disease and 56 with good dental</p>

	<p>hygiene) filled in a questionnaire consisted of three parts: a) a form with individual characteristics, b) the MDAS and c) the STAI of Spielberger. The study took place in a private dental office in Larissa (Greece).</p> <p>Results. There is a relationship between stress and dental fear. The results from STAI shows that an increase in total anxiety by one unit caused an increase in total dental fear by 0,048 units ($p = 0,011$), in transient anxiety by 0,083 ($p = 0,011$) while permanent anxiety was not statistically significant.</p> <p>Conclusions. Stress and dental fear are interrelated, creating problems for both the health and daily routine of patients. The dental team must be able to understand psychological signs and be in constant co-operation with other health professionals to reduce anxiety and dental fear so as to increase the vital level of patients as well as to promote public health.</p>
83.IJ083	<p>T Paralikas, E. Kotrotsiou, S Kotrotsiou, E. Lahana, A. Vaitsidou, M Malliarou, E Tsagalas, G Tsioumanis. Assessment of cultural knowledge of midwives in Greek public hospitals European Psychiatry, E-Poster Viewing / European Psychiatry 56S (2019) S322–S553 2017</p> <p>Background and aims. Cultural competence has involved many researchers. Adherence to rules on respect for cultural diversity is considered a basic principle for health professionals. Aim of this study was to assess the level of cultural competence, especially of a cultural knowledge of midwives. Methods. The study sample consisted of midwives working at public hospitals in Greece. The collection of research material was done through a questionnaire namely Cultural Competence Assessment Tool (CCAT). The creation of the CCATool scale was based on the Papadopoulos, Tilki and Taylor Model. It consists of 40 declarations, which per ten refer to cultural Vigilance, Knowledge, Sensitivity and Practice.</p> <p>Results.– The midwifery experience appears to have a marginal statistically significant relationship with cultural sensitivity ($p = 0.069$). Midwives who work for less than 5 years are more sensitive than others. The language, country of birth, age and service as a midwife do not seem to affect the cultural sensitivity of the participants. Cultural Sensitivity is statistically relevant to cultural Knowledge (positive relationship, $r = .502$ and $p = .000$), i.e. the greater the cultural knowledge, the greater the cultural sensitivity of the participants. Cultural Practice is statistically</p>

	<p>relevant to Cultural Knowledge (positive relationship, $r = .344$ and $p = .006$). Conclusions: There is a great need of education in cultural competence. Curricula should include lessons of a cultural approach to health and illness and intercultural practice. Conclusions.- There is a great need of education in cultural competence. Curricula should include lessons of a cultural approach to health and illness and intercultural practice.</p>
84.IJ084	<p>E Papaefstathiou, A Tsounis, E Papaefstathiou, M Malliarou, Theodoros Sergeantanis, Pavlos Sarafis Impact of hospital educational environment and occupational stress on burnout among Greek medical residents BMC research notes 2019, 12 (1), 281 DOI: 10.1186/s13104-019-4326-9</p> <p>Objective: A number of risk and protective factors have been described on the development of burnout syndrome amongst medical residents. The current study aims to investigate the impact of hospital educational environment and occupational stress on trainee doctors burnout. A cross-sectional study among 269 medical residents was conducted. Greek version of Postgraduate Hospital Educational Environment Measure (PHEEM-G) for the assessment of their educational environment, Greek Version of Job Stress Measure (JSM-G) for the stress assessment and Copenhagen Burnout Inventory (CBI) for burnout measurement were used. Results: Medical residents' perceptions about their educational environment are rather negative. Their job-related stress ranged between moderate and high levels, while burnout ranged in medium levels. A significant positive association was observed between total CBI and its subscales and stress. Positive evaluation of the clinical learning environment was inversely related with burnout levels. Job stress was correlated independently and positively with higher total burnout levels and its' three dimensions. Work-related burnout was independently and negatively related with social support</p>
85.IJ085	<p>Papaefstathiou E, Tsounis A, Malliarou M, Sarafis P. Translation and validation of the Copenhagen Burnout Inventory amongst Greek doctors. Health Psychology Research 2019, 7 (1), 7678</p> <p>The Copenhagen Burnout Inventory (CBI) is a tool for the burnout measurement</p>

	<p>including three different subscales: (i) personal, (ii) work-related and (iii) client-related burnout. The aim of this study was the translation and validation of CBI into the Greek Language. Initially the questionnaire was distributed to 35 medical students for face validity assessment. Then, 282 residents answered the Greek version of CBI so as for construct validity to be examined. The data analysis was performed by using SPSS and AMOS. Face validity was estimated above 0.8 for the Greek version of CBI. The three factors model of CBI-Greek, with 1 item removed, achieved not so well-defined inner structure in CFI. However, the 16-item model achieved good levels of goodness-of-fit indices (Cmin/df 2.52, RMSEA 0.074, GFI 0.901, CFI 0.938, NFI 0.901, TLI 0.923). The composite reliability values, also varied from 0.842 to 0.852. Cronbach's alpha index values surpassed 0.844. The 16-item model of CBI-Gr is a valid tool with high internal consistency that can be used in the evaluation of burnout in Greek population. The original 3 items model is a possible alternative.</p>
<p>86.IJ086</p>	<p>Tsaras, K., Malliarou, M., Kotrotsiou, S., Papathanasiou, I. V., Christopoulou, E., & Fradelos, E. C. Impact of job burnout on mental health among social workers in public and private sector in Greece. <i>Mental Health: Global Challenges Journal</i>, 2019, 2(1), 30. https://doi.org/10.32437/mhgcj.v2i1.47</p> <p>Purpose: This study examines the impact of job burnout on the social workers' mental health in public and private sector.</p> <p>Material and Method: A descriptive, cross-sectional study was conducted in which 103 social workers who were working in public (n=56) and private (n=47) sector of the Thessaly region in Greece. Data were collected with a questionnaire including socio-demographic and work-related characteristics, the Maslach Burnout Inventory - Human Services Survey (MBI-HSS) and the General Health Questionnaire (GHQ-28). Independent t-test, anova and Pearson coefficient were used in statistical analysis.</p> <p>Results: Emotional exhaustion was positively related to somatic symptoms (r=0.470, p<0.001), anxiety/insomnia (r=0.429, p<0.001), social dysfunction (r=0.365, p<0.001), depression (r=0.252, p=0.010) and overall mental burden (r=0.518, p<0.001) of social workers. Personal achievements were negatively related to</p>

	<p>somatic symptoms ($r=-0.326$, $p=0.001$), anxiety/insomnia ($r=-0.266$, $p=0.007$), social dysfunction ($r=-0.321$, $p=0.001$), depression ($r=-0.444$, $p<0.001$) and overall mental burden ($r=-0.444$, $p<0.001$). Also, depersonalization was positively associated with somatic symptoms ($r=0.218$, $p=0.027$), anxiety/insomnia ($r=0.317$, $p=0.001$) and overall mental burden ($r=0.258$, $p=0.009$).</p> <p>Conclusion: All dimensions of burnout had a significant effect on mental health disorders of social workers in labor</p>
87.IJ087	<p>Georgantas D, Tsounis A, Vidakis I, Malliarou M, Sarafis P. The impact of socio-demographic features on anxiety and depression amongst navy veterans after retirement: A cross-sectional study. BMC research notes 2020, 13(1):1-6 https://doi.org/10.1186/s13104-020-04966-x</p> <p>Objective: Retirement from work may trigger various changes in everyday life that affect mental health. The current cross-sectional study, conducted with 231 veterans, examines the relationship between socio-demographic features and both anxiety and depression in navy veterans after retirement. Spielberg's State- Trait Anxiety Inventory (STAI) was used for anxiety assessment, and the Beck Depression Inventory (BDI) was used for depression assessment. The analysis was performed with the Statistical Package for Social Sciences (SPSS), version 20.0.</p> <p>Results: It was found that the mean score of state anxiety was 41 and trait anxiety, 38. Severe depression was found in 6.5% of the veterans, moderate in 8.3% and mild in 21.7%. The presence of a serious health problems was an independent predictor of both anxiety and depression's more serious symptoms. Inversely, the stability in terms of retirement choice was negatively related to depression, while the development of new interests and activities after retirement was negatively related to both anxiety and depression. Further, life satisfaction after retirement was a predictor of lower current anxiety levels among veterans.</p>
88.IJ088	Paralikas Theodosios, Karaventza Vaia, Kotrotsiou Evangelia, Malliarou Maria,

	<p>Lahana Eleni, Tsagalas Elias, Kotrotsiou Styliani. Investigate the anxiety between undergraduate and postgraduate nursing students and its relation to their socio-demographic characteristics. <i>Journal of Nursing Education and Practice</i> 2020,10(6):73-81 DOI: https://doi.org/10.5430/jnep.v10n6p73 ISSN 1925-4040 (Print) ISSN 1925-4059 (Online)</p> <p>Objective: Anxiety is a warning sign for an upcoming risk and is a common reaction of most people reacting to stressful events. The purpose of this study was to investigate anxiety between undergraduate and postgraduate students in nursing and its relation to their socio-demographic characteristics.</p> <p>Methods: This is a cross-sectional, quantitative study with a study sample of comprised of n = 177 nursing students, n1 = 121 undergraduate students and n2 = 56 postgraduate students. The collection of the empirical data was carried out using a fully structured and Self-reported questionnaire which recorded their individual characteristics and the State-Trait Anxiety Inventory (STAI). The statistical analysis was conducted using the software package SPSS.</p> <p>Results: State anxiety was not found to differ significantly between undergraduate and postgraduate students. While Trait and Total Anxiety differed significantly, showing higher mean levels for undergraduate students. Moreover, the students of the last two years of study had a higher mean level of State Anxiety compared to the students of the first year of study.</p> <p>Conclusions: The majority of undergraduate and postgraduate students showed relatively low levels of anxiety. An important factor to predict anxiety in undergraduate students was the year of study, while for the postgraduate students were age and marital status.</p>
89.IJ089	<p>Bellali, T., Manomenidis, G., Karamitri, I., Malliarou, M., Igoumenou, A., & Bellali, N. (2020). Health-related quality of life of prisoners with diabetes mellitus. <i>Journal of forensic and legal medicine</i>, 73, 101971. https://doi.org/10.1016/j.jflm.2020.101971</p>

	<p>The study explored health related quality of life of prisoners with diabetes mellitus (DM).48 male inmates incarcerated in a Greek prison, completed a demographic and clinical traits questionnaire. Prisoners with DM and those with additional health problems had worse physical, mental health and psychological well-being outcomes (p = 0.002, p < 0.001 and p = 0.014 respectively). People with DM in correctional facilities should receive specialized primary health care services either health services within the correctional institution or community liaison. The implementation of services targeting DM should be evaluated with the target of improving offenders' physical and mental health.</p>
<p>90.IJ090</p>	<p>Malliarou, M., Desikou, C., Lahana, E., Kotrotsiou, S., Paralikas, T., Nikolentzos, A., Kotrotsiou, E., & Sarafis, P. (2020). Diabetic patient assessment of chronic illness care using PACIC+. BMC health services research, 20(1), 543. https://doi.org/10.1186/s12913-020-05400-5</p> <p>Background: The Patient Assessment of Chronic Illness Care plus is used in order to assess whether provided care is congruent with the Chronic Care Model, according to patients. The purpose of this study was to correlate PACIC+ and the revised 5As “ask, advise, agree, assist and arrange” scoring of a sample of DM patients, with their QoL, depressive symptomatology, demographic and disease characteristics, self-management behaviours of healthy eating and physical activity.</p> <p>Methods: This is a cross-sectional study where data were collected between January and April 2018 by using three questionnaires (PACIC+, SF-36, CES-D) from a sample of 90 DM patients treated at a Public General Hospital of Central Greece. Anonymous self-completed questionnaires were used to collect the data. Data was processed in the Statistical Package for the Social Sciences (SPSS).</p> <p>Results: The mean age of the participants with DM was 52.8 years (SD = 21.2 years), with cardiovascular disease and arterial hypertension scoringas the most frequently reporting chronic comorbidities. The healthcare received by DM patients has been correlated with their QoL. More specifically SF – 36 and PACIC+ scale scores showed a positive and low correlation in several subscales.</p>

	<p>The total score of PACIC+ scale as well as the Patient activation score were increased in higher scores of vitality ($p = 0.034$ & $p = 0.028$ respectively), hence both scores correlate significantly with latter. In addition, Delivery System / Practice Design score was increased in higher scores of mental health ($p = 0.01$) and MCS ($p = 0.03$).</p> <p>Conclusions: The shift from hospital care focusing on the disease to a more patient-oriented approach puts forward a dynamic holistic approach to chronic diseases and the reduction of their impact. Finding evidence-based and effective strategies to promote health, prevent and manage chronic diseases such as diabetes mellitus is deemed to be crucial and necessary. PACIC+, which is a tool of a patient-level assessment of CCM implementation, can be used by countries which intend to apply changes in the way their health systems provide chronic care and specifically wish to improve the quality of chronic disease care and the QoL of their patients.</p>
91.IJ091	<p>Malliarou, M., Bakola, E., Nikolentzos, A., & Sarafis, P. (2020). Reliability and validity of the Greek translation of the patient assessment of chronic illness care + (PACIC- PLUS GR) survey. <i>BMC family practice</i>, 21(1), 122. https://doi.org/10.1186/s12875-020-01192-z</p> <p>Background</p> <p>This study aimed to investigate the Patient Assessment of Chronic Illness Care+ (PACIC+) which is a tool to assess care for Chronic Conditions combining PACIC items with an overall 5As score derived from the '5As' model (ask, advise, agree, assist, and arrange), and is congruent with the Chronic Care Model. In addition, the study at hand aimed to translate the PACIC+ tool into Greek and test its psychometric properties to the Greek patients.</p> <p>Methods</p> <p>Questionnaires were collected from 268 chronic patients. Internal consistency and reliability were determined by the calculation of Cronbach's alpha coefficient. A confirmatory factor analysis (CFA) was conducted in order to test the construct validity of the questionnaire. Validity was further examined by investigating the</p>

	<p>correlation of PACIC+ with SF-36 and its association with sex and age.</p> <p>Results</p> <p>Internal consistency reliability was accepted with a Cronbach's alpha above 0.70 for all PACIC+ dimensions. CFA showed that the 10-dimensional model fitted the data well (RMSEA = 0.059, CFI = 0.91 and GFI = 0.83). Most of the correlations coefficients between PACIC+ and SF-36 dimensions were significant. A significant and negative correlation was found between PACIC+ summary score, Patients' activation and Goal Setting/ Tailoring with age.</p> <p>Conclusions</p> <p>The Greek translation of the PACIC+ questionnaire has good psychometric properties and has proven to be a credible and valid tool to be used by Greek researchers in order to measure patients' perceived care during treatment. It demonstrated high reliability and internal consistency, extending the applicability of this instrument to Greek speaking chronic patients.</p>
92.IJ092	<p>Irena Papadopoulos, Steve Wright, Runa Lazzarino, Christina Koulouglioti, Magdeline AAGARD, Ozlem AKMAN, Lise-Merete ALPERS, Paraskevi APOSTOLARA, Julieta ARANEDA, Sylvia BIGLETE-PANGILINAN, Orit ELDAR REGEV, Maria Teresa GONZALEZ-GIL, Christiana KOUTA, Radka KREPINSKA, Malgorzata LESINSKA SAWICKA, Miroslava LISKOVA, Lucero LOPEZ-DIAZ, Maria MALLIAROU, Angel MARTIN-GARCIA, Mara MUNOZ, Malgorzata NAGORSKA, Roinah Nkhensani NGUNYULU, Sara NISSIM, Line NORTVEDT, Florinda OCONER-RUBIANO, OTER-QUINTANA Cristina, Candan OZTURK, PAPP Katalin, Blanca PIRATOBA-HERNANDEZ, Elena ROUSOU, Maria Ymelda TOLENTINO-DIAZ, Valerie TOTHOVA, Akile ZORBA. The enactment of compassionate leadership by nursing and midwifery managers: Results from an international online survey. medRxiv 2020.09.16.20195115; doi: https://doi.org/10.1101/2020.09.16.20195115</p> <p>Aim To explore the views of an international sample of nursing and midwifery managers concerning attributes that they associate with compassionate</p>

	<p>management.</p> <p>Method A cross-sectional online survey. Using a snowballing sampling method, 1,217 responses were collected from nursing and midwifery managers in 17 countries. A total of complete 933 responses to a question related to which actions and behaviours indicated that a manager was exercising compassionate leadership were analysed for this paper. Firstly, content analysis of the responses was conducted, and secondly a relative distribution of the identified themes for the overall sample and for each participating country was calculated.</p> <p>Results Six main themes were identified describing the attributes of a compassionate leader: 1) Virtuous Support, 2) Communication, 3) Personal Virtues of the Manager, 4) Participatory Communication, 5) Growth/Flourishing/ Nurturing, and 6) Team Cohesion. The first three themes mentioned above collectively accounted for 63% of the responses, and can therefore be considered to be the most important characteristics of compassionate management behaviour.</p> <p>Conclusion The key indicators of compassionate management in nursing and midwifery which were identified emphasise approachability, active and sensitive listening, sympathetic responses to staff members' difficulties (especially concerning child- and other caring responsibilities), active support of and advocacy for the staff team, and active problem solving and conflict resolution. While there were differences between the countries' views on compassionate healthcare management, some themes were widely represented among different countries' responses, which suggest key indicators of compassionate management that apply across cultures.</p>
93.IJ093	<p>Papadopoulos I, Lazzarino R, Koulouglioti C, Aagard M, Akman Ö, Alpers LM, Apostolara P, Araneda Bernal J, Biglete-Pangilinan S, Eldar-Regev O, González-Gil MT, Kouta C, Krepinska R, Lesińska-Sawicka M, Liskova M, Lopez-Diaz AL, Malliarou M, Martín-García Á, Muñoz-Salinas M, Nagórska M, Ngunyulu RN, Nissim S, Nortvedt L, Oconer-Rubiano MF, Oter-Quintana C, Öztürk C, Papp K, Piratoba-Hernandez B, Rousou E, Tolentino-Diaz MY, Tothova V, Zorba A. Obstacles to compassion-giving among nursing and midwifery managers: an international study. <i>Int Nurs Rev.</i> 2020 Dec;67(4):453-465. doi: 10.1111/inr.12611.</p>

	<p>Aim: To explore nursing and midwifery managers' views regarding obstacles to compassion-giving across country cultures.</p> <p>Background: The benefit of compassionate leadership is being advocated, but despite the fact that health care is invariably conducted within culturally diverse workplaces, the interconnection of culture, compassion and leadership is rarely addressed. Furthermore, evidence on how cultural factors hinder the expression of compassion among nursing and midwifery managers is lacking.</p> <p>Methods: Cross-sectional, exploratory, international online survey involving 1 217 participants from 17 countries. Managers' responses on open-ended questions related to barriers for providing compassion were entered and thematically analysed through NVivo.</p> <p>Results: Three key themes related to compassion-giving obstacles emerged across countries: 1. related to the managers' personal characteristics and experiences; 2. system-related; and 3. staff-related.</p> <p>Conclusions: Obstacles to compassion-giving among managers vary across countries. An understanding of the variations across countries and cultures of what impedes compassion to flourish in health care is important.</p> <p>Implications for nursing practice and policy: Nursing managers should wisely use their power by adopting leadership styles that promote culturally competent and compassionate workplaces with respect for human rights. Policymakers should identify training and mentoring needs to enable the development of managers' practical wisdom. Appropriate national and international policies should facilitate the establishment of standards and guidelines for compassionate leadership, in the face of distorted organizational cultures and system-related obstacles to compassion-giving.</p>
94.IJ094	<p>Maria Malliarou, Philippe Domeyer, Panagiotis Bamidis & Pavlos Sarafis (2021) Translation and validation of the Greek version of the Jefferson Scale of Attitudes toward Physician and Nurse Collaboration (JSAPNC), Journal of Interprofessional Care, 35:2, 293-300, DOI: 10.1080/13561820.2020.1713061</p>

	<p>The Jefferson Scale of Attitudes Toward Physician-Nurse Collaboration (JSATPNC) is an established tool to assess attitudes toward physician-nurse collaboration. The aim of this study was to translate and culturally adapt the JSATPNC for use in Greece and test its psychometric properties. The final study sample included 621 physicians and nurses working in two general hospitals of Northern Greece during 2017. The study sample was randomly split into two halves; separate exploratory and confirmatory factor analyses were conducted. A regression analysis including sociodemographic variables was performed to predict the JSATPNC total score. The Cronbach's alpha was .74. A four-scale model (a) interprofessional collaboration, (b) involvement in decision-making, (c) expertise, (d) physician's dominance was extracted from the exploratory factor analysis. The confirmatory factor analysis indicated an acceptable model fit (RMSEA = .069, SRMR = .083, TLI = .875, CFI = .903). There was adequate evidence for both convergent and discriminant validity, apart from the "physician's dominance" scale; the exclusion of items 9 and 12 from this scale resulted in an alternative model with the improved model fit (RMSEA = .062, SRMR = .078, TLI = .902, CFI = .916). The test-retest intraclass correlation coefficients were all above .7. Age and profession of the respondents emerged as important predictors of the total scale score. The Greek version of the JSATPNC shows promise as a reliable and valid instrument for evaluating collaboration between physicians and nurses.</p>
<p>95.IJ095</p>	<p>Malliarou Maria, Tsapakidi Dimitra, Athanasios Nikolettos, Gouva Mairi, Kotrotsiou Styliani, Sarafis Pavlos. Depression, resilience and post-traumatic stress disorder (ptsd) in asylum-seeker war refugees in Greece. <i>Mater Sociomed.</i> 2021 Mar; 33(1): 26-29 DOI: 10.5455/msm.2021.33.26-29</p> <p>Background: The number of refugees and displaced people who have been forced to migrate due to war, mass violence and political instability has reached unprecedented levels. Objective: The objective of this study was to assess the degree of depression, resilience and post-traumatic stress disorder (PTSD) in asylum-seekerwar refugees, temporally stationed in Larisa, Central Greece, through self- administered questionnaire. Methods: A cross-sectional study carried out with asylumseeker war refugees residing in Larisa at a number of apartments rented and</p>

	<p>ran by the UNHCR and the municipality of Larisa. For the data collection PHQ-9 questionnaire, CD-RISC questionnaire and Harvard Trauma questionnaire (HTQ) were used. Descriptive statistics were applied, as well as Cronbach's alpha coefficient. Simple regression, Pearson's correlation coefficient and one-way Anova was used. Results: A total of 64 immigrants (40 males and 23 females, 1-missing value) agreed to participate in the research. The mean age was 35.72 (SD 7.45), 35 respondents were classified as increased PTSD (scores > 2.5). The results showed a physically and exhausted sample, with marginal mental strength (Mean = 59.38%), fluctuating between moderate (N% = 28.10%) and severe depression (N% = 28.10%). About one in two participants (N% = 54.70%) showed signs of post-traumatic stress disorder PTSD, reporting traumatic experiences that mainly involved immediate events of violence, i.e. beating, while there were very few cases of sexual abuse or violence. A key factor in the formulation of PTSD, depression and Mental Stress Indicators was found to be age but limited to 43 years. Conclusion: This study revealed that the refugees of the sample are tired, after being absent and idle for about 2 years from their homeland, in a marginal state of collapse. The most important event-hope that sustains its moderate resilience is the grant of asylum and the hope of arrival in the country of destination</p>
<p>96. IJ096</p>	<p>Theodosios Paralikas, Malliarou Maria, Theofanidis Dimitrios, Barmpouta Christina, Chachamidis Nikolaos, Fountouki Antigoni, Tsioumanis Georgios, Kotrotsiou Stiliani. Physical and Mental Health Level of the Elderly Living in Central Greece. Mater Sociomed. 2021 Mar; 33(1): 16-20 DOI: 10.5455/msm.2021.33.16-20</p> <p>Introduction: Elderly population is growing fast in the western world due to a reduction in birth rates and a marked increase in life expectancy with multiple comorbidity that warrants greater attention by health care workers. Aim: The purpose of the study is to investigate the levels of physical and mental health of elderly people living in Central Greece. Methods: A cross-sectional study design was adopted with self-completed questionnaires. Data collected, included socio-demographic and general health information using the Greek version of General Health Questionnaire 28. Kolmogorov-Smirnov test and regularity diagrams were employed. Results: The sample included 230 elderly people with an average age of 73.1 years, women (53.5%), married (75.7%), with children (100%), primary school graduates (47.8%),</p>

	<p>residing in a city (72.2%), retired (90.9%), living with a spouse (68.3%), worked previously (96%) and 37.4% with a present monthly income of 301-600€. In the General Health Questionnaire, the internal consistency factor Cronbach's alpha for 'physical depressive symptoms' was 0.85, for 'anxiety and insomnia' 0.86, for 'social dysfunction' 0.86 and for 'depressive sentiment' 0.89, which indicates an excellent reliability of the questionnaire. The 'social malfunction' sub-scale showed the highest score (8.9) then 'anxiety and insomnia' (6.9) followed by 'physical symptoms of depression' (6.2) and 'depressive sentiment' (3.4). For the 'anxiety and insomnia' sub-scale, marital status shows another important correlation: unmarried elderly people had higher levels of stress. A lower educational level was associated with higher levels of anxiety and insomnia. Marital status appears to affect the manifestation of depressive symptoms as widows, singles and divorced showed a higher mean rate of depression than married people. Conclusions: Various demographic as well as bio-psycho-social factors affecting health and particularly mental health are distributed unevenly between older men and women and between older people living in urban and rural areas. Therefore as our findings show, special care and priority should be granted to those who are single or widowed or divorced as they seem to be at greatest risk for overall declining mental health.</p>
97.IJ097	<p>Lymberakaki V, Sarafis P, Malliarou M. Communication, work engagement and caring provision differences between nurses and physicians. International journal of caring sciences. January-April 2021 Volume 14 Issue 1 Page 100-105</p> <p>Introduction: Communication constitutes an indispensable prerequisite not only for the function of health institutes, but for their efficiency as well. The lack of successful communication gives rise to delays, inefficiency, malfunctions, let alone conflict and tension in the workplace. In contrast, the benefits obtained by effective interaction are numerous, with an immediate impact on patients, healthcare professionals and the institute. Aim: The determination of the level of communication, work engagement levels and caring provision between doctors and nurses. Methods: 270 doctors and nurses (120 and 150 respectively) of two hospitals. Data collection was conducted using an anonymous questionnaire with demographics and Jefferson Scale of Attitudes toward Nurse-Physician Collaboration, Utrecht Work Engagement Scale (UWES) and Caring Behaviors Inventory (CBI-GR). The Statistical package for</p>

	<p>the Social Science (SPSS, v.23) was utilized for the purpose of data processing. Results: Age has been found to affect level of communication, though only in the doctors' sample. The level of professional commitment appears to be average for both professional groups and does not seem to be impacted by gender. Age and years of experience, on the contrary, have a positive effect on the level of professional commitment, but only as revealed in the doctors' sample. Conclusions: Physician-nurse communication lies in fairly satisfactory levels while work engagement level of both professional groups is mediocre, which ought to be of concern of the management services. Profession group correlated significantly with both communication and caring with nurses to show higher mean levels than physicians.</p>
<p>98.IJ098</p>	<p>Papadopoulos, I., Lazzarino, R., Koulouglioti, C., Aagard, M., Akman, Ö., Alpers, L.-M., Apostolara, P., Araneda-Bernal, J., Biglete-Pangilinan, S., Eldar-Regev, O., González-Gil, M. T., Kouta, C., Krepinska, R., Lesińska-Sawicka, M., Liskova, M., Lopez-Diaz, A. L., Malliarou, M., Martín-García, Á., Muñoz-Solinas, M., ... Zorba, A. (2021). The Importance of Being a Compassionate Leader: The Views of Nursing and Midwifery Managers from Around the World. <i>Journal of Transcultural Nursing</i>. https://doi.org/10.1177/10436596211008214</p> <p>Introduction</p> <p>Despite the importance of compassionate leadership in health care, many of the existing publications do not account for the effect of culture. The aim of this study is to explore the views of nursing and midwifery managers from different countries in relation to the definition, advantages, and importance of compassion.</p> <p>Methodology</p> <p>A cross-sectional, descriptive, exploratory online survey was conducted across 17 countries, containing both closed and open-ended questions. Data from N = 1,217 respondents were analyzed using a directed hybrid approach focusing only on qualitative questions related to compassion-giving.</p> <p>Results</p> <p>Four overarching themes capture the study's results: (1) definition of compassion, (2) advantages and importance of compassion for managers, (3) advantages and importance of compassion for staff and the workplace, and (4) culturally competent and compassionate leadership.</p>

	<p>Discussion</p> <p>Innovative research agendas should pursue further local qualitative empirical research to inform models of culturally competent and compassionate leadership helping managers navigate multiple pressures and be able to transculturally resonate with their staff and patients.</p>
<p>99.IJ99</p>	<p>Tzenetidis V, Papathanasiou I, Tzenetidis N, Nikolentzos A, Sarafis P, Malliarou M. Effort reward imbalance and insomnia among greek healthcare personnel during the outbreak of COVID-19 <i>MATER SOCIO-MED</i>:2021; 33-2: 124-130 DOI: 10.5455/msm.2021.33.124-130</p> <p>Background: This study's objective was to examine associations between insomnia as measured by Athens Insomnia Scale (AIS) and perceived psychological work stress among nurses and physicians working in secondary and tertiary hospitals in Greece during the outbreak of COVID-19 pandemic.</p> <p>Objective: Taking into account the small but significant differences in the development of ADHD in women, this literature review aims at identifying the special characteristics of ADHD symptoms in all stages of a woman's life from childhood to menopause. Being aware of these signs is important to provide the best quality of health care in ADHD women.</p> <p>Methods: A cross-sectional study was conducted on a random sample of 268 healthcare workers (200 nurses and 68 physicians). The 8-item version of the AIS was used to assess insomnia. Perceived psychological work stress was investigated using the 23-item Effort-reward Imbalance (ERI) questionnaire based on the ERI model.</p> <p>Results: HCWS who cared for more than 5 patients and worried about personal issues had a higher insomnia score. ER-ratio and over-commitment are significantly associated with insomnia. A significant correlation was found between worries about pandemic COVID-19 and over-commitment.</p> <p>Conclusion: Since high effort-reward imbalance (ER-ratio > 1) and overcommitment were positively associated to insomnia and the treatment of more than five patients</p>

	<p>with COVID-19 infection was impacting predictor of sleep difficulties, it is necessary to implement a reward system in which physicians and nurses will work in a less stressful environment aiming at reducing personnel's negative feelings, poor health and sleeping difficulties.</p>
<p>100.IJ100</p>	<p>Malliarou Maria, Nikolentzos Athanasios, Papadopoulos Dimitrios, Theodora Bekiari, Sarafis Pavlos. Intensive care unit nurses' moral distress as an occupational hazard, threatening professional quality of life in the pandemic COVID 19 era. <i>MATER SOCIO-MED</i>:2021; 33-2: 88-93 DOI: 10.5455/msm.2021.33.88-93</p> <p>Background: Moral distress is an unpleasant feeling that arises when one is forced to behave in such a way that it violates one's personal beliefs and values about what is right and what is wrong. Moral distress, unlike other forms of distress, contains an incompatible conflict between one's personal moral limitations and the acts that accompany it.</p> <p>Objective: to investigate moral distress and its effects on the ICU nursing staff, their professional quality of life as well as, related factors.</p> <p>Methods: The total sample of this cross-sectional study comprised of 258 ICU nurses working in reference hospitals for COVID 19 recruited online using google forms. The study tools are: a) "Measure of Moral Distress for Healthcare Professionals (MMD-HP)" to assess intensity and frequency of moral distress b) "Professional Quality of Life Scale (ProQOL-5)" to assess professional quality of life. Data were analyzed using IBM SPSS Statistics 25,0 (IBM Analytics, IBM Software Group Statistical Package).</p> <p>Results: Overall MMD-HP score ranged from 3 to 262 with a mean score of 116.52 (SD= 68.56). Distress score ranged from 5 to 79 with a mean score of 43.67 (SD=17.44) while intensity score ranged from 3 to 108 with a mean score 52.04 (SD=22.69). Bivariate analysis showed there is a statistically significant positive correlation between the intensity of moral distress and overall moral distress score with years of service in ICU and age. Nurses' Assistants (m=48.1 p=0.021) scored higher than Registered nurses in distress and intensity score (m=54.1 p=0.020)</p>

	<p>while female also scored higher in overall MMD-HP (m=121.2 p=0.049). Multivariate logistic regression analysis, showed that secondary trauma scale was independently associated with a higher distress scale score and a higher MMD-HP.</p> <p>Conclusion: Educational support that provide information about dealing with moral distress during the coronavirus pandemic and how ICU nurses should deal with ethical issues that may confront in the everyday professional life is essential.</p> <p>Hospitals should monitor moral distress and there should be workshops that could build moral resilience and maintain high professional quality of life.</p>
101.IJ101	<p>Stiliani Kotrotsiou, Dimitrios Theofanidis, Maria Malliarou, Zoe Konstanti, Pavlos Sarafis, Georgios Tsioumanis, Theodosios Paralikas Investigating nurses stress response strategies during the COVID-19 pandemic <i>MATER SOCIO-MED</i>: 33 (3), 168-173 PMID: 34759772 DOI: 10.5455/msm.2021.33.168-173</p> <p>Background: Stress response strategies are a conscious effort to solve personal and interpersonal problems, aiming to minimize stress.</p> <p>Objective: The aim of this study is to investigate the stress response strategies of nurses during the COVID-19 pandemic.</p> <p>Methods: The sample consisted of 550 Greek nurses working in Greece and other European countries (460 women and 90 men). Ways of Coping was used as the data collection tool. Participants were invited to complete the questionnaire via online GOOGLE FORMS. The statistical processing was carried out using a descriptive and inferential analysis via the statistical package for Social Science (SPSS v.21).</p> <p>Results: Analysis of the results shows a statistically significant difference between the two genders in the questionnaire's subscales "Search for social support" (Women=1.88, Men=1.57, p<0.001) and "Wishful Thinking" (Women=1.76, Men=1.51, p <0. Also, there was a statistically significant difference in terms of country of work regarding the following subscales: 'Search for social support' (Greece=1.85, Outside Greece=1.67, p=0.019), 'Wishful Thinking' (Greece=1.74, Outside Greece=1.51, p=0.005) and 'Problem Solving Assertion' (Greece=1.39, Outside Greece=1.13, p=0.001). Conclusion: Stress response strategies for nurses are fundamental in addressing the difficult situations and conditions they face due to the</p>

	COVID-19 pandemic.
102.IJ102	<p>A Fountouki, S Kotrotsiou, T Paralikas, M Malliarou, Z Konstanti, G Tsioumanis, D Theofanidis. Professional Mental Rehearsal: the Power of Imagination in Nursing Skills Training. <i>MATER SOCIO-MED</i>: 33 (3), 174-178 PMID: 34759773 doi: 10.5455/msm.2021.33.174-178</p> <p>Background: Mental rehearsal is a form of training used by nurse educators to enhance the performance of clinical skills. The use of imagination may facilitate cognitive and affective modification and subsequently may even reduce extraneous cognitive load.</p> <p>Objective: The aim of the study was to investigate the efficacy of mental rehearsal in cardiopulmonary resuscitation training of nursing students.</p> <p>Methods: This is a comparative study with a random sample of 52 Nurse-Assistant students who were randomly divided into two groups. A 10-minute educational video on CPR and defibrillation was shown to both groups with the experimental group having additional time to be coached on mental rehearsal. Student performance was subsequently timed and errors/overall performance recorded. Descriptive statistics and Mann-Whitney test was used for group comparisons analysis.</p> <p>Results: Students in the control group needed 8.5 minutes on average as compared to 6.2 minutes for the experimental group to complete cardiopulmonary resuscitation training. This equals to a difference of 2.5 minutes faster time for the experimental group ($p < 0.001$). For overall mistakes the mental rehearsal group had 1.3 fewer mistakes on average ($p = 0.003$). In terms of mistakes when executing cardiopulmonary resuscitation training there were 0.9 fewer mistakes in the experimental group ($p = 0.021$). Conclusion: The use of mental rehearsal might be the first step in improving the teaching of nursing skills. Differences in skill acquisition in favor of mental rehearsal are important, especially when this technique is used in the teaching of life-saving skills such as cardiopulmonary resuscitation and the use of defibrillate.</p>
103.IJ103	<p>Malliarou M, Karadonta A, Mitroulas S, Nikolentzos A, Kotrotsiou S, Paralikas T, Sarafis P. Preterm parents' stress and coping strategies in a neonatal intensive care unit in a university hospital of central Greece. <i>Mater Sociomed</i>. 2021 Dec; 33(4): 244-249</p>

	<p>Background: The early birth of a newborn and the hospital care in the intensive care causes stress to parents. Objective: The main objective of this study was to investigate preterm parents' level of stress and which coping strategies do they use in a Neonatal Intensive care Unit in a University Hospital of Central Greece. Methods: This cross-sectional study used a group of 82 preterm parents in the Neonatal Intensive care unit in a University Hospital of Central Greece. They were asked to answer a questionnaire with the Parental Stressor Scale: Neonatal Intensive Care Unit (PSS: NICU), Coping Orientation to Problems Experienced (BRIEF/COPE), Daily Spiritual Experience Scale (DSES). The McNemar test was used to compare fathers 'and mothers' views on psychological support. The paired t-test or the Wilcoxon-signed rank test was used to compare scores between fathers and mothers. The levels of importance are bilateral and the statistical importance was defined as 0.5. For the analysis SPSS 22.0 was used. Results: The most common cause of admission to NICU was low birth weight. The severity of the preterm's condition was found to be independently correlated with PSS-NICU score due to "sights and sounds" and due to "Infant Appearance and behaviour" in the NICU. The severity of the child's condition and the parents' DSES score were found to be independently correlated to the stress score due to their "parent-infant relationship". Mothers 'and fathers' scores on the dimensions of the Brief-COPE Questionnaire were similar, suggesting a similar way of managing stress. Substance use, religion, humor were found to correlate with total score of PSS- NICU. More specifically PSS-NICU correlated negatively with substance use ($r=-0.30$ $p=0.009$) and humor ($r=-0.28$ $p=0.016$) while it correlated positively with religion ($r=0.29$ $p=0.011$). Conclusion: Mothers and fathers of preterm need support. Spirituality and religion, helps then face the challenges of having their baby hospitalized in a NICU</p>
104.IJ104	<p>Kouta C, Apostolara V, Rousou, Malliarou M, Papadopoulos I. Nursing and Midwifery Managers' Views on Compassion in Daily Practice: A Survey in Greece and Cyprus accepted in Journal of Health Management Volume 24 Issue 4 (December 2022 issue).</p> <p>Background: Compassionate care is a key concept in nursing and midwifery as it is an indicator of the quality of healthcare. Compassionate care leads to positive patient outcomes, greater patient satisfaction, and higher levels of compliance and</p>

	<p>lower costs. Further, compassion is associated with the reduction of nurse's burnout as well as the promotion of their wellbeing and mental health.</p> <p>Aim: to describe how nurses and midwives' managers understand and practice compassion and the barriers in practicing compassion.</p> <p>Methodology: Quantitative methodology was used, with an online survey using close and open-ended questions. This is part of a larger study participating 17 countries. This paper discusses Cyprus (Greek-Cypriots, n=47) and Greece data (n=58). The sample included nurses and/or midwives in management positions, nurse educators/managers in the hospital, community or in educational setting. Descriptive statistics were used in analysis and thematic analysis for the qualitative questions</p>
105.IJ105	<p>Theodora-Paisia Apostolidi, Nikoleta Apostolidi, Maria Malliarou How nurses perceive care and their relationship with their compassion: A literature review Accepted International Journal of caring science 2022</p> <p>Aim: The purpose of the literature review was to investigate the views of nurses on how they perceive nursing care, as well as their relationship to compassion.</p> <p>Review Methods: The relevant literature was drawn mainly from four databases: Medline, Cumulative Index to Nursing and Allied Health Literature (CINAHL), PsycINFO, and the Cochrane Central Register of Controlled Trials. Google Scholar was also searched. Searches were limited to English and Greek language publications, from January 2020 - July 2020.</p> <p>Results: In the modern literature there is no unanimity in what has to do with this term "care" among nurses, nor a widely accepted definition for this concept. There are many nurses who equate the concept of care with the concept of love. There are also many nurses who equate care with understanding. These health professionals understand proper care as the possibility of empathy, professional competence and continuous improvement, interest, assistance and facilitation of the patient, communication with him, courage to advocate for his requirements and rights as well as taking responsibilities in what has to do with the sufferer while defending his dignity. The concepts of "compassion" and "compassionate care" are complex and difficult to define. Usually "compassion" is defined as a core value associated with the complication of emotions. Research shows that</p>

	<p>compassion is seen to lead to a marked reduction in stress, immediate recovery and improved management of chronic diseases. Research has also shown that nurses who offer this type of care often lead to personal maturation, a marked improvement in self-esteem and self-confidence, and altruistic care delivery. The lack of compassion is directly related to the inability of the health system to fully meet the basic requirements of patients as well as to the deficits in the development of organizational culture in care structures.</p> <p>Conclusion: Nurses are often called upon to choose between moral justice (principles, legislation, etc.) and the ethics of care (the understanding they gain through their experiences). Therefore, in a caring relationship, freedom and responsibility are presented as vital to ethics and health in the care and treatment of sufferers</p>
106.IJ106	<p>Iokasti Papathanasiou, Vasileios Tzenetidis, Athanasios Nikolentzos, Pavlos Sarafis, Maria Malliarou. Effects of Family Members' of Coronary, Cardiosurgery and General ICU Patients – Resilience, Perceived Stress, Spirituality: A Cross Sectional Analysis in General Military Hospital Athens Greece. MATER SOCIO-MED accepted (Manuscript Number: MSM-2021-11-047 was accepted for publication in the Materia Socio Medica)</p> <p>Background: Family members' of coronary, cardiosurgery and general ICU patients are psychologically burdened, shaken, experiencing negative emotions such as fear, anxiety, sadness and despair due to the severity of the disease and possible death.</p> <p>Objective: To investigate family members' resilience in correlation with perceived stress and spirituality of coronary, cardiosurgery and general ICU Patients .</p> <p>Method: A cross-sectional study was conducted on a random sample of 104 family members of patients (34 men and 70 women), admitted in the coronary, cardiosurgery and general ICU for greater than 48 hours. The PSS-14 was used to assess perceived stress. Resilience was investigated using CD-RISC-25 and spirituality using DSES. Also APACHE II was used to assess the severity of the disease and the outcome of patients admitted to the ICU.</p> <p>Results: Resilience is significantly correlated with the scales of perceived stress ($p < 0.001$) and daily spirituality ($p = 0.019$). On the contrary, the more their daily spirituality, the greater their mental resilience.</p>

	<p>Conclusions: In the present study it was found that mental resilience is significantly related to perceived stress. As the perceived stress increases, so does the mental resilience. This may be due to the ability of mentally retarded individuals to adapt and use protective mechanisms by modifying the risks and reducing the negative effects. Future research needed to be done in order to study a bigger sample in urban and rural areas in Greece, in order to implement measures improving family members mental status.</p>
<p>107.IJ107</p>	<p>Anna Patsopoulou, Ioannis Anyfantis, Ioanna Papathanasiou, Evangelos Fradelos, Maria Malliarou, Konstantinos Tsaras, Foteini Malli, Dimitris Papagiannis. Reported injuries from sharp objects among health care workers in Central Greece. <i>Healthcare</i> 2022, 10, 1249. https://doi.org/10.3390/healthcare10071249 (IF 3.160)</p> <p>Abstract: Sharp injuries (SIs) are incidents or accidents caused by a needle, blades (such as scalpels) or other medical instruments which penetrate the skin. They are among the major work-related injuries in healthcare professionals. The purpose of this study is to estimate SIs in healthcare workers (HCWs) in Central Greece. Method: A cross-sectional descriptive study through an online survey in healthcare facilities in Central Greece was conducted. Snowball sampling contributed to further dissemination of the survey among the target population. The modified version of the EPINet questionnaire was used with self-reported answers of the participants via electronic Google form. Results: Analysis of collected data indicated that 74.1% of the participants had at least one injury, with the highest number of injuries occurring in nursing staff at 65.1% and 62.3% of injuries recorded in the morning shift. With respect to the site of the injury, participants reported 33.1% of the injuries in the patient's room, 11.8% in the nurse's station, 9.6% in the Emergency Department (ED), 9.2% in the Intensive Care Unit (ICU), 8.4% in blood sampling, 8.4% in surgery, and only 7.8% in laboratories or other places. Additionally, hands were the most frequently affected body part (96%), while 69.6% of the workers did not report the injury and 53% of them did not apply the procedures and guidelines defined by the healthcare organization (employer). Relative factors to the injury are age, level of education, shifts, and possibly sex. Conclusions: SIs are the "Achilles heel" of health workers. The high incidence and low reporting rate of SIs highlights the need for specialized training</p>

	and education. Age, work experience, and shift appear to significantly affect the incidence of injury
108.IJ108	<p>Eirini Magionou, Malliarou Maria. Health moral impasse and emotional resilience enhancement measures during Covid 19 pandemic. International Journal of caring science. Accepted 2022</p> <p>Aim: This systematic review aims at presenting the moral impasse factors on health professionals in times of crisis such as pandemic covid-19 but also in the wider framework of the last decade and seeking enhancement methods of mental resilience.</p> <p>Methodology: The sources searched were based primarily on literature Pubmed database. Keywords such as "moral impasse", "mental resilience", "moral distress" and "covid-19" were used. The articles found, without timing, were 102 and here 13 were used. Inclusion criteria were the statistical representation, conclusions were presented additionally coupled with Covid-19 era and moral impasse and the creation of emotional resilience in healthcare sector according to the most recent studies.</p> <p>Results: Factors that contribute to healthcare workers' moral burnout are categorized into three classes: internal factors, external and clinical conditions. The emergence of SARS-CoV-2 revealed new factors for instance the availability and management of limited resources, the lack of protection for themselves and their loved ones, the time and critical cases management, the end of life care, the communication skills between colleagues, the infections' prevention and the imposition of new health protocols, which, added to already existing areas though. Analysis of factors and address them leads to the need for mental resilience enhancement of healthcare providers, which can be carried out at individual, interpersonal, but mainly in administrative-organizational level.</p> <p>Conclusion: The essential and foremost interventions pertain to the perception of ethical problems by the health administration at the time, the provision of understanding and solidarity to the clinical caregivers and their inclusion in the decision-making process but also the common response of the ethical issues that arise in the health sector both in times of crisis and in more general terms.</p>
109.IJ109	Aristovnik, Aleksander; Keržič, Damijana; Ravšelj, Dejan; Tomaževič, Nina;

<p>Umek, Lan; Adetiba, Toyin Cotties; Aina, Adetutu Deborah; Ajani, Oluwatoyin Ayodele; Alajmi, Bibi; Aldaihani, Sultan Ghaleb; Aldhafri, Said; Alex, Jogymol; Al-Harbi, Fahad Ahmed; Alpayadin, Yusuf; Amin, Parag; Amoako, George Kofi; Andronic, Octavian; Anton, Sorin Gabriel; Arheiam, Arheiam; Ario, Alex Riolexus; Arslanagić-Kalajdžić, Maja; Asonitou, Sofia; Balbontín Alvarado, Roxana Pamela; Baluku, Martin Mabunda; Bashaar, Mohammad; Benatov, Joy; Benkari, Naima; Bin Syed Hassan, Syed Ahmad Helmi; Boafo, Isaac Mensah; Burro, Roberto; Cameron, Michael P.; Cantele, Silvia; Cheraghi, Maria; Chiang, Yi-Lin; Choi Yeung, Andy; Choukem, Simeon-Pierre; Cikrikci, Özkan; Cortini, Michaela; Dagnew, Baye; da Silva Bezerra, Denilson; Dimitrievska, Vera; Dobrowolska, Beata; Đurović-Todorović, Jadranka; Dwidienawati, Diena; Ebinger, Falk; El Tantawi, Maha; Eisen, Arri; Emam, Mahmoud M.; Enwereuzor, Ibeawuchi K; Faris, MoezAllIslam E.; Fagbamigbe, Adeniyi Francis; Fantinelli, Stefania; Farooq, Ali; Fedorova, Maria; Ferrinho, Paulo; Fogarty-Perry, Barbara; França, Thais; Gamede, Bongani Thulani; Gan, Yongtao; Gericota, Manuel Gradim de Oliveira; González-Fernández, Belinka; Ramie, Agustine; González-Robledo, Luz María; Gorczynski, Paul; Sandeep, Grover; Gunarto, Muji; Gyedu, Adam; Halayem, Soumeyya; Halvorson, Sarah J.; Hawi, Nazir S.; Heidari, Shiva; Hekmatdoost, Azita; Hellsten, Meeri; Hen, Meirav; Hübscher, Evelyne; Inasius, Fany; Inoguchi, Takashi; Iusein, Ervin; Itzkovich, Yariv; Kabera, Telesphore; Kamangar, Sedighe Sadat Hashemi; Kamath Sevagur, Ganesh; Kar, Sujita Kumar; Kateeb, Elham; Kaur, Amrita; Lawrence Joseph, Kerefu; Kešeljević, Aleksandar; Král', Pavol; Kudo, Hiroko; Kumara, P.A.P. Samantha; Laldjebaev, Murodbek; Lazányi, Kornélia; Lazăr, Florin; Lee, Paul H.; Leru, Poliana Mihaela; Lopez-Fogues, Aurora; Luechapudiporn, Rataya; Lukanu, Philippe N.; Lutala, Prosper; Machin-Mastromatteo, Juan D.; Madi, Marwa; Major, Piotr; Malliarou, Maria; Männikkö, Niko; Maroco, João P.; Marques, Bertil P.; Matias, João; Mejía-Rodríguez, Oliva; Meloska Petrova, Jana; Méndez Prado, Silvia Mariela; Milićević, Milena; Milosz, Marek; Mira, José Joaquín; Miret, Marta; Mishra, Alpana; Mohammadnezhad, Masoud; Mollica, Cristina; Moonesar, Immanuel Azaad; Mouawad, Nicolas J.; Mu'awanah, Elfi; Mukhamedova, Dilbar;</p>
--

	<p>Mutambara, Lillias Hamufari Natsai; Muthiani Malechwanzi, Joseph; Navarro, Silvana G.; Ndetei, David Musyimi; Nguyen, Nga; Nomnian, Singhanat; Obadić, Alka; Oducado, Ryan Michael; Olaniyan, Olawale Festus; Ostož, Izabela; Papageorgiou, Efstathia; Paresashvili, Nino; Patel, Shirona; Patton, Susan Kane; Perenc, Lidia; Pérez-Jover, Virtudes; Peters, Harm; Podgórska-Bednarz, Justyna; Prasedya, Eka Sunarwidhi; Pu, Bo; Qudah, Sumayyah; Raccanello, Daniela; Ramos Palacios, Luis Armando; Rashid, Mamun Ur; Reddy, Vijayalakshmi; Reinholde, Iveta; Roche, Maya; Rodrigues, Ana Sofia; Rogayan, Danilo V.; Rzymiski, Piotr; Saleem, Fahad; Sammut, Roberta; Săndulescu, Oana; Sanjeev, Rinku; Saqib, Muhammad; Sarafis, Pavlos; Saravanan, Muthupandian; Schlez, Mariano; Segura, Waleska Aldana; Seidu, Abdul-Aziz; Senkrua, Akkaya; Sharabati, Abdel-Aziz; Shrestha, Bidhan; Siya, Aggrey; Steinmayr, Ricarda; Surbakti, Eveline; Swain, Rajanikanta; Sychareun, Vanphanom; Šćepanović, Snežana; Špaček, David; Tadić, Ivana; Tannous, Kathy W.; Tatalović Vorkapić, Sanja; Terano, Harold Jan; Tosun, Mehmet S.; Ukpong, Morenike; Uleanya, Chinaza; Ushakova, Olga; Varghese, Thomas; Vasilevska, Daina; Verulava, Tengiz; Vicentini, Giada; Vimolmangkang, Sornkanok; Wilang, Jeffrey Dawala; Wildschut, Angelique; Yagodka, Nikolay N.; Yang, Guo-liang; Yao, Chunlin; Yasin, Shehla A.; Ybañez, Adrian P.; Yorulmaz, Özlem; Yusof, Norhafezah; Zamfir, Ana-Maria; Zhang, Yunquan; Zhirosh, Oksana (2021), “Impacts of the Covid-19 Pandemic on Life of Higher Education Students: Global Survey Dataset from the First Wave”, Mendeley Data, V2, doi: 10.17632/88y3nffs82.2</p> <p>The Covid-19 pandemic has completely reshaped the lives of people around the world, including the lives of higher education students. Beyond serious health consequences for a proportion of those directly affected by the virus, the pandemic holds important implications for the life and work of higher education students, considerably affecting their physical and mental well-being. To capture how students perceived the first wave of the pandemic’s impact, one of the most comprehensive and large-scale online surveys across the world was conducted. Carried out between 5 May 2020 and 15 June 2020, the survey came at a time</p>
--	--

	<p>when most countries were experiencing the arduous lockdown restrictions. The online questionnaire was prepared in seven different languages (English, Italian, North Macedonian, Portuguese, Romanian, Spanish, Turkish) and covered various aspects of higher education students' life, including socio-demographic and academic characteristics, academic life, infrastructure and skills for studying from home, social life, emotional life and life circumstances. Using the convenience sampling method, the online questionnaire was distributed to higher education students (aged 18 and over) and enrolled in a higher education institution. The final dataset consisted of 31,212 responses from 133 countries and 6 continents. The data may prove useful for researchers studying the pandemic's impacts on various aspects of student life. Policymakers can utilize the data to determine the best solutions as they formulate policy recommendations and strategies to support students during this and any future pandemic.</p>
<p>110.IJ110</p>	<p>Malliarou, M., Tzenetidis, V., Papathanasiou, I., Vourdami, K., Tzenetidis, N., Nikolentzos, A., & Sarafis, P. (2022). Physicians' attitudes towards euthanasia and correlation with their spirituality. <i>Psychiatrike = Psychiatriki</i>, 10.22365/jpsych.2022.078. Advance online publication. https://doi.org/10.22365/jpsych.2022.078</p> <p>"Suffering" patients' wishes concerning hastening their own death by means of euthanasia, raised by personal, psychological, social and other motives, are becoming increasingly common. This raises controversies and marks challenges within both the scientific community and the public. The aim of this study is to investigate physicians' attitudes towards euthanasia and its correlation with their spirituality. The final sample consisted of 93 physicians (64.5% men), whose attitudes on euthanasia who were evaluated using Euthanasia Attitude Scale (EAS) and Daily Spiritual Experience Scale (DSES). Physicians' attitudes correlate with their specialty ($p=0.037$), years of service ($p=0.037$), as well as the number of end stage patients they cared for and died within the last 12 months ($p=0.016$). Oncologists and other physicians with similar specialty, those with longer clinical experience and those who treat more end-stage patients to strongly oppose to the above practices. Spirituality, estimated with Daily Spiritual Experience Scale -DSES, is correlated with</p>

	<p>a negative attitude toward euthanasia ($p < 0.001$). Finally, a considerable gap in physicians' training regarding the management of end stage patients has been highlighted. Physicians are opposed to euthanasia and they require the acquisition of competencies in end-of-life care in order to fulfill their profession's current and future demands in the domain of palliative care.</p>
111.IJ111	<p>Malliarou, Maria; Tzenetidis, Vasileios; Papathanasiou, Iokasti; Vouldami, Kiriaki; Tzenetidis, Nikolaos; Nikolentzos, Athanasios; Sarafis, Pavlos. VALIDATION OF THE GREEK VERSION OF EAS IN MEDICAL DOCTORS. <i>Nurs. Rep.</i> 2022, 12(2), 304-312; https://doi.org/10.3390/nursrep12020030</p> <p>This study aimed to examine the reliability and validity of the Euthanasia Attitude Scale (EAS) in Greek medical doctors. A cross-sectional study design was conducted, including 120 physicians at clinical setting in 2019 (men 64.5%). A self-report questionnaire, including socio-demographic data and the Euthanasia Attitude Scale, which assesses attitudes towards euthanasia, were used for data collection. The mean (standard deviation) of the EAS were 74.62 (14.33). The Cronbach's alpha was 0.944 and the confirmatory factor analysis to investigate the validity of the EAS scale, after modification effects, revealed an acceptable adjustment for the questionnaire. The GFI index was above 0.8 and close to 0.9, and the CFI index was above 0.9, which is the acceptable limit. The RMSEA index was acceptable below 0.08. The total Gr-EAS correlated with all five factors (Pearson $r = 0.400-0.973$, $p < 0.001$). According to the findings of this study, the Euthanasia Attitude Scale is a reliable and valid measure for assessing the attitude toward euthanasia in Greek physicians. This Greek adaptation will be valuable in future studies examining the attitude of physicians towards euthanasia.</p>
112.IJ112	<p>Xaris Tsaknis, Evangelos Fradelos, Foteini Malli, Konstantinos Tsaras, Maria Malliarou. The investigation of the psychological burden of patients after hospitalization for Covid 19. <i>Wiad Lek (IF: 0.12; Q3)</i>. 2022;75(8 pt 1):1827-1831. doi: 10.36740/WLek202208101. PMID: 36089864</p> <p>Introduction: The Pandemic rebuilt a new frame of attitudes and rules in contemporary societies, bringing consequences on Covid 19 patient's psychosomatic health. The health care system faced unprecedented problems</p>

	<p>which required specialized knowledge, new addressing and intrusive tools.</p> <p>Purpose: The current Cross-Sectional study investigated the psychosocial effects on recovered Covid 19 patients in a General Hospital in Greece. It was investigated the impact of Covid 19 on levels of social support, loneliness, resilience & PTSD. Furthermore, the correlation between all the above factors was studied.</p> <p>Material & Methods: 107 adult patients participated. The questionnaire was fulfilled after signature of consensus form. This happened after their discharge from the hospital, without exclusion of infected on previous time. The questionnaire included 5 particular sections: a) Socio-demographic characteristics, b) social support scale, c) IES Covid 19 scale, d) UCLA scale e) CD-Risc scale. In terms of statistical analysis, the comparison between twogroups of quantitative variables was conducted through Student’s t-test. Related to examination of relationship between two quantitative variables was used Pearson’s correlation coefficient (r). The Statistical analysis package used was SPSS 22.</p> <p>Results: The 55,1% of sample were women, married (57,9 %) and (39,3%) university graduates. Moreover, the rate of overweight was significant (39,3%). Related to psychosocial factors, observed high level of resilience (70,6), moderate level of loneliness (39,1) and 57,9% of participants showed moderate social support. At last, PTSD level as a result of Covid 19 was moderate (33,5). A strong correlation was observed between higher mental resilience and lower feelings of loneliness. Conclusions: The levels of determining factors of negative psychological effects, reveal the need for a preparation of political improvement policies in relation to mental health of rehabilitated persons, as well as the promotion of actions that would contribute to the development of a more effective supportive framework.</p>
1113.IJ113	<p>Maria Malliarou, Athanasia Gagamanou, Axilleas Bouletis, Vasileios Tzenetidis, Iokasti Papatthaniou, Maria Theodoropoulou, Theodora-Paisia Apostolidi, Vaios</p>

	<p>Grammatis, Anna Patsopoulou and Pavlos Sarafis. Covid-19 Pandemic and Health and Social Inequalities worldwide. Impact and response measures in Greece. Adv Exp Med Biol. 2023;1425:393-399. doi: 10.1007/978-3-031-31986-0_38. PMID: 37581813. (IF: 2.62; Q3)</p> <p>Objectives: The pandemic has exacerbated pre-existing health and socio-economic inequalities around the globe. In order to mitigate the effects of extreme isolation and containment measures, governments have taken steps to protect the health, the economy, employment, and socially vulnerable groups. The health crisis should be treated as a pretext in order to ensure universal access to health and socio-economics.</p> <p>The aim of this review was the presentation of the way the pandemic contributed to the worldwide deterioration of health inequities affecting parallel the social protection in the health, economic and educational sectors along with other factors of personal and social action, the effects as well as the measures taken, in order to face the consequences of a pandemic on the social protection in Greece in comparison with other countries of Europe.</p> <p>Methods: A cross-sectional bibliographic study was undertaken using keywords and phrases such as “Covid-19”, “Health inequities”, “Social protection”, and “Social identifiers”. The search was done through the search engines google scholar, PubMed, Health link, and Elsevier using either the Greek or English language. The total number of evaluated read-used articles was 30. Inclusion criteria were free full-text meta-analyses, reviews, and systematic reviews.</p> <p>Results: The socially disadvantaged groups in the United States were found to have a lower life expectancy and higher morbidity rates than privileged social groups, as economic, health, and sociocultural precariousness are major causes of death. Patients with underlying diseases are vulnerable groups and increase the risk of coronavirus infection and quite often lead to loss of life due to complications of the disease. Greece is ranked in the 4th worst position with 61.10% in employment in all EU countries. There is a significant increase in deaths with a percentage change from 2018 to date of 17.50%. It also holds the 3rd</p>
--	---

	<p>worst position among EU countries. in the field of unemployment, while women hold the 2nd worst with a rate of 13.50%. Overworked and over-indebted households due to extreme measures due to the pandemic (reduction of working time, quarantine), led to unemployment, loss of income, poverty, widening social inequalities, and deteriorating care for people with disabilities. Children due to the closure of schools and the loss of school meals are led to food insecurity. The pandemic also left many children orphaned after the death of their parents by covid-19, with psycho-social problems exacerbated by school closures.</p> <p>Conclusions: The pandemic has exacerbated long-standing health and socio-economic inequalities, stressing to governments the need to adopt political strategies that will help address them. Measures have been taken in Greece for labor protection, and unemployment benefits, such as the two-month extension of the subsidy period for the unemployed and the long-term unemployed. Minimum insurance days have also been reduced so that citizens employed in tourism, catering, and other seasonal occupations can receive unemployment benefits.</p>
<p>114.IJ114</p>	<p>Theodora Fella, Pavlos Sarafis, Axilleas Bouletis, Vasileios Tzenetidis, Iokasti Papathanasiou, Theodora-Paisia Apostolidi, Niki Gkena, Athanasios Nikolentzos, Anna Patsopoulou and Maria Malliarou. Correlation of cancer caregiver’s burden, stress and their quality of life. Adv Exp Med Biol. 2023;1425:267-273. doi: 10.1007/978-3-031-31986-0_25. PMID: 37581800. (IF: 2.62; Q3)</p> <p>Abstract</p> <p>Objective: The purpose of this paper is to examine the stress levels felt by family caregivers. The main objectives of this paper are: (a) the cross examination of family caregiver’s burden, (b) caregiver’s stress levels and its impact on burden feeling, also (c) the effect of caregiving on caregiver’s quality of life.</p> <p>Methods: A quantitative method was developed, with the use and collection of anonymous questionnaires. Participants consisted of 121 family caregivers of</p>

	<p>patients under Home Parenteral Nutrition (HPN), along with the oversight of the company “Ygeias Erga and co.”. Tools that have been used for the needs of the paper are a questionnaire with basic demographics, The Zarit Burden Interview (ZBI), Quality of life questionnaire (CarGQoL),</p> <p>Kingston Caregiver Stress Scale. (KCSS) Data were analyzed with SPSS 22. Results: 65.3% of the participants were women with an average age of 50.7 years. 39.7% were patients’ spouses and 26.4% were high school graduates. 31.7% of the participants suffered from a chronic disease, with 22.3% taking daily medication. 67,8% lived in the same house as the patient, 30.6% were taking care of the patient for 6-12 months, and 39,7% had no help from another person. 43.8% of patients were under HPN for 1-3 months. A negative correlation was found between all dimensions of the Zarit Burden Interview (ZBI) and Kingston Caregiver Stress Scale and cancer caregiver CarGQoL scale scoring. Participants, who had help from another person permanently, had a better quality of life from others with no help whatsoever. Higher stress levels were found to be correlated with worse quality of life.</p> <p>Conclusions: Burden increase was found to be related to stress increase. Younger participants and patients’ female spouses had higher levels of stress. The present research also found that stress related to financial issues had an important role. Family caregiver support is found to be a matter of great importance, and healthcare professionals have to pay attention to their needs.</p>
115.IJ115	<p>Maria Malliarou, Panagiota Kokoi, Vasileios Tzenetidis, Iokasti Papathanasiou, George Tsioumanis, Nikolaos Tzenetidis, Nikoletta Apostolidi, Axilleas Bouletis, Ioannis Apostolakis and Pavlos Sarafis. Self-Care and Compliance with medication and their relationship to the quality of life of patients with heart failure. Adv Exp Med Biol 2023;1425:417-427. doi: 10.1007/978-3-031-31986-0_40. PMID: 37581815 (IF: 2.62; Q3)</p> <p>Introduction: Heart failure is a major health problem, often accompanied by limited physical activity and severe effects in various areas of patient quality of</p>

	<p>life. Self-care, as well as compliance with medication, can further contribute to clinical stability and improved patient outcomes.</p> <p>Purpose: Assessment of the effect of self-care and compliance with medication, on the Quality of Life of Patients with Heart Failure.</p> <p>Method: The research sample consisted of 67 patients diagnosed with Heart Failure who visited the cardiology outpatient clinic of a General Hospital in the capital of Greece. The assessment of self-care behavior was performed by the scale EHFSBS and SCHFI v.6, the investigation of adherence to medical treatment by the Morisky Green Levine Adherence Scale (MAQ), while for the evaluation of the quality of life the questionnaire MLWHFQ was used.</p> <p>Results: The multifactorial linear regression made by the dependent variable of the overall score of the Life Quality Scale and the independent demographics of the participants, their compliance with the treatment and the self-care scales showed that age, compliance with medication, and scoring in the dimension "Self-care confidence" relates independently to the overall Quality of Life Scale rating. In particular, participants over 80 had a significantly higher score, i.e. worse quality of life, compared to those under the age of 70 ($p < 0.001$), while participants with low compliance with treatment had a significantly worse quality of life compared to participants with high compliance ($p < 0.001$). It has been noticed that as the self-care behavior improves and as higher the compliance of the participants with their medication, the better the overall quality of their lives.</p> <p>Conclusion: Self-care behavior and adherence to medical treatment of patients with heart failure are related to their quality of life. Age, educational level, and "Self-care confidence" are factors that influence self-care behavior, compliance with medication, and Quality of Life. In-depth patient information on the need for adherence to therapeutic guidelines may help to reduce pharmaceutical costs and maximize the therapeutic effect. For this reason, health professionals treating these patients should take into account all the factors that negatively affect their quality of life and treat them with the appropriate interventions.</p>
116.IJ116	<p>Maria Malliarou, Christina Tsionara, Anna Patsopoulou, Axilleas Bouletis, Vasileios Tzenetidis, Iokasti Papathanasiou, Evangelia Kotrotsiou, Mary Gouva, Athanasios</p>

Nikolentzos and Pavlos Sarafis. Investigation of factors that affect the quality of life after a stroke. *Adv Exp Med Biol* 2023;1425:437-442. doi: 10.1007/978-3-031-31986-0_42. **PMID: 37581817** (IF: 2.62; Q3).

Stroke, as a disease, describes a group of disorders characterized by the presence of central nervous system symptoms either as a result of ischemia (ischemic stroke) or bleeding (Hemorrhagic stroke). The appearance of a stroke results in a permanent physical or cognitive disability. The Stroke Incidence is the third cause of death after heart disease and cancer, and is the main cause of long-term disability. The effects of a stroke on a patient's daily life, and hence on his quality of life, are intense and long-lasting. These include memory problems, speech difficulty, depression, reduced vision loss and decreased walking ability. This limitation of the patient's motor activity has a direct negative impact on the quality of his life. To investigate the degree of this impact, a research was carried out at a hospital of Central Greece. The total sample consisted of 90 patients and the responses showed that post-stroke symptoms are significant. Consequences and treatment control of the disease on the life of the sample was the questions with the highest score showing the significant effect that a stroke has on life the patients. More specifically, the sample showed through responses that the disease affects their lives to a great extent. The pre-stroke scores on the domains of the sample are clearly higher than post-stroke. The greatest disproportion of these scores were in the use of the upper extremities, in self-care and family roles while the lowest difference was found in the domain of thinking. The most affected domains were as follows: thinking, vision and language. Alternatively, the least affected domain was family roles.

	<p>Malliarou M, Kotsakis A. Editorial: Psychosocial work environment during the COVID-19 pandemic. <i>Front Public Health</i>. 2023 Sep 1;11:1272290. doi: 10.3389/fpubh.2023.1272290. PMID: 37727610; PMCID: PMC10505712.</p> <p>In our present Research Topic, "Psychosocial Work Environment During the COVID-19 Pandemic", the number of articles that were published was 16, with a total of 4,660 downloads to date. Our topic investigates the cross-sectoral and multidimensional impact of COVID-19-related work environment changes on employees' psychosocial wellbeing. Furthermore, it investigates the psychosocial mechanisms explaining these effects in several countries and across different service industries using a "voice of the employee" approach. It includes the investigation of both direct and indirect impacts of COVID-19 on employees' psychosocial wellbeing. All relevant research findings are documented by an in-depth analysis of all primary research data, aiming to investigate and isolate the main psychosocial cause-and-effect mechanisms explaining these effects.</p>
	<p>Malliarou M. Occupational Health and Quality of Life of Health Care Workers in the "Return to Work" Stage. <i>Healthcare (Basel)</i>. 2023 Jan 10;11(2):204. doi: 10.3390/healthcare11020204. PMID: 36673572; PMCID: PMC9859493.</p> <p>Globally, over 59 million people are employed as health care workers [1] including generalist medical practitioners, specialist medical practitioners, nursing professionals, midwifery professionals, traditional and complementary medicine professionals, etc. [2]. This diversity of specialization presented by hospitals has the effect of multiplying risks and consequently increasing the chances of accidents. Hospitals are considered one of the most hazardous places to work, with more than 500,000 injuries annually. The likelihood of injury or illness, resulting in days away from work, is higher in hospitals than in construction and manufacturing [3]. Injuries accounted for 93 percent of the total cases of days away from work recorded; illnesses accounted for the remaining 7 percent. The most common injuries resulting in days away from work are musculoskeletal disorders and, more specifically, sprains and strains, which account for 54 percent of these injuries. The top six injury categories are bruises, soreness, fractures, multiple traumas, and cuts and punctures [3]. The psychology of the employees does not remain</p>

	<p>unaffected, and they often show signs of psychosocial fatigue. More specifically, these psychosocial consequences present as depressive symptoms, social isolation and inactivity, reduced well-being, impaired self-image, and high risk of disability pension [4,5,6,7,8,9]. In addition, the large rates of absence from work result in economic consequences, not only for the health of the employees, but for the organization as well [10]. After a 12-week work absence, the chance of an employee returning to work drops by 50% [11]. Thus, it is important to comprehend why some employees return to work, while others delay it, become permanently disabled, or prematurely exit the workforce. But what really happens when health care workers must return to work after an injury or illness? Can they be 100% functional? And if not, what measures should the organization take for them to return smoothly to normality without any further costs? In conclusion, interventions aiming at helping health care employees returning to work might be beneficial. A creative, supportive, and challenging working environment can make employees more confident in returning after a long period of absence.</p>
	<p>Tzenetidis V, Kotsakis A, Gouva M, Tsaras K, Malliarou M. The Relationship between Psychosocial Work Environment and Nurses' Performance, On Studies That Used the Validated Instrument Copenhagen Psychosocial Questionnaire (COPSOQ): An Empty Scoping Review. Pol Merkur Lekarski. 2023;51(4):417-422. doi: 10.36740/Merkur202304117. PMID: 37756463.</p> <p>Aim: This study was to map the relationship between psychosocial work environment and nurses' performance, on studies that used the Copenhagen Psychosocial Questionnaire (COPSOQ).</p> <p>Materials and Methods: The review intended to answer following questions: 'Can COPSOQ screen completely psychosocial risks of nurses' work environment?' 'Which of these dimensions affect more nurses psychosocial world? A scoping review was developed guided by the JBI methodology and using PRISMA-Scr.</p> <p>Conclusion: Hospital workers, and in particular nurses, are exposed to different risk factors with the most important being psychosocial risks. These arise from problematic work planning, organization and management, as well as from an unhealthy social context of work and may lead to negative psychological, physical and social outcomes. The review highlighted the need for further research using the entire COPSOQ questionnaire in order to fully study the psychosocial risks that nurses face in their work environment.</p>

Marki E, Moisoglou I, Aggelidou S, Malliarou M, Tsaras K, Papathanasiou IV. Body image, emotional intelligence and quality of life in peritoneal dialysis patients. *AIMS Public Health*. 2023 Aug 14;10(3):698-709. doi: 10.3934/publichealth.2023048. **PMID: 37842280**; PMCID: PMC10567979.

Background: End-stage-renal-disease is one of the most common chronic diseases, and peritoneal dialysis constitutes one of the replacement therapies. The aim of this study was to investigate the views of patients on peritoneal dialysis regarding their body image, to assess their quality of life and level of emotional intelligence.

Methods: A cross-sectional study was performed with structured questionnaires. The sample of the study was the patients undergoing peritoneal dialysis and monitored by the nephrology clinics of 7 public hospitals in Greece.

Results: A total of 102 completed questionnaires were collected and analyzed (68% response rate). The participants showed moderate degree of body-image dysphoria (mean = 1.29, SD = 0.94), moderate levels of emotional intelligence and experienced moderate quality of life. According to the statistical analysis, women reported worse body image ($p = 0.013$) and university graduates showed higher levels of emotionality ($p = 0.016$). The correlations between the quality of life questionnaire subscales and demographic characteristics revealed statistically significant relationships between marital status and the Physical Functionality subscale, where unmarried people had a better quality of life in this subscale ($p = 0.042$) and between postgraduate/doctoral degree holders and the subscale Patient Satisfaction ($p = 0.035$). Also, statistically significant relationships were found between occupation and the Social Interaction subscale, where those engaged in household activities and were unemployed ($p = 0.022$) showed better quality of life. Participants living in semi-urban areas had better quality of life on the subscale Burden of Kidney Disease ($p = 0.034$).

Conclusion: ESRD patients on peritoneal dialysis suffer significant limitations related to disease and treatment modality. According to our findings, these affect both their body image as well as their quality of life. Improvement in emotional intelligence is the factor which plays an important mediating role in improving both body image and quality of life in patients on peritoneal dialysis.

	<p>Galanis P, Moisoglou I, Malliarou M, Papathanasiou IV, Katsiroumpa A, Vraka I, Siskou O, Konstantakopoulou O, Kaitelidou D. Quiet Quitting among Nurses Increases Their Turnover Intention: Evidence from Greece in the Post-COVID-19 Era. <i>Healthcare (Basel)</i>. 2023 Dec 29;12(1):79. doi: 10.3390/healthcare12010079. PMID: 38200985; PMCID: PMC10779139.</p> <p>As turnover intention is a strong determinant of actual turnover behavior, scholars should identify the determinants of turnover intention. In this context, the aim of this study was to assess the effect of quiet quitting on nurses' turnover intentions. Additionally, this study examined the impact of several demographic and job characteristics on turnover intention. A cross-sectional study with 629 nurses in Greece was conducted. The data were collected in September 2023. Quiet quitting was measured with the "Quiet Quitting" scale. In this study, 60.9% of nurses were considered quiet quitters, while 40.9% experienced high levels of turnover intention. Multivariable regression analysis showed that higher levels of quiet quitting increased turnover intention. Moreover, this study found that turnover intention was higher among females, shift workers, nurses in the private sector, and those who considered their workplace understaffed. Also, clinical experience was associated positively with turnover intention. Since quiet quitting affects turnover intention, organizations, policymakers, and managers should address this issue to improve nurses' intentions to stay at their jobs.</p>
	<p>Apostolara P, Adamakidou T, Mouta E, Vus V, Malliarou M, Mantzorou M, Papathanasiou IV. Burnout and Depression Of Greek Healthcare Professionals Working In Refugees' Reception Centers And Accommodation Programs. <i>Pol Merkur Lekarski</i>. 2023;51(3):228-233. doi: 10.36740/Merkur202303107. PMID: 37589107.</p> <p>Objective: Aim: The investigation of health professionals' burnout and depression, working in refugees' reception centers and their possible intercorrelation.</p> <p>Materials and methods: A descriptive correlation study was carried out in health professionals, who worked in refugees' reception centers and accommodation programs throughout Greece. Data were collected using an anonymous questionnaire through online Google Forms. The questionnaire contained demographics, the Copenhagen Burnout Questionnaire (CBI-Gr) and the Patient Health Questionnaire</p>

	<p>(PHQ-9). The SPSS 22.00 was used for the statistical analysis and the significance level was set at 0.05.</p> <p>Results: Results: The sample consisted of 125 healthcare professionals working in refugees' reception centers and accommodation programs, the majority of them were women (62.4%), aged between 30-39 years (39.2%) nurses (24.8%) and with a master's degree (28%). A strong linear positive correlation was found between depression and burnout ($r=0.542$, $p=0.000$). A statistically significant correlation was also recorded between burnout and female gender ($p=0.001$), the age group of 30-39 ($p=0.042$) and nursing profession ($p=0.003$).</p> <p>Conclusion: Conclusions: A strong linear relationship between burnout and depression was revealed, a finding indicating that it is imperative to implement interventions to strengthen the resilience of health professionals working in refugees' reception centers.</p>
	<p>Klimentidou T, Patsopoulou A, Tzenetidis V, Sarafis P, Apostolakis I, Malliarou M. Greek Military Nursing Officers' Compassion Competence and Compassion Level at work and their Professional Quality Of Life. <i>Pol Merkur Lekarski</i>. 2023;51(1):14-20. doi: 10.36740/Merkur202301102. PMID: 36960895.</p> <p>Objective: Aim: Of this study was to investigate the level of Military Nursing Officers'(MNOS) compassion competence and their personal level of compassion at work and their correlation with the professional quality of life.</p> <p>Materials and methods This is a cross-sectional study carried out from December 2019 to May 2020 using the method of convenience sampling. The study involved 235 MNOS serving in Greek Military Hospitals. A single questionnaire containing Compassion at Work index, Compassion competence scale and ProQOL 5 was used for data collection. A total of 400 questionnaires were distributed with a response rate of 58.75%. Data analysis was performed using the statistical package SPSS 22.0.</p> <p>Results: Results: The research showed that there was a significant positive correlation of the Compassion Satisfaction score with the compassion at work and compassion competence scales. So, the more compassion participants had, the more satisfaction they received from the care they put into their work. Conversely, the more compassion participants had, the less burnout they felt. Regarding secondary traumatic stress, it was found that the higher the participants' score on the dimensions of compassion in</p>

	<p>the dimension "Being non-judgmental", "Being tolerant to personal distress" and "Being empathic", the lower the secondary traumatic stress they felt. The position at hospital, the score on the compassion dimension in the dimension "Experiencing the suffering of others" were found to be independently related to the Compassion Satisfaction score. Specifically, Head Nurses had a 3.86 points lower score compared to Nurse managers. Higher values in the "Experiencing the suffering of others" dimension were related to a higher Compassion Satisfaction score. Nursing Officers who scored higher in compassion dimensions such as "Being non-judgmental", "Being tolerant to personal distress" and "Being empathic", they felt lower secondary traumatic stress.</p> <p>Conclusion: Conclusions: It is really important for Military nursing Officers to be compassionate in order to get more satisfaction from caring about their work and feel less burnout.</p>
	<p>Vako I, Patsaki E, Kouvarakos A, Grammatis V, Kouroutzis I, Apostolidi TP, Roka V, Kotanidou A, Sarafis P, Malliarou M. Moral Distress and Moral Resilience of Health Professionals in a Greek Public Hospital during the Second Wave of Pandemic. Medical Research Archives, 2023, 11(10).</p> <p>Healthcare professionals during the pandemic in the Greek public healthcare system have experienced increased psychological distress, fear and a greater intention to quit their jobs. This study analyzes the factors of moral distress and moral resilience of healthcare professionals employed during the second wave of the pandemic. The target group was the healthcare professionals (HP = 169) who served in the Evaggelismos General Hospital Covid-clinics and -ICU for 2022 and data were collected through life protocols. Healthcare professionals believe that when faced with moral challenges, they are able to discern them and think clearly. They are especially stressed when they care for more patients than they can safely handle when they are involved in care that causes unnecessary suffering or does not adequately relieve pain or symptoms, and when they notice that patient care is getting worse. Also stressful are the situations, leading to the creation of possible moral distress, when they witness a violation of a standard of practice or moral code. Factors that lead or may lead healthcare professionals to moral distress are nursing safety, unnecessary and deteriorating patient care, and violation of medical confidentiality, violation of standards of practice or moral codes.</p> <p>The score on the MMD-HP scale indicates low-to-moderate levels of moral distress.</p>

	<p>Based on the RMRS scale the moral resilience of healthcare professionals is characterized by moderate-to-high with the highest scores per statement seen when patient care is getting worse and feel pressured to ignore situations where patients have not been given adequate information. The healthcare professionals report that they have either left or have considered leaving their position in a clinic due to moral distress, although they are not currently thinking of leaving their position. The factors that increase the frequency of moral distress and decrease their moral resilience are feeling powerless anxiety, nursing/treatment errors, aggressive treatment, caring for more patients than they can handle, substandard patient care, and hierarchical teams.</p>
	<p>Chatzi, A.V. and Malliarou, M. The need for a nursing specific patient safety definition, a viewpoint paper. International Journal of Health Governance, 2023, 28 (2), 108-116. https://doi.org/10.1108/IJHG-12-2022-0110</p> <p>Purpose- This viewpoint article discusses and analyses the need and benefits of a patient safety definition within the context of nursing.</p> <p>Design/methodology/approach- This viewpoint article is supported by literature review, statutory documents and expert knowledge evidence. All these sources provided a unified narrative of the background, current aspects and future needs of patient safety.</p> <p>Findings-The need for strengthening patient safety and the nurses' role within healthcare's actions towards patient safety are discussed. The predominant role of nurses due to the proportionate size and significant role along with the need for clarification of patient safety in nursing terms is recognised. Research evidence of nursing areas with safety issues and relevant nursing interventions are presented. Based on all findings, a research-based nursing specific patient safety definition is proposed. This definition includes three axes: what is patient harm, how this harm can be eliminated or reduced and which are the areas of nursing practice that are identified to provide opportunity for patient harm. These axes include nursing specifications of the patient safety definition.</p> <p>Originality/value- It is the first time that a nurse specific patient safety definition is proposed. This definition strives to enhance nurse practitioners' understanding and</p>

	<p>engagement with patient safety by clarifying aspects of patient safety within everyday nursing practice.</p>
	<p>Papathanasiou I, Tzenetidis V, Tsaras K, Zyga S, Malliarou M. Missed Nursing Care; Prioritizing the Patient's Needs: An Umbrella Review. <i>Healthcare (Basel)</i>. 2024 Jan 16;12(2):224. doi: 10.3390/healthcare12020224. PMID: 38255111; PMCID: PMC10815730.</p> <p>The objective of this review of reviews was to identify the reasons for missed nursing care and to shed light on how nurses prioritize what care they miss. Missed nursing care refers to essential nursing activities or tasks that are omitted or not completed as planned during a patient's care. This omission can result from various factors, such as staffing shortages, time constraints, or communication issues, and it can potentially compromise the quality of patient care and safety. Identifying and addressing missed nursing care is crucial to ensure optimal patient outcomes and the well-being of healthcare professionals. To be included, reviews had to use the systematic review process, be available in the English language, examine missed care in hospitals and at home, and include participants who were over eighteen years old. The review intended to answer the following questions: 'Why nursing care is missed?' 'How nurses prioritize what care they missed?'. An umbrella review was developed guided by the JBI methodology and using PRISMA-ScR. A total of 995 reviews were identified. According to the inclusion criteria, only nine reviews were finally evaluated. The findings indicate that care is missed due to staffing levels, organizational problems, and the working climate. Prioritization of care depends on acute care needs as well as educational and experiential background. Missed nursing care is associated with patient safety and the quality of provided nursing care. Specifically, it has negative impacts on patients, healthcare professionals, and healthcare service units. Organizational characteristics, nursing unit features, and the level of teamwork among nursing staff affect Missed Nursing Care. Individual demographic characteristics of the staff, professional roles, work schedules, and adequate staffing may potentially contribute to the occurrence of Missed Nursing Care, which is why they are under investigation. However, further consideration is needed regarding the management of patient needs and nurse prioritization.</p>

Galanis P, Moisoglou I, Papathanasiou IV, Malliarou M, Katsiroumpa A, Vraka I, Siskou O, Konstantakopoulou O, Kaitelidou D. Association between Organizational Support and Turnover Intention in Nurses: A Systematic Review and Meta-Analysis. *Healthcare (Basel)*. 2024 Jan 23;12(3):291. doi: 10.3390/healthcare12030291. **PMID: 38338176**; PMCID: PMC10855592.

Although recent studies suggest a negative relationship between organizational support and turnover intention among nurses, there has been no systematic review on this issue. The aim of this systematic review and meta-analysis was to synthesize and evaluate the association between organizational support and turnover intention in nurses. The review protocol was registered with PROSPERO (CRD42023447109). A total of eight studies with 5754 nurses were included. All studies were cross-sectional and were conducted after 2010. Quality was moderate in five studies and good in three studies. We found a moderate negative correlation between organizational support and turnover intention since the pooled correlation coefficient was -0.32 (95% confidence interval: -0.42 to -0.21). All studies found a negative correlation between organizational support and turnover intention ranging from -0.10 to -0.51. A leave-one-out sensitivity analysis showed that our results were stable when each study was excluded. Egger's test and funnel plot suggested the absence of publication bias in the eight studies. Subgroup analysis showed that the negative correlation between organizational support and turnover intention was stronger in studies in China and Australia than those in Europe. Organizational support has a moderate negative correlation with turnover intention in nurses. However, data regarding the impact of organizational support on turnover intention are limited. Moreover, our study had several limitations, and thus, we cannot generalize our results. Therefore, further studies should be conducted to assess the independent effect of organizational support on turnover intention in a more valid way. In any case, nursing managers should draw attention to organizational support by developing effective clinical practice guidelines for nurses so as to reduce turnover intention.

Karvouniari A, Karabetsos D, Kleisiaris CF, Karavasileiadou S, Baghdadi N, Kyrarini VA, Kasagianni E, Tsalkitzi A, Malliarou M, Melas C. Translation and Validation of Digital Competence Indicators in Greek for Health Professionals: A Cross-Sectional Study. *Healthcare (Basel)*. 2024 Jul 9;12(14):1370. doi: 10.3390/healthcare12141370. **PMID: 39057513**; **PMCID: PMC11276525**.

Background: it is widely accepted that living in the digital transformation era, the need to develop and update new professional skills and tools in health sectors is crucially important. Therefore, this study aimed to explore the reliability and validity of the Digital Competence Indicators tool in assessing the digital skills of Greek health professionals. **Methods:** in this cross-sectional study, 494 health professionals, including doctors (175) and registered nurses (319) working in four Greek hospitals were recruited and willingly participated using a convenience-sampling method. The original framework of Digital Competence Indicators was translated from English to Greek based on guidelines for cross-cultural adaptation of questionnaires. The validity of the tool was explored using confirmatory factor analysis (CFA) to verify the fit of the model using inductive techniques. The instrument reliability was confirmed using Cronbach's alpha (α) and McDonald's Omega coefficients. Results: the reliability was estimated at 0.826 (Cronbach's- α) and 0.850 (McDonald's Omega- ω). The indicators of CFA were all calculated within an ideal range of acceptance. Specifically, the CFA comparative fit index produced the following adjustment indices: $\chi^2/df = 1.152$ ($p = 0.037$), CFI = 0.997, Lewis index (TLI) = 0.966, and root mean square error of approximation (RMSEA) = 0.018. **Conclusions:** The present study demonstrated that the Digital Competence Indicator instrument has high reliability, internal consistency, and construct validity and, therefore, it is suitable for measuring digital skills of health professionals.

Galanis P, Moisoglou I, Katsiroumpa A, Malliarou M, Vraka I, Gallos P, Kalogeropoulou M, Papathanasiou IV. Impact of Workplace Bullying on Quiet Quitting in Nurses: The Mediating Effect of Coping Strategies. *Healthcare (Basel)*. 2024 Apr 6;12(7):797. doi: 10.3390/healthcare12070797. **PMID: 38610219**; **PMCID: PMC11011316**.

Workplace bullying is common among nurses and negatively affects several work-related variables, such as job burnout and job satisfaction. However, no study until now has examined the impact of workplace bullying on quiet quitting among nurses. Thus, our aim was to examine the direct effect of workplace bullying on quiet quitting and to investigate the mediating effect of coping strategies on the relationship between workplace bullying and quiet quitting in nurses. We conducted a cross-sectional study with a convenience sample of 650 nurses in Greece. We collected our data in February 2024. We used the Negative Acts Questionnaire-Revised, the Quiet Quitting Scale, and the Brief COPE to measure workplace bullying, quiet quitting, and coping strategies, respectively. We found that workplace bullying and negative coping strategies were positive predictors of quiet quitting, while positive coping strategies were negative predictors of quiet quitting. Our mediation analysis showed that positive and negative coping strategies partially mediated the relationship between workplace bullying and quiet quitting. In particular, positive coping strategies caused competitive mediation, while negative coping strategies caused complimentary mediation. Nurses' managers and policy makers should improve working conditions by reducing workplace bullying and strengthening positive coping strategies among nurses.

Moisoglou I, Katsiroumpa A, Malliarou M, Papathanasiou IV, Gallos P, Galanis P. Social Support and Resilience Are Protective Factors against COVID-19 Pandemic Burnout and Job Burnout among Nurses in the Post-COVID-19 Era. *Healthcare (Basel)*. 2024 Mar 24;12(7):710. doi: 10.3390/healthcare12070710. **PMID: 38610133**; PMCID: PMC11012117.

Nurses have experienced several psychological and work-related issues during the COVID-19 pandemic, including pandemic burnout and job burnout. The aim of this study was to examine the impact of social support and resilience on COVID-19 pandemic burnout and job burnout among nurses. We conducted a cross-sectional study in Greece. The study population included 963 nurses. We measured social support, resilience, COVID-19 pandemic burnout, and job burnout with the Multidimensional Scale of Perceived Social Support, Brief Resilience Scale, COVID-19 Burnout Scale, and Single-Item Burnout Measure, respectively. Nurses received high levels of social support, while their resilience was moderate. Additionally, nurses experienced moderate levels of COVID-19 burnout and job burnout. Increased social support and increased resilience were associated with reduced COVID-19 pandemic burnout. We found a negative relationship between social support and job burnout. A similar negative relationship was found between resilience and job burnout. Social support and resilience can act as protective factors against COVID-19 pandemic burnout and job burnout among nurses. Policy makers should develop and implement appropriate strategies to improve nurses' social support and resilience since they are the backbone of healthcare systems worldwide.

Klesiora M, Tsaras K, Papathanasiou IV, Malliarou M, Bakalis N, Kourkouta L, Melas C, Kleisiaris C. Frailty Assessment and Its Impact on Loneliness among Older Adults Receiving Home-Based Healthcare during the COVID-19 Pandemic. *Healthcare (Basel)*. 2024 Aug 21;12(16):1666. doi: 10.3390/healthcare12161666.

PMID: 39201224; PMID: PMC11353754

The purpose of this study was to identify the effect of frailty on loneliness among older adults receiving home care, in correlation to their socioeconomic and homebound statuses. This cross-sectional study recruited 218 individuals aged ≥ 65 years receiving home-based health services from the "Help at Home" program in the Region of Evrytania, Greece through an open invitation from the municipality authorities from March to June 2022. The Tilburg Frailty Indicator (TFI) was used for the evaluation of frailty, the UCLA Loneliness Scale version 3 was used for loneliness, and social isolation was assessed through five questions (living alone, frequency of interaction with children, relatives, friends, and participation in social organizations). The mean age of the participants was 81.48 ± 9.06 , 61.9% were female, 54.1% experienced high levels of loneliness (UCLA-3 mean 45.76 ± 11.10 [range 20-68]), and 46.3% of the participants were found to be socially isolated. Also, 58.3% of the individuals were identified as frail (TFI mean 5.95 ± 3.07) [TFI range 0-13], with 57.3% experiencing physical frailty, 43.6% experiencing psychological frailty, and 27.1% experiencing social frailty. An analysis of covariance (ANCOVA) using UCLA-3 as the dependent variable revealed that loneliness across all domains of TFI was significantly higher in participants with frailty (total frailty [Yes] 49.27 vs. [No] 40.87 $p < 0.001$) (physical frailty [Yes] = 48.99 vs. [No] = 41.42, $p < 0.001$, psychological: 48.60 vs. 43.57 $p < 0.001$, and social: 53.38 vs. 42.94 $p < 0.001$), particularly compared to non-frail individuals, even after adjusting for potential confounding effects (covariates: gender, age, marital status, family status, living status, educational level, annual income, chronic diseases, homebound status, and social isolation). Our findings indicate that frail older adults experienced higher levels of loneliness, suggesting that frailty and loneliness are independently associated among older adults who receive home-based healthcare.

Gialama M, Kleisiaris C, Malliarou M, Papagiannis D, Papathanasiou IV, Karavasileiadou S, Almegewly WH, Tsaras K. Validity and Reliability of the Greek Version of Adult Vaccine Hesitancy Scale in Terms of Dispositional Optimism in a Community-Dwelling Population: A Cross-Sectional Study. *Healthcare (Basel)*. 2024 Jul 23;12(15):1460. doi: 10.3390/healthcare12151460. **PMID: 39120164**; **PMCID: PMC11311501**.

Vaccine hesitancy is an important public health issue referring to concerns about the safety and efficacy of vaccination. Within a framework, this study aimed to assess the cultural adaptation, validity, and reliability of the Greek version of the adult Vaccine Hesitancy Scale (aVHS) as well as to identify the determinants of vaccine hesitancy among a large regional population in central Greece. A cross-sectional study was conducted enrolling 300 adults who had received primary healthcare services in the Health Centers and Local Health Units of the Magnesia Region from October to December 2022. The aVHS and the Life Orientation Test-Revised (LOT-R) were used to identify vaccine hesitancy and the dispositional level of optimism, respectively. For survey translation, the procedure of forward and backward translation was followed. Also, the aVHS was tested in a pilot study with a sample of 18 responders. Construct validity and internal consistency reliability were investigated via exploratory and confirmatory factor analysis and Cronbach's alpha coefficients, respectively. Simple and multiple linear regression analysis were used to determine predictors for vaccine hesitancy. Factor analyses indicated that the aVHS comprises two constructs ("lack of confidence" and "risk perception") explaining 68.9% of the total variance. The Cronbach's alpha of the total scale was 0.884, indicating its high internal consistency. Participants who lived in rural areas, had a lower annual income, and reported a lower level of optimism showed a higher lack of confidence in vaccination. On the other hand, people aged above 45 years old who had graduated from high school or elementary school and were unemployed showed greater aversion to the risks of side effects. Finally, certain socio-demographic characteristics were associated with vaccine hesitancy. Our data suggest that the aVHS is a valid and reliable instrument for measuring vaccine-

	<p>related attitudes and perceptions in Greek society, providing meaningful insight into designing vaccination-related preventive interventions in the community.</p>
	<p>Daniela Raccanello Lan Umek , Roberto Burro, Aleksander Aristovnik, Giada Vicentini, Rob Hall Muhammad Ayub Buzdar Ana Teresa Ferreira-Oliveira, Surobhi Chatterjee, Dejan Ravšelj, Chiara Buizza, Nicola Cucari, Beata Dobrowolska, Thais França, Alberto Ghilardi, Fany Inasius Sujita Kumar Kar Juan D. Machin-Mastromatteo, Konstantinos Karampelas, Andrii Kuzyshyn, Maria Malliarou, Silvia Mariela Méndez-Prado Olawale Festus Olaniyan, Cristina Mollica, Ana Sofia Rodrigues Ana-Maria Zamfir, Nina Tomažević. Coping and emotions of global higher education students to the Ukraine war worldwide. <i>Sci Rep</i> 2024, 14, 8561 (2024). https://doi.org/10.1038/s41598-024-59009-3 (IF: 4.38; Q1)</p> <p>Trauma scientists have raised the alarm about the devastating consequences of the Ukraine war on mental health. We examined how higher education students—as indirect victims—coped with this conflict and how they emotionally reacted during 2022. We involved 2314 students from 16 countries through an online survey. A structural equation model indicated significant relations between war-related worry about military and macroeconomics domains and two coping strategies (opposition, support giving), in turn significantly linked with six emotions. The model was strongly invariant across gender, study field, and geographic area. The most frequent emotions were anger and anxiety, followed by two future-centred emotions (hopelessness and hope). Emotions were more frequent for females and students of the countries geographically close to the war region. Our findings call for evidence-based policy recommendations to be implemented by institutions to combat the negative short and long-term psychological sequelae of being witnesses of armed conflicts.</p>
	<p>Grammatis V, Kouroutzis I, Apostolidi N, Vako I, Apostolidi T.P, Roka V, Sarafis P, Malliarou M. Moral distress and Moral Sensitivity and their correlation with Safe nursing care. <i>Medical Research Archives</i>, 2024, 12, (1). https://doi.org/10.18103/mra.v12i1.4930</p>

Moral distress is the situation in which nurses know the moral principles that should guide their actions but are not allowed by the constraints of the health system. Moral sensitivity is the ability of nurses to perceive the moral dimensions of certain situations or actions. Safe care is a range of services provided to patients by nurses and consequently nurses with the aim of monitoring, promoting, maintaining or restoring the health of patients. Moral distress negatively affects safe health care, and moral sensitivity is the solution to moral distress. This study investigates the relationship between both moral distress and moral sensitivity of nurses with safe nursing care. A total of 163 nurses from a General Greek Hospital participated in the research. The protocol included the Moral Resilience (RMRS), Moral Distress (MMD-HP) and Moral Sensitivity Control (Byrd's NEST) scales.

For the Moral Resilience scale, higher scores are recorded for the moral efficacy dimension. Moderate scores are recorded for the Moral Distress scale, so nurses are characterized by moderate moral sensitivity. None of the nurses had left or considered leaving the clinic due to moral distress, up to the time of the present study. Health professionals based on Byrd's NEST scale are characterized by moderate moral sensitivity. The greater the integrity of the relationships, the greater the reactions to moral adversity. The greater the moral distress, or the better the perceptions of the security offered by management, the greater nurses' personal integrity. As relational integrity or the distress decreased, moral efficacy increased. The higher the moral distress of the nurses, the greater the integrity of the relationships. Nurses who had children also felt more secure about working conditions than those who did not. The greater the dynamics of the clinic, the less reactions to moral adversity. Finally, greater moral deadlock was associated with both greater personal integrity and greater relational integrity, and less moral efficacy. Increased moral sensitivity prevents the occurrence of moral distress and has a positive effect on the provision of safe health care.

	<p>Apostolidi N, Apostolidi T, P, Tsaras K, Malliarou M. Investigation of Stress and Burnout Levels in Greek Nurses Working in Covid-19 Units / Clinics. <i>International Journal of Caring Sciences</i> 2024, 17 (1), 536-543</p> <p>Background: The pandemic COVID-19 has a significant psychological impact and poses a risk for high levels of stress and burnout in healthcare professionals, especially nurses.</p> <p>Aim: The aim of this study is to investigate the levels of stress and burnout among Greek nurses working in COVID-19 units/clinics.</p> <p>Methodology: A cross-sectional study was conducted with a sample of this study consisting of 102 nurses working in Covid-19 clinics/units. Snowball sampling was used. The research instrument used was a questionnaire, specifically the Expanded Nursing Stress Scale was used to assess nurses' stress and the Copenhagen Burnout Inventory was used to assess burnout. Results: It was found that since the beginning of pandemic, Greek nurses working in COVID-19 units/clinics have slightly high levels of stress, compared to their pre-epidemic Covid-19 work in various other units/clinics and the most stressful situations are contact with death, uncertainty about treatment outcome, stressful situations related to interactions with patients and their families and the workload. Greek nurses in these units/clinics, were also found to have high levels of burnout, than previously had. At the same time, this study found that there is a correlation between stress and burnout and that demographic characteristics are not related to stress and burnout levels of Greek nurses.</p> <p>Conclusions: Given the high levels of stress and burnout, it seems appropriate to develop strategies to reduce these negative emotions in nurses and increase their psychological resilience and job satisfaction.</p>
	<p>Aristomenis Kotsakis, Demetris Avraam, Maria Malliarou et al. Psychosocial Factors in Evidence-based Management Interventions and Policymaking: The COPSOQ III Greek Validation Study, 16 August 2024, preprint (Version 1) available at Research Square [https://doi.org/10.21203/rs.3.rs-4888710/v1]</p> <p>Background: For the past two decades, the Copenhagen Psychosocial Questionnaire (COPSOQ) has been established as a valid instrument to measure psychosocial</p>

stress at work. Nowadays, the COPSOQ international network is responsible for the monitoring and improvement of COPSOQ. 2019, a new questionnaire was published, and the Greek version is now being validated.

Methods: Measurement qualities of the Greek COPSOQ III have been explored in adherence to the usual requirements of a validation study as defined by DIN EN ISO 10075-3. A sample of observations from 2.189 participants surveyed with the COPSOQ in Greece was used to validate the current version with appropriate statistical analyses. Exploratory factor analysis was used to assess statistical relations for many scales.

Results: With its 108 items and 40 scales, the Greek COPSOQ III includes all psychosocial work factors that have been internationally validated and remain compatible with about 72% of the COPSOQ III German version content. Beyond primary results, congruence with widely used theoretical approaches like the Demand-Control(-Support) model (DCM) or the Job Demands-Resources model (JDR) is generally satisfactory. In summary, our validation study for the Greek COPSOQ III version showed adequate reliability and validity, which is in line with the COPSOQ III questionnaire from other European countries, and it is also compatible with the validation of the German COPSOQ III (Lincke, 2021). Our regression analysis showed that the 34 psychosocial work factors (34 “context” scales) could adequately predict the scores of the satisfactory and health scales (6 “outcome” scales). The analysis also indicated the top five (5) predictors (context variables) for each of the six (6) “effect” scales (outcome variables).

Conclusions: With the launch of COPSOQ III in Greece, current and new workplace psychosocial aspects could be explored. COPSOQ III(GR) is a beneficial instrument for enterprise research and risk assessment

Vasileios Tzenetidis, Aristomenis Kotsakis, Mary Gouva, Konstantinos Tsaras, Maria Malliarou. Examining Psychosocial Risks and Their Impact on Nurses' Safety Attitudes and Medication Error Rates: A Cross Sectional Study. preprint doi: 10.20944/preprints202408.1592.v1

Background and Objective: Employee exposure to specific risks is often linked to increasing levels of work-related stress, which negatively impacts their skills and effectiveness, potentially leading to physical or mental illnesses, mistakes, or even accidents. This study aims to investigate the psychosocial risks experienced by nurses in tertiary hospitals in Greece and their association with attitudes toward safety and the occurrence of medication errors. Materials and Methods: This cross-sectional study was conducted from September 30, 2022, to December 31, 2023, in four tertiary hospitals in Greece. The hospitals were selected by first identifying all tertiary hospitals across Greece, and then choosing those with more than 500 beds, a patient population of 28,000 or more, and 100,000 inpatient days per year. A total of 514 nurses of all educational levels participated, completing questionnaires related to work-related stress, professional burnout, and medication errors. The questionnaire used in the study included demographic information of the nursing staff (age, gender, marital status, work experience, and education level), characteristics of the nursing unit (medical, surgical, long-term care unit, Intensive Care Unit), the COPSOQ III (Copenhagen Psychosocial Questionnaire Version III), the HSOPSC (Hospital Survey on Patient Safety Culture), and the questionnaire for Investigating Nursing Errors in Medication Administration. Results: The findings indicated that psychosocial risks, such as high work pressure and lack of support, are directly associated with professional burnout and an increased likelihood of medication errors. Conclusions: The study underscores the necessity of social support, job autonomy, and work-life balance as critical factors in reducing stress and improving the quality of care. Specific strategies are proposed to enhance nurses' mental health and improve working conditions.

Ioannis Kouroutzis, Maria Malliarou. Effectiveness of a skill lab on nursing students' knowledge to perform peripherally inserted central catheter insertion: a quasi-experimental study. *Pol Merkur Lek*, 2024;52(6):668-678. doi: 10.36740/Merkur202406108

Aim: To evaluate the knowledge and confidence of nursing students of a Greek university related to Peripherally Inserted Central Catheter (PICC) insertion and care.

Materials and Methods: A quasi-experimental study using a one-group pretest-posttest design consistent with Transparent Reporting of Evaluations with Nonrandomized Designs guidelines. The study was conducted in a university laboratory in March 2024. Participants were followed before and after the training lab. The lab involved 80 nursing students. For the comparison of evaluation score before and after the intervention Mann-Whitney, McNemar and Wilcoxon signed rank tests were used. Repeated measures analysis of variance (ANOVA) was adopted, based on scores' logarithmic transformation. Spearman correlations coefficients (ρ) were used to explore the association between knowledge and evaluation scores.

Results: The knowledge score increased significantly after the lab in total sample and regardless of students' gender and age. The satisfaction was higher regarding the new and important knowledge that students gained and the usefulness of this knowledge in their professional activity.

Conclusions: The findings underscore the value of incorporating specialized, hands-on training into nursing curricula to enhance students' competencies in advanced clinical procedures.

Aikaterini Toska, Ioanna Dimitriadou, Constantinos Togas, Eleni Nikolopoulou, Evangelos C. Fradelos, Ioanna V. Papathanasiou, Pavlos Sarafis, Maria Malliarou, Maria Saridi. Exploring Quiet Quitting in Healthcare: The Role of Workplace Conflicts and Organizational Support. *Nurs. Rep.* 2025, *15*(2), 38 <https://doi.org/10.3390/nursrep15020038>

Background/Objectives: Quiet quitting, defined as employees fulfilling only the minimal requirements of their roles without extra effort or engagement, poses unique challenges in high-stress environments like hospitals where commitment directly impacts patient care. This study investigates the phenomenon of “quiet quitting” within the healthcare sector, with a specific focus on hospital staff in Greece.

Methods: A cross-sectional design was employed, surveying 186 healthcare professionals from the General Hospital of Argos using the Questionnaire for Conflicts in Healthcare Organizations and the Quiet Quitting Scale (QQS).

Results: Descriptive and inferential statistical analyses revealed that 62% of participants exhibited characteristics of quiet quitting, with “lack of motivation” scoring highest ($M = 2.80$, $SD = 0.987$) among QQS subscales. Significant correlations were observed between perceived reward fairness and motivation levels ($r = -0.194$, $p < 0.01$) and between management awareness of contributions and both motivation ($r = -0.313$, $p < 0.01$) and initiative ($r = -0.192$, $p < 0.01$). Logistic regression identified perceptions of management awareness as a key predictor of quiet quitting ($p < 0.05$).

Conclusions: The findings emphasize the critical role of equitable reward systems and managerial recognition in reducing disengagement. Strategies to enhance employee engagement and resolve workplace conflicts are essential for fostering a resilient healthcare workforce.

